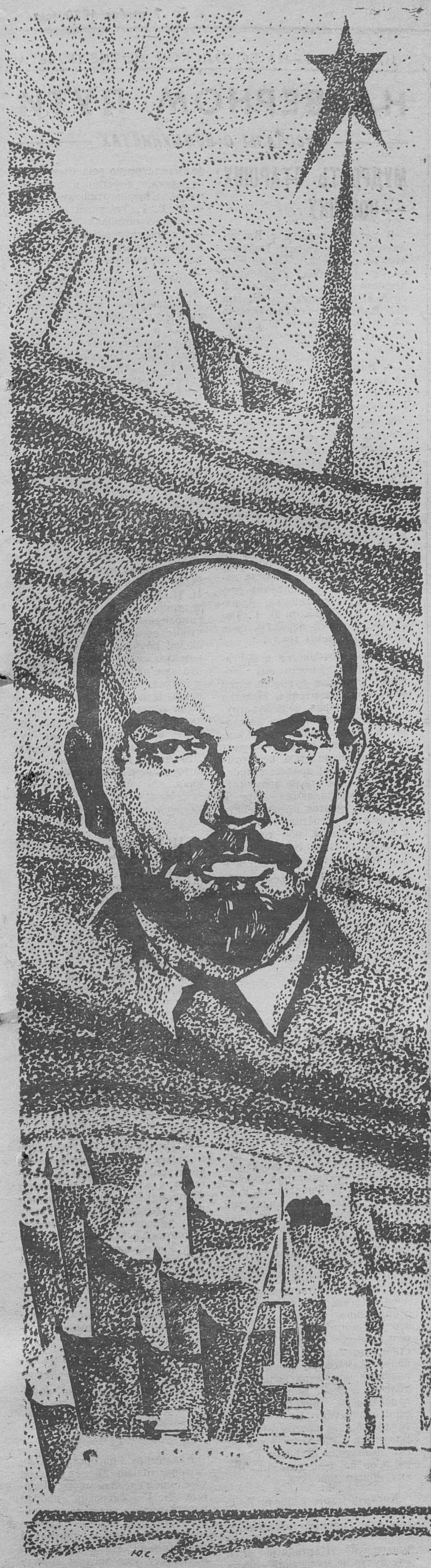

Плакат художника Ю. СМИРНОВА

СЛАВА ВЕЛИКОМУ ОКТЯБРЮ!

Пролетарии всех стран, соединяйтесь!

ЗНАМЯ ТРУДА

Орган Сланцевского горкома Коммунистической партии Советского Союза и городского Совета народных депутатов

Газета издается с апреля 1944 года | № 214 (7936) | Пятница, 7 ноября 1980 года | Цена 2 коп.

ПОЗДРАВЛЯЕМ!

Сегодня наша страна, все прогрессивное человечество отмечают 63-ю годовщину Великой Октябрьской социалистической революции, с которой началась новая эпоха в истории человечества. По традиции советские люди знаменуют главный праздник нашей Родины трудовыми успехами.

Определенными достижениями встретили годовщину Великого Октября и сланцевчане. К этой дате выполнили пятилетнее задание коллективы семи предприятий и организаций, одного цеха, трех участков, около 60 бригад и 900 человек индивидуально.

Поздравляем коллективы промышленных предприятий, строительных организаций, учреждений, совхозов объединения «Родина», всех сланцевчан с праздником 63-й годовщины Великого Октября. Желаем новых трудовых успехов по достойной встрече XXVI съезда КПСС, крепкого здоровья, счастья.

Горком КПСС.
Исполком городского Совета народных депутатов.
Горком ВЛКСМ.

ПЯТИЛЕТНИЙ ПЛАН ВЫПОЛНЕН

Коллектив старейшей в городе шахты имени С. М. Кирова 5 ноября выполнил пятилетнее задание по добыче сланца. На-гора выдано 5 миллионов 303 тысячи тонн горючего камня. Достойный вклад в эту трудовую победу внесли все рабочие, инженерно-технические работники, службы и общественные организации. Кировцы достойно продолжают традиции пламенных первых пятилеток, наполненных трудовым энтузиазмом.

63-й ГОДОВЩИНЕ ОКТЯБРЯ — УДАРНЫЙ ТРУД!

РАБОТАЮТ ПО-УДАРНОМУ

Как и все трудящиеся нашей страны, самоотверженно работают над выполнением заданий завершающего года пятилетки коллективы П. Ф. Никеева, В. Г. Баранкова и Б. Е. Кудрявцева из передвижной механизированной колонны № 102. Эти бригады являются нынче ведущими. Норма выработки у них достигает 110—115 процентов.

Руководствуясь решениями октябрьского (1980 г.) Пленума ЦК КПСС, указаниями, содержащимися в речи на Пленуме Генерального секретаря ЦК КПСС, Председателя Президиума Верховного Совета СССР товарища Л. И. Брежнева, эти передовые коллективы развернули социалистическое соревнование за достойную встречу XXVI съезда КПСС. Коллектив В. Г. Баранкова в честь знаменательной даты — XXVI съезда нашей партии — взял повышенные социалистические обязательства и решил выполнить план 2-х месяцев 1981 года к дню открытия съезда.

В. ВОЛОДИНА.

ВЕСТИ ИЗ РАЙОНА

УВЕРЕННО — К ЦЕЛИ

Уверенно идут к намеченной цели — надоить от каждой коровы за год по 3.100 килограммов молока — животноводы передовой в совхозе «Родина» фермы Попкова Гора, руководит которой коммунист В. Н. Мельникова. За 10 месяцев здесь продуктивность каждой коровы составила 2.632 килограмма молока, что на 7 килограммов больше, чем намечалось планом. Это единственный коллектив в хозяйстве, выполнивший десятимесячную программу.

На ферме среди мастеров машинного доения развернулось острое трудовое соперничество за достижение высоких надоев в честь приближающегося XXVI съезда КПСС. По-прежнему лидируют в нем Л. Д. Нагина и А. И. Чеснокова, которые за 10 месяцев надоили от каждой коровы своей группы по 2.719 и 2.736 килограммов молока соответственно. Обе не только значительно перевыполнили план 10 месяцев, но и добились роста надоев к уровню прошлого года. В группе у Лидии Дмитриевны Нагиной, например, продуктивность каждой коровы увеличилась к уровню прошлого года на 176 килограммов молока.

А. БОРИСОВА.

ТРУДОВАЯ ПОБЕДА

В канун празднования Дня Конституции СССР мы сообщили в газете о трудовой победе передовой доярки района Н. А. Ивановой, которая к этой замечательной дате значительно перекрыла свои обязательства года по производству молока, надоив за 9 месяцев от каждой коровы по 3.177 килограммов.

К празднованию 63-й годовщины Великого Октября Надежда Андреевна пришла с очередным трудовым подарком: в октябре она получила от каждой коровы своей группы по 370 килограммов молока, перекрыв плановое задание почти вдвое и добившись роста надоев к уровню прошлого года на 61 килограмм молока.

ОСНОВУ УРОЖАЮ

Еще не закончилась текущая пятилетка, а все думы земледельцев совхоза «Сланцевский» давно уже об урожае 1981 года — первого года новой пятилетки. Они уже с осени готовят надежную основу урожаю 1981 года. За осень совхозные механизаторы подняли 968 гектаров зяби — на 568 гектаров больше, чем в прошлом году.

А. ГИНДОВА.

ТОРЖЕСТВЕННОЕ СОБРАНИЕ

5 ноября состоялось городское торжественное собрание, посвященное 63-й годовщине Великой Октябрьской революции. Открыл его вступительным словом председатель исполкома городского Совета народных депутатов А. А. Павлов. Под аплодисменты был избран почетный президиум в составе Политбюро ЦК КПСС во главе с Генеральным секретарем ЦК КПСС, Председателем Президиума Верховного Совета СССР тов. Л. И. Брежневым.

С докладом о 63-й годовщине Великого Октября выступил первый секретарь городского комитета партии Л. И. Бурин. Председатель исполкома горсовета А. А. Павлов сообщил о поздравлениях, поступивших в адрес собрания из городов Ленинградской области, а также Кохтла-Ярве и Гдова.

В заключение вечера был дан концерт художественной самодеятельности.

МОЛОДЫЕ ИДУТ ВПЕРЕДИ

На снимке — молодые бригадиры шахты имени С. М. Кирова Виктор Васильевич Иванов (слева) и Валерий Васильевич Силенок.

Проходческая бригада коммуниста В. В. Иванова образована в апреле 1979 года. В составе ее в основном молодежь. Становление происходило нелегко, и конечно, в первую очередь зависело от руководителя, состоится коллектив или нет. Все теперь, можно сказать, позади. В течение всего этого года бригада работает стабильно, каждый месяц проходит дополнительные метры горных выработок. С начала года на их счету 232 погонных метра сверх плана. За 9 месяцев коллектив признан победителем соревнования по объединению «Ленинградсланец», а имя бригадира В. В. Иванова занесено в честь 63-й годовщины Великого Октября на городскую Доску почета.

Такой же победы добилась и бригада горнорабочих очистного забоя В. В. Силенка, работающая в камер-лавах. В этой бригаде Валерий Васильевич уже десять лет был звеньевым. А когда встал вопрос о новом бригадире — мнение и рабочих, и руководства шахты сошлось на нем. Сложно обстояли дела еще в начале этого года, но в один из летних месяцев был преодолен барьер. Постепенно не только была ликвидирована задолженность, но и стал расти счет сверхпланового сланца. Пятилетнее задание эта бригада выполнила первой в объединении среди добычных коллективов.

Молодые бригадиры — еще и активисты-общественники. В. В. Иванов — член партбюро, В. В. Силенок — член комитета профсоюза шахты. Такие люди — опора и надежда всего коллектива.

О. ТИМОФЕЕВА.

ИХ ИМЕНА—НА ГОРОДСКОЙ ДОСКЕ ПОЧЕТА

ВСЯ ЕЕ ЖИЗНЬ

— РАБОТАЕМ обыкновенно. Коллектив очень хороший, чего только стоит одна Людмила Алексеевна Артюшкина. Вот уж надежная работница. Не надо ей указывать, что делать, проверять, надеюсь на нее как на себя. Такая же Тамара Михайловна Калинина, да и другие не дают себе послабки.

Так рассказывала Татьяна Иосифовна Ермолаева о делах в руководимой ею смене на установке химической очистки газа завода «Сланцы». На себе она не останавливала внимания, будто была второстепенным членом или просто рядовым. Хорошо работают все отделения, и в этом заслуга операторов регенерации, нейтрализации, плавки. Крепкая здесь трудовая дисциплина, ни с кем не приходится особо разбираться — опять, по словам Татьяны Иосифовны, дело только в людях, такие уж подобрались.

И это, конечно, правильно. Главное, когда в коллективе общность мыслей и взглядов, когда забота делится поровну. В этом его и сила. И плох тот руководитель, который не понимает этого.

И все же, не преувеличивая личности руководителя, необходимо подчеркнуть его роль в организованности и сплоченности коллектива. Ведь и в смене, о которой идет речь, есть люди, это, правда, единицы, которые работают по настроению. И в том, что настроение поддерживается на должном уровне, заслуга именно Татьяны Иосифовны — опытного специалиста, замечательной труженицы, коммуниста.

Установка химической очистки газа — один из сложных участков на заводе. Получение продукции сопряжено с повышенной опасностью — люди имеют дело со щелочными, мышьяковыми растворами, технологический процесс протекает в условиях высокого давления, а потому необходимо очень четкое соблюдение всех режимов и правил. И старший оператор на смене несет ответственность за все производство, за весь коллектив и за каждого человека в отдельности.

Но не только. Надо, чтобы все работали производительно и качественно. Ну вот уж тут-то равных коллективу Ермолаевой на установке, пожалуй, нет. По итогам 1978 года эта смена была признана лучшей на заводе. Три квартала текущего года занимает первое место по установке. И так уж всегда выходит: хорошо ли обстоят дела в целом в коллективе, плохо ли, в смене Ермолаевой всегда они получше, всегда выполнены и планы, и обязательства. А ведь бывает, что и людей не хватает, и нагрузка в это время увеличивается.

Но взять такой штрих, как чистота и порядок на рабочих местах. Каждый в смене приложит максимум старания, чтобы они были наведены и на своем участке, и у рядом работающего. К примеру, и серы в этой смене умеют извлечь больше. За счет чего? За счет повышенной ответственности, добросовестного отношения к делу — то есть соблюдения режима работы автоклавов, переплавки шлака. И еще — в помощь приборам здесь поставлено профессиональное чутье и рабочая совесть. На 110 — 120 процентов получают серы плавщики В. И. Гаврилов, В. П. Шулаков. А научил этому делу всех И. П. Гончаренко, который сейчас на заслуженном отдыхе. Добрыми словами его здесь вспоминают.

Как говорится, каждое дело мастером славится. Есть такой мастер и на установке, где очищают газ и выплавляют серу. Мастер не по должности, а по профессиональным качествам. Это Татьяна Иосифовна, которая освоила профессию оператора еще до своего совершеннолетия, поработала на каждом участке установки, постигла в совершенстве все профессии. Думается, что и секрет успеха руководства коллективом кроется в этом. Люди, как правило, ценят и признают в руководителе деловые качества, умение не только спросить с другого, но и помочь разобраться в любой ситуации, и принять правильное решение. Татьяна Иосифовна никогда не перекладывала тяжесть на другие плечи. И главная агитация работать честно и хорошо заключается в ее личном трудовом примере. Она могла бы руководить с пульта управления. Селекторная связь есть со всеми участками. Но Т. И. Ермолаева предпочитает живое общение. Она — на рабочих местах. И не только наблюдает, советует, а наравне со всеми выполняет любую работу, только бы не было простоя, только бы все шло хорошо и везде был порядок. Такую работу она и считает самой обыкновенной.

Вот за это ей уважение и почет. Татьяна Иосифовна еще молода, но носит почетное звание «Заслуженный ветеран завода». 26 лет коммунист на одном и том же производстве, с вредными условиями, но у нее ни разу не возникло желание куда-либо перейти, поискать что-то полегче. И грустные минуты, и все хорошее, счастливое пережито в этом коллективе и вместе с ним. Вся сознательная жизнь связана с заводом. И понимаешь, что она по итогам своего труда достойна занесения имени на городскую Доску почета.

О. СВЕТЛОВА.

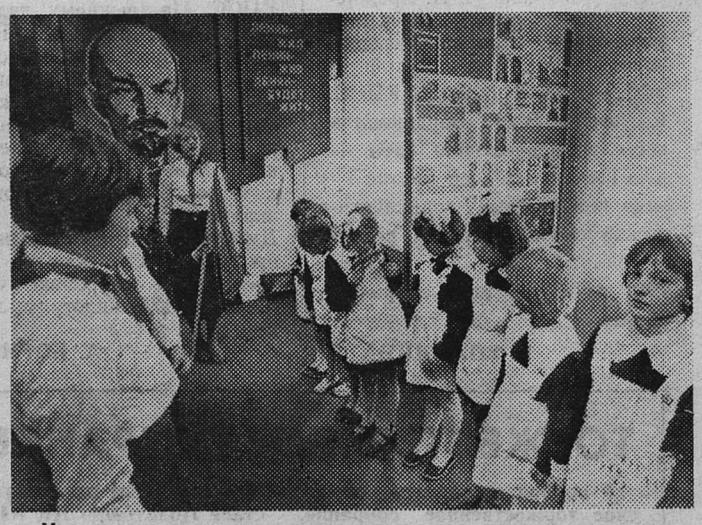

Накануне праздника наши самые маленькие школьники-первоклашки стали октябрятами. Алые звездочки и свои подарки вручали им вожатые-пионеры.

В школе № 1 прием в октябрята проходил в Ленинском зале (на снимке справа). В 1 «А» самую первую свою учебную четверть лучше всех закончила Аленка Смирнова (на снимке слева).

ИХ ИМЕНА—НА ГОРОДСКОЙ ДОСКЕ ПОЧЕТА

НА ВЕРНОМ ПУТИ

РАССКАЗЫ О КОММУНИСТАХ

МУДРОСТЬ СТАРШИХ —НОВИЧКУ

В тот раз встреча с Владимиром Григорьевичем Тюлюкиным не состоялась. Он не поднялся из забоя с рабочими дневной смены. Из телефонной трубки доносился глуховатый бас Владимира, объясняющего обстановку в шахте в данный момент. Завершая разговор, сказал:

— Видимо, до 6 часов вечера не смогу быть в парткоме. Одного Никитина не оставишь в шахте.

В этих словах — особенность горняцкой профессии. Как бы не были способны ученики, поначалу без помощи товарищей по работе им не обойтись. Мудрость старших, вовремя поданный совет помогают обрести уверенность в своих силах, и конечно, дойти до всех секретов шахтерского мастерства. Сейчас Володя Никитин проходит производственное обучение на рабочем месте, а когда закончит практику, получит специальность проходчика. А рядом с ним бригадир В. Г. Тюлюкин, готовый передать свои методы и приемы труда.

Замечу, что многое в бригадирской должности ему вновинку, так как руководителем всего полтора месяца. Нелегко на первых порах, ведь чувствуешь ответственность за каждого и всю бригаду в целом. Вновь организованный коллектив еще полностью не скомплектован, идет процесс становления. Новые люди знакомятся, присматриваются друг к другу и учатся преодолевать трудности, встретившиеся уже с первых шагов, ибо трудятся в сложных горно-геологических условиях. Не все получается и у Владимира Григорьевича. Но не каждый сразу становится бригадиром — со временем приходят опыт и умение. Пока же молодому бригадиру помогают и руководители участка, и коммунисты.

КРУГ ЗАБОТ ПАРТГРУПОРГА

Вся рабочая жизнь Владимира Григорьевича Тюлюкина связана с шахтой «Ленинградская». После службы в армии пришел он в этот коллектив. Не все гладко шло у молодого горняка. Были промахи в работе и неудачи. Многое ему дала работа под руководством опытного организатора производства Н. В. Финогенова, умеющего объединить коллектив единой целью. До того, как бригада пришла на первый участок, числилась она в отстающих на предприятии. За короткое время неузнаваемо изменилась: повысилось у рабочих чувство ответственности, да и во всем они брали пример с бригадира Финогенова. Все это не могло не сказаться на результатах работы. Бригада стабильно стала выполнять план. Атмосфера заинтересованности в успехах коллектива увлекла и В. Г. Тюлюкина, овладевавшего тайнами шахтерской профессии. Его отличало трудолюбие, а поэтому и опыт Владимир приобрел вскоре. Его назначили старшим в звене, и он на деле доказал, что ему можно доверять.

Когда в марте избрали В. Г. Тюлюкина впервые партгрупоргом, он немного растерялся: сможет ли оправдать доверие товарищей? Партийный стаж как будто не маленький—шесть лет, быть партийным руководителем коммунистов участка, где непосредственно решается судьба плана, почетно и ответственно. Став партийным вожаком, В. Г. Тюлюкин особенно остро почувствовал насколько велик его круг забот — это вся жизнь коллектива, с ее взлетами и неудачами.

Коллектив первого проходческого участка в течение всего завершающего года десятой пятилетки работает стабильно, лишь в марте из-за плохих горно-геологических условий был срыв. Горняки по праву могут гордиться своими успехами: сверх плана пройдено 1.300 погонных метров горных выработок, а повышенные социалистические обязательства превышены на 800 погонных метров.

— Повседневная забота наших коммунистов, — говорит заместитель начальника участка А. М. Зыков, — вовремя предусмотреть, какие могут возникнуть трудности, если надо, то и помочь, и подсказать той или иной бригаде.

Как это на деле осуществляется? В начале года бригада И. И. Марина получила новую технику: бурильную установку, самоходный вагон. Для того, чтобы ее побыстрее внедрить, людей обучали на курсах, и в каждую смену направляли тех, кто уже ознакомлен с техникой и сможет обучить своего товарища. И вскоре новые машины были освоены, и сейчас горняки обсуждают, кого можно послать на соседний участок, куда поступила новая техника. Это тоже взаимопомощь, без которой немыслима работа горняка.

ПРОБЛЕМЫ, ЖДУЩИЕ РЕШЕНИЯ

Партгруппа обсуждает самые злободневные вопросы: например, развертывание социалистического соревнования в честь XXVI съезда КПСС. Есть и такие, которые не решишь сходу. Все еще велики на участке нарушения трудовой дисциплины. Вот какой выход предложили коммунисты: создать обстановку нетерпимости к нарушителям. Прогульщиков обсуждают на рабочих собраниях смены, в административной комиссии шахты, на заседаниях участкового комитета профсоюза. Что сделать, чтобы был большой эффект проводимых мероприятий — этот вопрос тоже в поле зрения партийцев.

В коллективе 70 процентов молодых, чтобы заинтересовать новичков, здесь бережно относятся к каждому, закрепляют за опытными производственниками, которые к порученному делу относятся со всей душой. А поэтому и нет текучести кадров. Увольняются те, кто едет на учебу или меняет место жительства. И все-таки работа с молодежью не удовлетворяет администрацию и партгруппу. И вот в каком плане. Есть рабочие, которые не имеют среднего образования, но в школу работающей молодежи не ходят. Как помочь этим людям осознать необходимость повышения образования — тоже проблема, ждущая решения.

□

Владимиру Григорьевичу Тюлюкину только 27 лет. Но он уже сумел сделать много. Впервые В. Г. Тюлюкин избран партгрупоргом, членом партийного комитета шахты, делегатом XIV городской партийной конференции. На конференцию он придет уже зрелым коммунистом.

З. НИКОЛЕНКО.

ИХ ИМЕНА—НА ГОРОДСКОЙ ДОСКЕ ПОЧЕТА

ЛЮБОВЬ К ДЕЛУ

НА ФЕРМУ Загривье совхоза «Сланцевский» Р. А. Иванова пришла около четырех лет назад. Но не новичком. До этого работала также дояркой на Псковщине. Но, как призналась сама Раиса Алексеевна, вначале даже немного растерялась, увидев масштабность Загривского комплекса, современное оборудование и механизмы, которыми он оснащен.

Еще больше растерялась, когда предложили ей место доярки в родильном отделении. И не подменной, а сразу основной. «Одно дело работать с коровами, отвечать за продуктивность животных своей группы. И совсем другое — за все дойное стадо, а еще и за сохранность новорожденных телят», — засомневалась было вначале доярка. Но согласилась. Очень уж понравился ей комплекс. С первой встречи приглянулись и люди, которые тут работают. Доброжелательные, приветливые — с такими легко работать. Да и запали в душу слова бригадира: «Очень ты выручишь нас, Раиса Алексеевна, если согласишься. На заслуженный отдых надо отпустить твою предшественницу. А не получится — переведем».

Устраивало и то, что работа на комплексе организована в две смены. Отработал, допустим, с пяти часов утра до часу дня и можешь со спокойным сердцем приниматься за домашние дела. Не надо беспокоиться, как-то там дела в отделении. Э. А. Дружинина, сменщица ее, к делу тоже относится со всей душой. Все сделает, как лучше.

И уже после того, как истек всего один месяц, поняла, что никуда с этого участка не уйдет. Добрая и мягкая по натуре своей Раиса Алексеевна и к животным, особенно к новорожденным телятам, относится как к детям. А сколько их за эти неполные четыре года прошли через ее заботливые руки, если только в нынешнем году уже приняли они вместе со своей напарницей 630 отелов! И не было случая, чтобы не спасли новорожденного. Вообще слово «падеж» в этом отделении давно позабыто. Телята, как правило, поступают на телятник с родильного отделения крепкие, упитанные, выхоленные. И не случайно, загривские телятницы обеспечивают самые высокие в районе их привесы.

Но сохранность телят, их крепкое здоровье — не единственная забота доярки родильного отделения. Не менее важно с первых дней хорошо раздоить новотельную корову, не допустить мастита вымени. Правда, на загривском комплексе этот вопрос решается проще: рядом с коровой первые десять дней в клетке находится на подсосе и теленок. Однако, чтобы молока было больше, этого недостаточно. И после того, как телята накормлены, Раиса Алексеевна тщательно, до последней капельки, сцеживает молоко в ведро. И опять не случайно, что от новотельных коров в Загривье получают высокие надои молока.

Любой, кто попадает в родильное отделение этого комплекса, невольно замечает исключительную чистоту и порядок во всем. Сверкают чистотой отмытые до синевы в окнах стекла, густо побелены раствором мела стены, клетки и кормушки. Животные тоже тщательно вычищены. И все это дело рук Р. А. Ивановой и ее подруг. Кроме ежедневной уборки, каждую пятницу они устраивают «генеральную». Вот поэтому-то все тут и блестит.

Так бывает у людей, которые по-настоящему любят свое дело. А о том, что Раиса Алексеевна именно с любовью относится к нему, говорит и тот факт, что недавно пришла на комплекс ветсанитаром и ее младшая дочь Галя. Сумела, значит, мать передать свою любовь к животным и дочери. И теперь спешат они к своим подопечным вместе.

А. БЕДОВА.

РАДОСТЬ КООПЕРАТОРОВ

В те дни, когда коллектив Сланцевского райпо готовится достойно встретить 63-ю годовщину Великого Октября, пришла радостная весть: **по итогам социалистического соревнования за третий квартал кооператорам нашего района присуждено классное — третье место среди одноименных предприятий, объединенных Леноблпотребсоюзом.**

За право быть на одном из ведущих мест в социалистическом соревновании боролись советы народных магазинов. Постоянно держит первенство совет народного магазина «Рассвет», где бессменный вот уже много лет подряд председатель А. П. Помадин. Жители д. Кривицы довольны, что в магазине всегда можно приобрести нужные продукты, промышленные товары.

Большая роль в том, что был открыт народный магазин во Втрое, принадлежит В. Н. Вишнякову. Вместе с односельчанами он участвовал в его строительстве, а потом и налаживал торговлю, заботясь, как председатель совета народного магазина, о том, чтобы вовремя был завезен товар. Сегодня эти два совета народных магазинов держат соответственно первое и второе места в соревновании по итогам третьего квартала.

На видном месте сегодня магазины деревень Морди, где заведующая Л. Г. Кушманова, Овсище (А. М. Тигеева), Новоселье (Л. Н. Росиль).

В. КАРАСЕВА.

ЛЮБИ И ЗНАЙ СВОЙ КРАЙ

ПЕРВОСТРОИТЕЛЬ СОВЕТСКОЙ ВЛАСТИ

Октябрь в деревню пришел не сразу, во многих Советах власть захватили кулаки и подкулачники, враги Советской власти. Трудное положение было в деревнях. Секретарь Старопольского комитета РКП(б) Иван Павлович Петров 21 июня 1918 года писал в ЦК РКП(б): «Дорогие товарищи. Ставлю вас в известность, что на прошедшем общеволостном собрании была принята резолюция, предложенная врагами народа. В ней они требуют немедленного созыва учредительного собрания и не признают Советскую власть. Товарищи, долго ли мы будем терпеть этих мерзавцев, неужели нельзя положить предел их подлой работе. Подобная резолюция прошла только потому, что в нашем Совете нет ни одного большевика, ничего советского в жизнь он не проводит. Наша партия по своей малочисленности слишком слаба, поэтому в открытую борьбу не вступает, приходится выжидать. Товарищи, помогите нам».

Петроградский губком РКП(б) не оставил просьбу без ответа, командировал на помощь старого большевика, члена партии с 1905 года, местного уроженца из деревни Ставотино Антипа Воробьева. Было созвано общеволостное собрание представителей бедноты. Тов. Воробьев выступил с докладом «О текущем моменте и перевыборах волисполкома». Докладчик пояснил, что в новый состав должны войти бедняки, поддерживающие диктатуру пролетариата. По докладу впервые приняли резолюцию, приветствующую Советскую власть, и избрали новый состав волисполкома. В него вошли Егор Капустин (председатель) из деревни Замошье, Сергей Марков (товарищ председателя) из деревни Заклепье, Василий Веселов (заведующий продотделом) из деревни Заклепье, Сергей Комаров (заведующий земельным отделом) из деревни Засосье, Иван Кустов (заведующий культпросветотделом) из деревни Валово, Матвей Рогов (член исполкома) из деревни Замошье, Александр Павлов (член исполкома) из деревни Замошье.

Прошло с тех пор больше 60 лет. Давно уже нет в живых первых строителей Советской власти нашего края, всем сердцем воспринявших правоту большевистской партии, готовых за светлое будущее, за коммунизм отдать все и даже собственную жизнь. Судьбы их были разные, об одном из них — члене исполкома Сергее Марковиче Маркове я и хочу рассказать, пользуясь архивными материалами и воспоминаниями его дочери Татьяны Сергеевны.

В 1918 году Сергею Марковичу было уже 48 лет, позади — большая трудовая жизнь. Было у него с женой Надеждой Семеновной 15 детей. Земли было мало, хлеба не хватало, приходилось искать заработки на стороне, ходить в Питер на сезонные работы. Началась первая германская война, и его призвали в армию. Попал Марков в саперы, остался жив и очень стремился к знаниям. Познакомившись с большевиками, не только слушал их, но и сам стал агитировать за конец войны, за братания. За это он был отправлен в штрафной батальон. Свободу принесла Октябрьская революция. Сергей Маркович приехал домой, а из 15 детей в живых осталось четверо, остальные умерли от голода, от болезни. Избранный членом волисполкома, Сергей Маркович активно работал в комиссии по сбору чрезвычайного — революционного налога с торговцев, спекулянтов, кулаков.

Весной 1919 года пришли белые, Сергей Маркович скрылся, но кулаки не забывали о нем. И он был выдан и схвачен недалеко от своей деревни. Белобандиты повесили его на березе у деревни Кошелевичи. Через несколько дней приказали снять его, и здесь же под березой, с петлей на шее — закопать. Так оборвалась жизнь одного из первых строителей Советской власти нашего края коммуниста С. М. Маркова.

Татьяна Сергеевна, дочь Сергея Маркова, рассказала:

«...Не захватив отца дома, белобандиты арестовали маму, братьев — Сергея 18 лет, Ивана 12 лет, Гришу 10 лет и меня. Было мне тогда 14 лет. Всех нас погнали в гдовскую тюрьму. Оттуда через два месяца перевели на какой-то остров, где было много заключенных. Только в нашем бараке было около 80 человек. Нас почти не кормили, пить приходилось соленую воду. Младшие два брата умерли от голода, их там же и закопали.

Белым, видно, стало туго, многих заключенных они расстреляли, мы чудом остались в живых. Скоро пришла Красная Армия, и опять установилась Советская власть. Нашей семье выделили подводу и троих мужчин в помощь. Мы поехали в Кошелевичи, местные жители показали, где зарыт наш отец. Мы вырыли и привезли домой. Хоронили его с почестями на Старопольском кладбище...».

Хочется, чтобы могилу его не забыли, ведь он отдал свою жизнь за нашу Родину, за наше светлое будущее.

Ф. ЧУРКИН,
краевед-любитель.

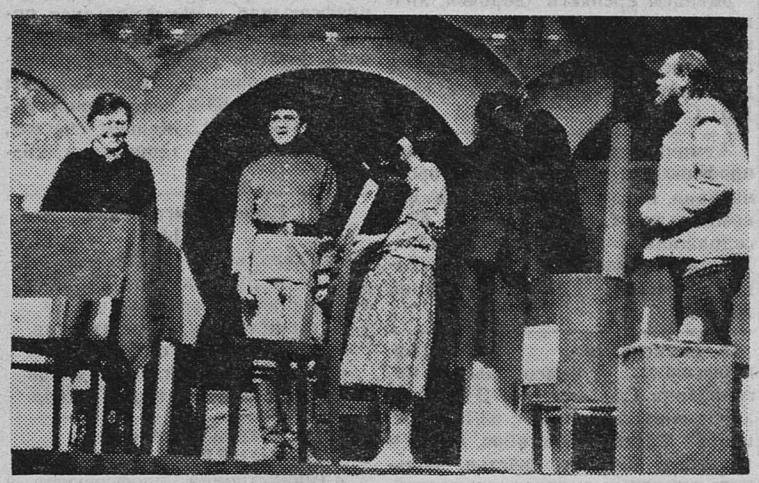

Как правило, в новом сезоне афиша Дворца культуры завода «Сланцы» извещает, что состоится премьера спектакля. И в том, что жители нашего города имеют возможность смотреть интересные постановки, а молодежь находит для себя увлекательное занятие, заслуга режиссера театра Ю. В. Сазонова (на снимке внизу справа). В канун 63-й годовщины Октября его имя занесено на городскую Доску почета. Здесь же на снимках сцены из нового спектакля «Золотая карета», премьера которого состоялась 3 ноября.

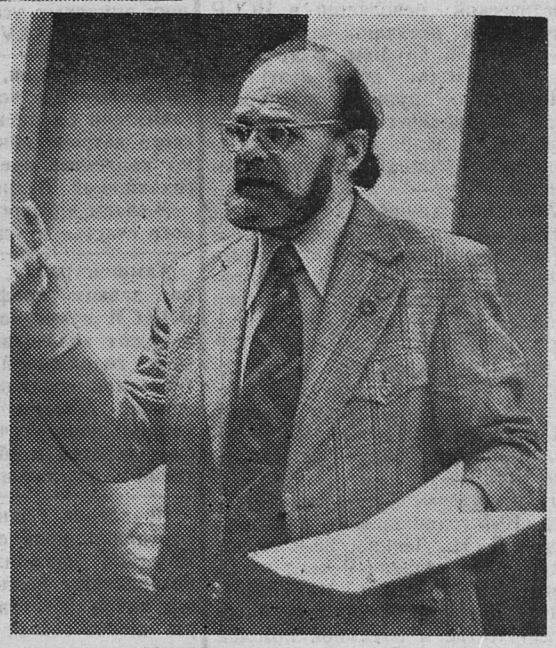

ИХ ИМЕНА—НА ГОРОДСКОЙ ДОСКЕ ПОЧЕТА

СИЛА ХАРАКТЕРА

Дороги и еще раз дороги... Сколько их, больших и малых, бывает у каждого водителя, подсчитать трудно, если даже и заняться этой сложной арифметикой. Много их и у Александра Александровича Беричева, бригадира колонны № 1 объединения грузового автотранспортного предприятия. Стать водителем он мечтал с детства. Видимо, у каждого мальчишки в детстве возникает такое желание при одном только виде пробегающих машин. Но у одних желание возникает и быстро угасает, а вот у него это крепко вросло в память и стало мечтой, которую он все-таки осуществил.

В объединение А. А. Беричев пришел в 1978 году. И как раз через несколько месяцев сюда стали поступать новые «КамАЗы». Руководство решило создать еще одну бригаду. Вот что ответил начальник колонны № 1 Н. Ф. Тунников, когда ему был задан вопрос: «Почему именно Беричева назначили бригадиром? Ведь на предприятии много хороших, проверенных, опытных водителей?».

— Так и есть. Много у нас замечательных тружеников, и было кого назначать. Только вот в нем, как только он пришел на работу, чувствовалась какая-то особая сила. Уже через несколько дней у новичка появилось много друзей. А ведь люди к плохому не потянутся. Умеет он зажечь товарищей, убедить их. И еще — во всем любит аккуратность. Другой ведь как рассуждает: «Зачем, мол, мне в чистом, да в хорошем на работе тереться, не людей же вожу в автобусе, а гравий да кирпичи». А вот Беричев всегда опрятен и многие теперь его примеру следуют.

С 1978 года Александр Александрович возглавляет бригаду, в которой 15 водителей. Коллектив работает в две смены и успевает сделать много: подвозит гравий для строительства новых дорог, бетон, кирпич и раствор на строящиеся объекты, ряд других заданий выполняет. Может быть, поэтому эту бригаду и решили послать на один из сложных и важных народнохозяйственных объектов — животноводческий комплекс «Волна» в Волосовском районе. Здесь коллектив показывает образцы труда. Производственные задания выполняет на 110—120 процентов.

Много настойчивости проявляет бригадир, когда вопрос заходит о дисциплине. Не любит он, если человек отлынивает от работы, нарушает порядок. И сумел добиться того, что в его коллективе таких почти нет. И если оступится какой-нибудь водитель, то отвечает за все перед товарищами. Таков порядок.

В бригаде Беричева работают два ударника коммунистического труда, два человека имеют звание «Лучший по профессии», шесть водителей включились в соревнование за пробег 300 тысяч километров без капитального ремонта, два человека награждены значком за работу без аварий. А вся бригада борется за присвоение звания коллектива коммунистического труда. Достойно решили встретить водители и предстоящий XXVI съезд нашей партии и приняли повышенные социалистические обязательства — к дню открытия съезда завершить план двух месяцев.

Любят и уважают в коллективе своего бригадира, потому что он всегда впереди, никогда не стоит в стороне. За добросовестный труд, за отличное знание своего дела имя А. А. Беричева в честь 63-й годовщины Великого Октября занесено на городскую Доску почета.

В. ПЕРМИНОВА.

ВОЛЕЙБОЛ

СТАЛИ ПРИЗЕРАМИ

Волейбольная команда шахты «Ленинградская» участвовала в розыгрыше кубка областного совета ДСО «Труд». Соревнования проходили в г. Кириши. В финале участвовали четыре физкультурных коллектива: гатчинского домостроительного комбината, шахты «Ленинградская», Кингисеппского комбината «Фосфорит» и хозяев турнира.

Шахтеры первую встречу проиграли трехкратному чемпиону и обладателю кубка области команде Гатчины. Киришане выиграли у волейболистов «Фосфорита». Победители этих игр встретились между собой в матче за 1—2-е места. Со счетом 3:0 выиграла команда Гатчины и завоевала кубок в 4-й раз. Команда киришского нефтеперерабатывающего завода осталась на втором месте. Волейболисты шахты «Ленинградская» заняли третье место, выиграв у команды «Фосфорит»— 3:1. Для достижения этого успеха (это лучший результат за последние пять лет) вложен труд всей секции по волейболу при шахте «Ленинградская».

Д. ДАНИЛОВ,
тренер по волейболу шахты «Ленинградская».

7 ноября начинается месячник чехословацко-советской дружбы

ПРАЗДНИК ДРУЖБЫ

Каждый год с приходом праздника Великой Октябрьской социалистической революции в ЧССР начинается месячник чехословацко-советской друбжы. В этом году он проходит под лозунгом: «Нерушимая дружба и всестороннее сотрудничество с Советским Союзом — залог мирного развития нашего социалистического общества».

Месячник дружбы характеризуется прежде всего обилием всевозможных мероприятий, которые проводит Союз чехословацко-советской дружбы. Так, в Мартине пройдет всесловацкий семинар на тему: «Внешняя политика СССР и проблема европейской безопасности и сотрудничества», в Братиславе будет организован семинар «Великая Октябрьская социалистическая революция и ее всемирное влияние».

Нынешний месячник проходит в год 110-й годовщины со дня рождения В. И. Ленина, 35-й годовщины освобождения Чехословакии Советской Армией и 10-й годовщины Договора о дружбе, сотрудничестве и взаимной помощи между СССР и ЧССР. Все эти юбилеи найдут отражение в нынешних мероприятиях.

Но, пожалуй, самое интересное это то, что в период месячника по всей Чехословакии пройдут Дни советской культуры, которые являются ответными на Дни культуры ЧССР в СССР, состоявшиеся в начале этого года. Теперь советские деятели культуры — а приедет их около 700 человек — покажут свое мастерство.

В Братиславе и других городах республики будут играть артисты театра Маяковского. Советский балет будет представлять Ленинградский театр имени С. М. Кирова. Выступят с концертами симфонический оркестр Московской филармонии и певица Алла Пугачева. В эти же дни пройдет и фестиваль советских фильмов.

Как и в прежние годы, месячник выльется в яркий праздник дружбы двух народов.

Олег СПИРИН,
собств. корр. АПН.

Братислава.

Редактор
В. В. ИВАНОВ

Сланцевский райком профсоюза работников сельского хозяйства сердечно поздравляет коллективы сельскохозяйственных предприятий и ветеранов сельскохозяйственного производства с праздником Великого Октября. Желаем всем доброго здоровья, семейного благополучия и дальнейших успехов в труде по завершению программы последнего года 10-й пятилетки и достойной встрече XXVI съезда КПСС.

Сердечно поздравляем всех работников треста и его подразделений с 63-й годовщиной Великой Октябрьской социалистической революции. Желаем всем новых трудовых успехов, крепкого здоровья и счастья.

Администрация, партком, объединенный построечный комитет и комитет ВЛКСМ строительного треста № 63.

Администрация, партийное бюро, заводской комитет профсоюза, комитет ВЛКСМ поздравляют коллективы трудящихся Сланцевского цементного завода, участка БЦДР, участка БСЦСР, ремэлектрофильтра, заводской столовой № 8, здравпункта завода с 63-й годовщиной Великой Октябрьской социалистической революции.

Желаем крепкого здоровья, личного счастья, успехов в выполнении производственных заданий и социалистических обязательств по достойной встрече XXVI съезда КПСС.

Администрация, партийная, профсоюзная, комсомольская организации поздравляют трудящихся комбината «Стройдеталь» с 63-й годовщиной Великого Октября. Желаем крепкого здоровья, трудовых успехов, счастья в личной жизни.

Администрация, партийная, профсоюзная и комсомольская организации Сланцевского ДРСУ поздравляют коллектив с 63-й годовщиной Великого Октября. Желаем здоровья, личного счастья, больших трудовых успехов по достойной встрече XXVI съезда КПСС.

Администрация, партийная, профсоюзная и комсомольская организации Сланцевского пассажирского автопредприятия поздравляют коллектив предприятия с 63-й годовщиной Великого Октября.

Желаем крепкого здоровья, личного счастья и успехов в труде.

Администрация, партийное бюро, завком профсоюза, комитет ВЛКСМ цементного завода поздравляют коллектив школы № 7 с 63-й годовщиной Великой Октябрьской социалистической революции. Желаем отличного здоровья, личного счастья и творческих успехов в обучении и воспитании подрастающего поколения.

Правление Сланцевского райпо, партийная, профсоюзная и комсомольская организации сердечно поздравляют коллектив работников райпо, заготовительной конторы, членов совета народных магазинов, ветеранов войны и пайщиков района с 63-й годовщиной Великой Октябрьской социалистической революции. Желаем крепкого здоровья, больших трудовых успехов, счастья в личной жизни.

Администрация, партийная и профсоюзная организации отдела вневедомственной охраны при ОВД Сланцевского горисполкома поздравляют весь личный состав отдела охраны и ОВД с 63-й годовщиной Великого Октября и Днем Советской милиции. Желаем хорошего здоровья, успехов в труде и личного счастья.

Поздравляем коллектив рабочих, ИТР и служащих Северо-Западного СМУ треста «Севзапметаллургмонтаж» с 63-й годовщиной Великого Октября. Желаем доброго здоровья, личного счастья, успехов в труде по завершению программы последнего года 10-й пятилетки и достойной встрече XXVI съезда КПСС.

Администрация, партийная, профсоюзная и комсомольская организации Северо-Западного СМУ треста «Севзапметаллургмонтаж».

Администрация, партийная, профсоюзная и комсомольская организации Сланцевского филиала ЛШО «Маяк» сердечно поздравляют коллектив с праздником — 63-й годовщиной Великого Октября. Желаем всему коллективу отличного здоровья, семейного благополучия и дальнейших успехов в труде по завершению программы последнего года 10-й пятилетки и по достойной встрече XXVI съезда КПСС.

Администрация, партийная, профсоюзная и комсомольская организации завода «Сланцы» поздравляют трудящихся завода с праздником Великого Октября. Желаем крепкого здоровья, счастья в личной жизни, успехов в труде.

Администрация, партком, терком углепрофсоюза и комитет ВЛКСМ производственного объединения «Ленинградсланец» поздравляют всех трудящихся объединения и ветеранов труда, находящихся на заслуженном отдыхе, с 63-й годовщиной Великой Октябрьской социалистической революции.

Желаем крепкого здоровья, счастья, успехов в труде.

Администрация, партийная, профсоюзная и комсомольская организации комбината общественного питания поздравляют работников комбината с наступающим праздником—63-й годовщиной Великого Октября. Желаем счастья, успехов в труде, здоровья в жизни.

Елене Григорьевне
ПАЗЫЧ

Поздравляем с юбилеем и уходом на заслуженный отдых. Желаем бодрости, здоровья, счастья.

Администрация, партийная, профсоюзная и комсомольская организации цеха формовой техники регенератного завода.

Марии Антоновне
КОНДРАТЬЕВОЙ

Администрация, профсоюзная и комсомольская организации Дома пионеров и школьников поздравляют Вас с 55-летием. Желаем крепкого здоровья, успехов в труде.

Афанасию Викуловичу
ЛОМОНОСОВУ,
Филиппу Сергеевичу
ГУКАЛИНУ

Коллектив Северо-Западного строительно-монтажного управления треста «Севзапметаллургмонтаж» сердечно поздравляет вас с юбилеем. Желаем вам крепкого здоровья, счастья, долгих лет жизни и семейного благополучия.

Татьяне Александровне
и Дмитрию Яковлевичу
ГАПЕЕВЫМ

Администрация, партийная и профсоюзная организации отдела вневедомственной охраны при ОВД Сланцевского горисполкома поздравляют вас с серебряной свадьбой. Желаем всего самого наилучшего в семейной жизни, уважения друг к другу, успехов в труде, всякого благополучия. Дожить до свадьбы золотой.

Телевидение

ПОКАЗЫВАЕТ МОСКВА

СУББОТА, 8 НОЯБРЯ

8.00 — Новости. 8.20 — Утренняя гимнастика. 8.40 — «АВБГ-Дейка». 9.10 — «Песня далекая и близкая». 10.00 — «Труженики промышленности и сельского хозяйства — лауреаты Государственных премий СССР 1980 года». 11.00 — 45-й тираж «Спортлото». 11.15 — «Победители» — клуб фронтовых друзей. 12.30 — «Лауреаты Государственных премий СССР 1980 года в области науки и техники». 13.15 — «Веселые нотки». Концерт юных вокалистов. 14.15 — «Клуб кинопутешествий». 15.15 — «Песня остается с человеком». 16.00 — «Лауреаты Государственных премий СССР 1980 года в области литературы, искусства и архитектуры». 17.00 — Выступление политического обозревателя В. П. Бекетова. 17.30 — «Солнце в авоське». Музыкальный телефильм. 18.45 — «Жадный богач». Мультфильм. 18.50 — «От всей души». Встреча с тружениками текстильных предприятий города Иваново. 21.00 — «Время». 21.45 — «Шире круг». Эстрадная программа.

ВОСКРЕСЕНЬЕ, 9 НОЯБРЯ

8.00 — «Время». 8.50 — «На зарядку, становись!». 9.15 — «Народные мелодии». 9.30 — «Будильник». 10.00 — «Служу Советскому Союзу!». 11.00 — Поэзия В. Маяковский. 11.45 — Музыкальная программа «Утренняя почта». 12.15 — «По Советскому Союзу». Киножурнал. 12.30 — «Сельский час». 13.30 — «Музыкальный киоск». 14.00 — «Зарубежные гости Москвы». 14.20 — «Очевидное — невероятное». 15.20 — Концерт художественных коллективов социалистических стран. 16.15 — «Международная панорама». 17.00 — Чемпионат СССР по футболу: «Шахтер» (Донецк) — «Спартак». 18.45 — «Каникулы в Простоквашино», «Зубр». Мультфильмы. 19.10 — «Следствие ведут знатоки». Премьера художественного телефильма. Дело 15-е. «Ушел и не вернулся». 21.00 — «Время». 21.35 — «Вечер оперетты». 22.40 — Футбольное обозрение. По окончании — Новости.

ПОНЕДЕЛЬНИК, 10 НОЯБРЯ

14.30 — Новости. 14.50 — К Всемирному Дню молодежи. «Магистры из Москвы». Телевизионный документальный фильм. 15.50 — «Телестадион». 16.20 — Чему и как учат в ПТУ. О профессии строителя. 17.05 — «Избранные страницы русской и советской музыки». С. Прокофьев. Кантата «Александр Невский». 17.45 — «Наш сад». 18.15 — «XXVI съезду КПСС — достойную встречу». «Рассказы о коммунистах». 18.45 — «Сегодня в мире». 19.00 — Народные мелодии. 19.15 — «Сегодня — День советской милиции». Выступление Министра внутренних дел СССР Н. А. Щелокова. 19.30 — Концерт, посвященный Дню советской милиции. 21.00 — «Время». 21.45 — Продолжение трансляции концерта, посвященного Дню советской милиции. По окончании — «Сегодня в мире».

ПОКАЗЫВАЕТ ЛЕНИНГРАД

СУББОТА, 8 НОЯБРЯ

14.30 — Для детей. «Октябрьский марш». Мультфильм. 14.40— Для детей. «Царевна-лягушка». Премьера музыкального спектакля. 15.40 — «Корона Российской империи, или Снова неуловимые». Художественный фильм. 1-я серия. 16.45 — «Позову тебя завтра». Премьера видеофильма ЛТ. 17.15 — «Калейдоскоп». 17.50 — Поет народная артистка СССР Г. Ковалева. 18.25 — «Служебный роман». Художественный фильм. 1-я и 2-я серии. 21.00 — «Время». 21.45 — «Сегодня вечером для вас...». Премьера музыкального фильма ЛТ. 22.25 — «Поет Джо Дассен».

ВОСКРЕСЕНЬЕ, 9 НОЯБРЯ

14.15 — «Скоро в школу». 14.35 — «Сказка за сказкой». 15.15 — «Корона Российской империи, или Снова неуловимые». Художественный фильм. 2-я серия. 16.25 — Праздничный вечер, посвященный Дню советской милиции. 17.45 — «Монитор». 18.45 — Концерт мастеров искусств Ленинграда. 20.00 — «Молодежное кафе». 21.00 — «Время». 21.35 — «Версия полковника Зорина». Художественный фильм.

ПОНЕДЕЛЬНИК, 10 НОЯБРЯ

14.10 — Учащимся ПТУ и слушателям подготовительных отделений. Русский язык. 14.40 — Экран — врачу. 15.40 — Большой педсовет. Школа полного дня. 17.50 — Учебная программа ЛТ. Немецкий язык. Перевод технического текста. 18.00 — «Гражданин и закон». 19.00 — «Ленинград». 19.20 — «Гатчина». Документальный фильм. 19.40 — «Ленинградские исполнители». «Класс-концерт». 20.25 — Играет В. Широков (гитара). 20.45 — «Спорт, спорт, спорт». 21.00 — «Время». 21.45 — Новости. 21.55 — «Три ненастных дня». Художественный телефильм.

ПОКАЗЫВАЕТ ТАЛЛИН

СУББОТА, 8 НОЯБРЯ

10.10 — «Сильные правдой своей». 10.50 — «Башенная музыка». 11.30 — «Кола Брюньон». 13.15 — «Наше представление о мире». 14.00 — «Музыкальная жизнь». 14.50 — Программа передач. 15.00 — «Тарту-950». Университетский город. 15.30 — «Оборотная сторона медали». 15.50 — Реклама. 17.30 — Для детей. Телеспектакль «Люди и разбойники Кардамона». 18.35 — «Таллин — Шверин». 18.45 — «Юпитер». 19.15 — «Народные артисты». Олев Оя. 20.00 — «Детский экран». «В субботу вместе с папой». 20.30 —«Актуальная камера». 21.45 — «У нас в гостях Кати Ковач». 22.10— Художественный телефильм «Подпольный обком действует». 3-я серия.

ВОСКРЕСЕНЬЕ, 9 НОЯБРЯ

11.00 — Программа передач. 11.05 — «Домашние советы». 12.00 — Для детей. Художественный фильм «Капитан Сорви-Голова». 2-я серия. 13.05 — «Юхан Лийв». 14.00 — «Молодежная студия». Турнир. 14.40 — Программа передач. 14.45 — «В воскресенье о делах будничных». 15.15 — «Консультант». 15.25 — «Коммунисты». Ханс Салм. 15.45 — «Монитор». 17.00 — Для детей. «Пеппи-Длинный Чулок». Мюзикл ГАТ «Эстония». 19.15 — «Стоп-кадр». 19.30 — «Воскресная программа «АК». 20.15 — Концерт, посвященный 60-летию со дня рождения и 40-летию концертной деятельности заслуженного артиста ЭССР Аби Зейдера, второе отделение. 20.50 — Реклама. 21.35 — «Спорт, спорт». 21.50 — «Молодежная студия». «Янтарный ключ».

Кино

ДВОРЕЦ КУЛЬТУРЫ. 7 ноября — **«Крестьянский сын».** Начало в 17, 19 часов. **«Первый посетитель».** Начало в 13 часов. Вход свободный. 8 ноября — **«Баламут».** Начало в 18, 20 часов. Для детей. **«Найди меня, Леня».** Начало в 12 часов. 9 ноября — **«Завтра развернемся, дорогая».** Начало в 15, 17, 19 часов. Для детей. Сборник мультфильмов. Начало в 13 часов.

ДОМ КУЛЬТУРЫ ГОРНЯКОВ. 7 ноября — **«За спичками».** Начало в 16, 18, 20 часов. Для детей. **«Маленький сержант».** Начало в 14 часов. 8 ноября — **«За спичками».** Начало в 16, 18, 20 часов. Для детей. **«Морозко».** Начало в 12 часов. 9 ноября — **«За спичками».** Начало в 16, 20 часов. **«Развлечения для старичков».** Начало в 14, 18 часов. Для детей. **«Сыновенок цвета мечты».** Начало в 12 часов.

КИНОТЕАТР «ТРУД». 7 ноября — **«Люди в океане».** Начало в 14.20, 16.10, 18, 19.50, 22 часа. Для детей. **«Неуловимые мстители».** Начало в 12 часов 30 минут. 8 ноября — **«По данным уголовного розыска».** Начало в 12.20, 14.20, 16.10, 18, 19.50, 22 часа. Для детей. **«Пыль под солнцем».** Начало в 10 часов 30 минут. 9 ноября — **«По данным уголовного розыска».** Начало в 12.20, 14.20, 16.10, 18, 19.50, 22 часа. часа. Для детей. **«Будни уголовного розыска».** Начало в 10 часов 30 минут. 10 ноября — **«По данным уголовного розыска».** Начало в 11, 14.20, 16.10, 18, 19.50, 22 часа.

КЛУБ «ШАХТЕР». 7 ноября — **«Бриллиантовая рука».** Начало в 17 часов. **«С тобой и без тебя».** Начало в 19 часов. Для детей. **«На войне, как на войне».** Начало в 13 часов. 8 ноября — **«Афоня».** Начало в 17 часов. **«Ищу мою судьбу».** Начало в 19 часов. Для детей. **«Предательница».** Начало в 11 часов. 9 ноября — **«Последнее дело комиссара Берлаха».** Начало в 17, 19 часов. Для детей. Сборник мультфильмов. Начало в 11 часов. 10 ноября — **«Служебный роман».** (Две серии). Начало в 17, 20 часов.

Газета выходит по вторникам, средам, четвергам, пятницам и субботам

НАШ АДРЕС: 188540, г. Сланцы, Банковская ул., 3. ТЕЛЕФОНЫ: редактор — 2-23-81, зам. редактора, отдел промышленности — 2-16-65, отв. секретарь — 2-17-85, отдел партийной, комсомольско-молодежной жизни — 2-14-06, отдел сельского хозяйства—2-16-70, отдел культуры, быта, писем и массовой работы — 2-23-65, фотокорреспондент — 2-16-03, корректоры — 2-16-60, бухгалтерия — 2-27-81. Объявления принимаются в бухгалтерии редакции по понедельникам и средам с 14 до 18 часов.

ППО № 1—1 Ленуприздата гор. Сланцы, Банковская ул., дом № 3. Газету набирали линотипистки Зверева Л. И., Зверева А. А., верстала Аман Н. С., печатали Минина Н. С., Ковалева Т. И. Корректоры Бегунова Е. К., Беляева Н. П. Объем 0,5 печ. л. Тираж 13.500. Заказ 3097