Пролетарии всех стран, соединяйтесь!

ЗНАМЯ ТРУДА

Орган Сланцевского горкома Коммунистической партии Советского Союза и городского Совета народных депутатов

Газета издается с апреля 1944 года | № 227 (7949) | Четверг, 27 ноября 1980 года | Цена 2 коп.

Трудятся по-ударному

В коллективе шиноремонтного цеха регенератного завода все как один включились в социалистическое соревнование по достойной встрече XXVI съезда КПСС. Есть в цехе труженики, которые с честью завершили личные пятилетние задания. Ритмично работал коллектив в прошлом месяце, план по производительности труда выполнил на 101,4 процента. Возросла трудовая и производственная дисциплина. Поэтому этот коллектив в соцсоревновании среди основных цехов завода занял первое место и ему вручено переходящее Красное знамя.

В. ВЛАДИМИРОВА.

К НОВЫМ РУБЕЖАМ

СЕССИЯ ОБЛАСТНОГО СОВЕТА

Состоялась четвертая сессия Ленинградского областного Совета народных депутатов семнадцатого созыва. Она обсудила вопросы: о плане комплексного экономического и социального развития Ленинградской области на 1981 год и ходе выполнения плана комплексного экономического и социального развития Ленинградской области в 1980 году, о бюджете Ленинградской области на 1981 год и об исполнении бюджета за 1979 год.

Областной Совет утвердил план комплексного и социального развития области на 1981 год и бюджет Ленинградской области на 1981 год.

Рассмотрен организационный вопрос.

А. Н. Шибалов освобожден от обязанностей председателя исполкома Ленинградского областного Совета народных депутатов в связи с уходом на пенсию. Председателем исполкома Ленинградского областного Совета избран депутат Р. С. Бобовиков, работавший вторым секретарем Ленинградского обкома КПСС.

(ЛенТАСС)

XXVI СЪЕЗДУ КПСС — ДОСТОЙНУЮ ВСТРЕЧУ!

РАБОТАЮТ В ПАРЕ

На участке механизации цементного завода работает машинистом экскаватора Виктор Александрович Синкевич **(на снимке внизу)**. Он, как и все труженики завода, включился в социалистическое соревнование по достойной встрече знаменательного события — XXVI съезда КПСС, и слово у него не расходится с делом. В. А. Синкевич постоянно перевыполняет дневные задания. И не только большое трудолюбие и добросовестность служат ему подспорьем в любом деле, а еще и то, что Виктор Александрович до тонкостей изучил экскаватор, и, поставив перед собой задачу, всегда точно знает максимальные технические возможности своего агрегата. Главное в его работе — правильный уход за техникой.

На заводе три года назад была введена новая система разгрузки глины, где весь процесс идет как бы по одной цепочке. И если вдруг замешкался кто-то один, то нарушается заданный ритм. Поэтому работать здесь доверили людям с высоким чувством ответственности. Вот именно таким человеком, который трудится в паре с В. А. Синкевичем, является Н. Г. Андреев **(на снимке вверху)**. Он — машинист бульдозера. На этом участке работает уже двадцатый год, тоже любит технику, также аккуратно и заботливо относится к ней, вовремя проводит профилактические ремонты, а потому бульдозер всегда работает исправно, без простоев. За хорошие показатели Н. Г. Андрееву присвоено звание ударника коммунистического труда. В. А. Синкевичу и Н. Г. Андрееву присвоено звание «Лучший по профессии». Благодаря высокому мастерству они признаны победителями смотра-конкурса профессионального мастерства. Так и работают эти люди четко и квалифицированно, как звенья одной крепкой цепи.

Л. АКУЛОВА,
инженер ОТиЗ цементного завода.

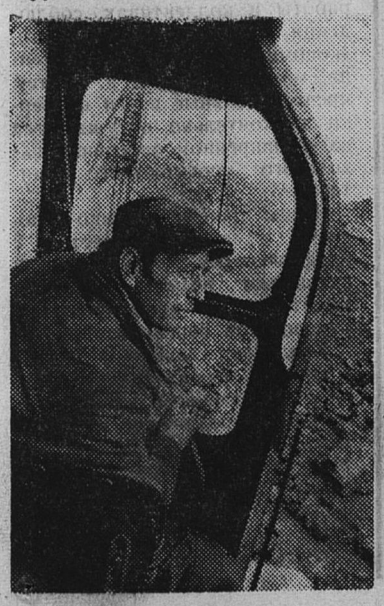

ДОСТИЖЕНИЯ КОЛЛЕКТИВА

Дальнейшее повышение производительности труда, четкость в работе всех звеньев производства, улучшение условий труда, досрочное выполнение взятых социалистических обязательств — такую задачу поставил перед собой коллектив межсовхозного леспромхоза. План по выпуску товарной продукции в октябре выполнен на 104,4 процента, выработка на одного работающего промышленно-производственного персонала достигла 103,9 процента, план реализации продукции составил 101,5 процента.

Наибольших успехов в социалистическом соревновании добился коллектив лесопиления. План по выпуску продукции перевыполнен на 7.700 рублей.

По итогам третьего квартала на первое место вышел коллектив деревообрабатывающего цеха, который возглавляет Н. И. Харламова. Производственное задание они выполнили на 141,2 процента. Руководитель уделяет большое внимание социалистическому соревнованию. А как известно, отдача любого почина зависит и от того, сколько охватывает он людей. Главное в соревновании — это достижения всего коллектива. В цехе много рабочих с большим производственным стажем, есть ветераны, которые трудятся здесь на протяжении многих лет. Вот они и задают тон соревнования. За высокие результаты в нынешнем году восемь человек межсовхозного лесхоза награждены знаком «Ударник 10-й пятилетки». Это шофер Б. Ф. Андреев, раскряжевщик А. А. Иванов, станочница А. Е. Кукушкина и другие.

В. ПЕРМИНОВА.

ВЕСТИ ИЗ РАЙОНА

ПРИНЯЛИ ОБЯЗАТЕЛЬСТВА

Большого успеха добились в прошлую зимовку скота животноводы фермы Морди совхоза «Осьминский», руководит которыми много лет Б. С. Ильин. За этот период они надоили от каждой коровы в среднем по 1.918 килограммов молока и были признаны победителями во Всесоюзном социалистическом соревновании тружеников сельского хозяйства.

А вот нынешнюю зимовку скота коллектив фермы Морди начал хуже, чем в 1979—1980 годах. В октябре здесь снижена продуктивность каждой коровы к уровню прошлого года на 32 килограмма молока и главным образом по вине самих работников фермы. Не наладили они правильное и рациональное кормление дойного стада, а отдельные доярки даже нарушали распорядок дня, технологию доения коров. И в ноябре пока им не удается остановить спад надоев.

На этой неделе на ферме состоялось рабочее собрание, на котором животноводы вели серьезный разговор о том, как вернуть своему коллективу былую славу, а прежде всего, как поднять продуктивность коров. На этом собрании они приняли социалистические обязательства на стойловый период 1980—1981 годов, в которых намечено получить в расчете на одну корову по 1.675 килограммов молока. А передовые мастера машинного доения В. А. Кушманов и Л. А. Никитина взялись надоить соответственно по 1.720 и 1.760 килограммов.

А. БОРИСОВА.

СПАСИБО НАШИМ ШЕФАМ

Нынешним летом и осенью перед тружениками нашего совхоза «Сланцевский» стояли сложные и ответственные задачи. Только кормов надо было заготовить на зимовку скоту 53.368 центнеров кормовых единиц. Да еще на больших площадях убрать зерновые, картофель и корнеплоды.

В целом мы неплохо справились с этими задачами. А помогали нам в этом наши шефы — работники промышленных предприятий, организаций и учреждений города, в частности работники центральной районной больницы. В этом году они заготовили 18 тонн сена, пропололи корнеплоды на площади 12 гектаров, убрали с 6,7 гектара картофель и с 2 гектаров корнеплоды.

Но и после окончания всех полевых работ они не отказываются нам помочь, живо откликаются на наши просьбы. Сейчас у нас неблагополучно сложилось положение на картофелехранилище: появились очаги гнили семенного картофеля. Понадобилась срочная переборка его. И коллектив ЦРБ без промедления откликнулся на просьбу совхоза и в течение 10 дней направлял к нам по 15 человек.

Все наши труженики выражают искреннюю благодарность главному врачу больницы В. П. Фиясь, партийной и профсоюзной организациям, всем работникам центральной районной больницы за такую отзывчивость и помощь.

В. АНТОНОВ,
секретарь парткома совхоза «Сланцевский».

В КРАСНОМ УГОЛКЕ

Было время, когда работники фермы Овсище совхоза «Осьминский» неохотно шли в свой красный уголок. И не напрасно. В нем было холодно, сыро и неуютно, а на стенах висели лишь рацион кормления животных, да бессистемно заполняемый экран соревнования доярок.

Сейчас здесь все иначе. И не только потому, что помещение красного уголка отремонтировали и утеплили. Теперь каждый, кто хоть не надолго задержится в нем, узнает все, чем живет коллектив фермы. Уголок технической информации, профсоюзный уголок, стенд, на котором всесторонне освещено соревнование всех работников фермы, стол с новинками литературы, экран санитарии и качества — вот неполный перечень внутреннего интерьера красного уголка фермы Овсище.

Теперь он стал любимым местом, куда спешат и до работы и после нее овсищенские животноводы. Здесь проводят они свои рабочие собрания, подводят итоги социалистического соревнования, встречаются с артистами художественной самодеятельности, лекторами, политинформаторами. Сюда приходят, чтобы обменять взятые из передвижной совхозной библиотеки книги.

А недавно в этом красном уголке появилась новинка — радиола. Ее купили животноводы фермы на премию.

А. БЕДОВА.

ПАНОРАМА РОДИНЫ

СНЕСЕН ПОСЛЕДНИЙ ТЕРРИКОН

КАРАГАНДА. Не стало больше терриконов в этом крупном угольном центре страны. Последняя из двадцати «гор» снесена на шахте имени 50-летия Октябрьской революции. Чтобы ликвидировать гигантский террикон, пришлось отгрузить свыше миллиона кубометров пустых пород. Они пошли на засыпку провалов земной поверхности и возведение защитных дамб от вешних вод.

ЖИВЕТ ТРАДИЦИЯ УМЕЛЬЦЕВ

СКОПИН (Рязанская область). Искусство скопинских гончаров, ведущих свой род с XII столетия, продолжил старейший мастер древнего промысла С. М. Пеленкин. Произведения, созданные мастером более чем за полвека, составили выставку, открывшуюся в старинном русском городке. Во многих музеях страны можно увидеть работы умельца.

СТРУЖКА-САНИТАР

ВИЛЬНЮС. Ни грамма отходов гальванического производства опытно - экспериментального завода «Спалис» отныне не попадает в реку. Вступила в строй очистная установка, реагентом в которой служит специально обработанная металлическая стружка.

Небольшому предприятию не под силу было сооружение дорогостоящей очистной системы. На помощь пришли специалисты проектно - конструкторского бюро механизации Минстанкопрома. Они разработали несложную, но эффективную систему, позволяющую извлекать из сточной воды вредные отходы производства.

«ЛЕДОКОЛЫ» ДЛЯ УЛИЦ

АРХАНГЕЛЬСК. Десятки самых старательных дворников способна заменить новая снегоочистительная машина. За час она справляется с уборкой целой городской улицы. К серийному выпуску новой модели приступил Северодвинский завод дорожных машин. Механизм хорошо зарекомендовал себя на испытаниях в коммунальных хозяйствах ряда городов страны.

Механический «дворник» смонтирован на базе трактора МТЗ-80. Бульдозерный отвал и специальные металлические ножи помогают ему справляться со снежными заносами и наледями. Это позволяет использовать машину для работы в самых разных условиях — от горных дорог Закавказья до завьюженных трасс Крайнего Севера.

ЭФФЕКТ РЕКОНСТРУКЦИИ

НОВОУЛЬЯНОВСК (Ульяновская область). Модернизация вращающихся печей позволила коллективу Ульяновского цементного завода значительно увеличить выпуск продукции. С начала года здесь изготовлено свыше двадцати тысяч тонн сверхпланового цемента. Улучшилось и качество продукции. Электронно - вычислительная машина производит теперь все расчеты по составу сырья.

(ТАСС)

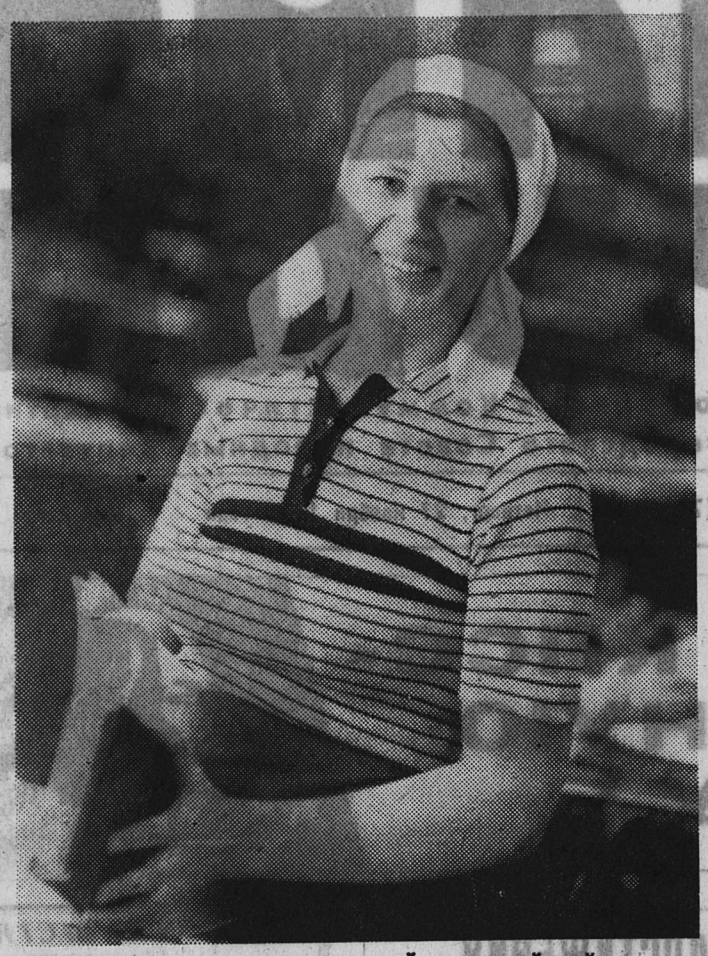

ДЕЛЕГАТЫ XIV ГОРОДСКОЙ ПАРТИЙНОЙ КОНФЕРЕНЦИИ

Заготовщица текстильных изделий Н. Н. Иванова — уважаемый человек в коллективе регенератного завода. В числе лидеров социалистического соревнования «От высокого качества работы каждого — к высокой эффективности труда коллектива» она в марте закончила пятилетку. Ежедневное выполнение норм выработки—120 процентов. Ее ценят здесь по деловым качествам. Не случайно второй год подряд коммунисты избирают ее партгрупоргом заготовительного участка. Иногда в цехе ее называют государственным человеком, ведь Нина Назаровна—второй созыв депутат городского Совета народных депутатов.

С трудовым подъемом работает Н. Н. Иванова в эти дни, когда вся городская партийная организация готовится к своему форуму. Как делегат конференции, молодая женщина стремится работать еще лучше и с хорошим качеством.

НА СНИМКЕ: Н. Н. Иванова.

ПРОФСОЮЗНАЯ ЖИЗНЬ

ПЕРВЫЕ ШАГИ

В конце октября на комбинате «Стройдеталь» состоялась отчетно-выборная профсоюзная конференция. Делегаты высказали много замечаний и пожеланий по улучшению работы цеховых профсоюзных комитетов, по руководству соревнованием. Председателем завкома избрали стропаля коммуниста Василия Ивановича Шаталова. Наполовину обновился также и состав заводского профсоюзного комитета, куда вновь было избрано шесть человек. Одновременно из 12 председателей цеховых комитетов 9 избраны впервые.

С первых дней председатель завкома В. И. Шаталов приступил к организации регулярной учебы профсоюзного актива. В ноябре проведено семинарское занятие с председателями цеховых профсоюзных комитетов и профгрупоргами.

Выступил на нем председатель завкома о планировании работы профгрупп и цеховых профсоюзных комитетов, о совершенствовании руководства соревнованием. Начальник отдела труда и заработной платы предприятия О. П. Ильина ознакомила слушателей с производственными результатами работы цеховых коллективов в последнем году пятилетки, а бухгалтер завкома Б. К. Тарасенко рассказала о сборе членских профсоюзных взносов.

Впредь решено ежемесячно проводить семинарские занятия для профсоюзного актива, где наряду с чтением лекций на экономическую тематику поделятся опытом работы председатели цеховых профсоюзных комитетов и профгрупорги.

Завком составил план мероприятий по выполнению критических замечаний делегатов отчетно-выборной профсоюзной конференции. В числе их мероприятия по механизации погрузочных работ, улучшению бытового обслуживания трудящихся предприятия, повышению гласности соревнования. Часть мероприятий по механизации погрузки уже выполнена, а сейчас в цехах проходят профсоюзные собрания с обсуждением итогов соревнования и принятием повышенных обязательств в честь XXVI съезда КПСС.

Новый заводской профсоюзный комитет укрепляет деловую связь с цеховыми комитетами и профгруппами. Это является залогом улучшения всей профсоюзной работы в цехах предприятия.

ОПОРА НА АКТИВ

Профсоюзная организация завода «Сланцы» — одна из самых многочисленных в нашем городе: в ней насчитывается 32 цеховых комитета, которые объединяют 3.156 человек. По профилю производственной деятельности у них разные специальности, условия труда, но всех их объединяет одна забота — борьба за досрочное выполнение производственного плана и предсъездовских социалистических обязательств.

Бесспорно, что заводскому профсоюзному комитету ввиду многочисленности цеховых профсоюзных организаций нелегко руководить соревнованием и добиваться его хорошей гласности. Здесь нужна не только оперативность в повседневном руководстве, но и широкий профсоюзный актив, который бы оказывал постоянную помощь в работе производственно-массовой комиссии, занимающейся непосредственно вопросами соревнования.

И надо сказать, что производственно-массовая комиссия завкома связана крепкими нитями с цеховыми профсоюзными комитетами, опирается в своей работе на широкий профсоюзный актив. В течение нескольких лет руководит этой комиссией член заводского комитета — заместитель начальника электроцеха Нина Александровна Бурова, которая является выпускницей Ленинградского политехнического института имени М. И. Калинина. Она 22 года трудится на заводе «Сланцы» и хорошо изучила производственные условия технологических цехов. Богатый опыт помогает Н. А. Буровой в руководстве соревнованием.

В производственно-массовой комиссии 19 человек. В нее входят члены завкома, председатели цеховых комитетов, передовые производственники, специалисты. Комиссия работает по квартальному плану. Она ежемесячно проверяет выполнение обязательств по цехам с учетом производственных показателей, состояния трудовой дисциплины и воспитательной работы в коллективах, соблюдения техники безопасности, экономии электроэнергии, тепла, материалов и т. д. Затем предварительные итоги проверки обстоятельно обсуждаются на расширенном заседании заводского профсоюзного комитета.

Члены производственно- массовой комиссии совместно с профсоюзными активистами оказывают помощь цеховым комитетам и профгруппам в руководстве соревнованием.

Коллектив завода «Сланцы» в течение многих лет соревнуется с химиками производственного объединения «Сланцехим» имени В. И. Ленина Эстонской ССР. Члены производственно-массовых комиссий заводских комитетов бывают друг у друга, знакомятся с опытом профсоюзной работы.

И. КОНОНОВ.

УВЛЕЧЕННЫЙ ЧЕЛОВЕК

ТРУДОВАЯ СЛАВА

— ЧТО хочу?.. Отдохнуть.

— Разве смогли бы уйти на другую работу?

— Не знаю...

Может быть, где-то в глубине души и проскользнет у Валентины Дмитриевны мысль: есть же другие люди, отработали восемь часов, пришли домой и не о чем не нужно думать, а здесь, как белка в колесе. Но это только мысль. На самом деле трудно представить Валентину Дмитриевну Баранову в новой роли. Уж, действительно, точно сказала отработавшая много лет с ней бок о бок библиотекарь З. П. Артамошкина.

— Валентина Дмитриевна — истинно детский библиотекарь. Любит ребят, они ее не раздражают, не возмущают ее их детские шалости. Это доброй души человек, увлеченный работой.

Этот разговор проходил в присутствии Валентины Дмитриевны. Скромному, несколько застенчивому по своей натуре человеку, ей было неловко слушать в свой адрес похвалы, хотя они исходили от чистого сердца, и она сказала:

— Просто много работы. — И пояснила. — Профессия интересная — скучать не дает. Да иначе и не будет она интересной.

Когда знакомишься с людьми, их делом, иногда можно заметить: давно ли и насколько это дело увлекло человека. Иногда говорят: он, мол, родился врачом или учителем, или шахтером. И мне показалось, что мечта стать библиотекарем у В. Д. Барановой зародилась еще в детстве, когда она осознанно взяла первую книжку в руки. Только эта формула для Валентины Дмитриевны не подошла.

Представим себе девушку, которая, свойственно молодости, мечтала поступить в политехнический, затем стать медиком, пришла в незнакомый ее мечтаниям мир. Вот книги — вот читатели. И никого рядом в Гдовской районной библиотеке. Самой приходилось разбираться, насколько нужна эта профессия людям, какое место она может занять в этом деле. Поняла это позже, когда со своими подругами выезжала как заведующая передвижной библиотекой в район, ставила концерты, проводила вечера, несла людям книгу.

— Наша книжница пришла, — встречали ее жители деревень.

Так познала чувство людской благодарности. Впрочем, раньше об этом как-то и не задумывалась. Поняла В. Д. Баранова позже, что именно люди, их стремление читать книги, узнавать из них что-то новое, помогли ей стать библиотекарем, наконец, ответить добротой на доброту.

В. Д. Баранова окончила библиотечный техникум. Но работа с людьми требовала больших и больших знаний. Уже будучи заведующей Сланцевской детской районной библиотекой, ныне детский отдел центральной районной, Валентина Дмитриевна решила получить высшее образование. Но семейному человеку, когда некому присмотреть за детьми, трудно уезжать на сессию. Валентина Дмитриевна на попутках добиралась до Ленинграда, сдавала экзамены, затем таким же образом приезжала домой, создавала уют в доме, занималась с ребенком, который в это время пошел в школу. Ночью готовила завтрак и обед на следующий день, а утром — снова с книгами в дорогу.

Настойчивость — это хорошее человеческое качество — помогало двигать В. Д. Барановой библиотечное дело вперед. Раньше и речи не было о библиографических уроках. Теперь в библиотеке, которую она возглавляет, ребят учат грамоте чтения. Валентина Дмитриевна и весь коллектив библиотеки стремятся получить эффективность работы, активизируют ее.

Валентина Дмитриевна показала записную книжку. Здесь отмечены массовые мероприятия, которые работники библиотеки должны проводить в ближайшее время. Здесь стоит и ее фамилия.

— От меня не требуют этого, — перехватив вопросительный взгляд, ответила В. Д. Баранова. — Но столько много хочется провести мероприятий, что делить их приходится на всех.

Валентина Дмитриевна выбрала самые трудные темы обзоров: нравственную, политическую, эстетическую. Дети — народ непоседливый. Чуть почувствуют сухое лекторское слово — будут вертеться, переговариваться, высказывая этим свое нежелание слушать библиотекаря. Четвероклассник нужно дать материал на политическую тему так, чтобы слово библиотекаря осталось в душе ребенка надолго. А поэтому Валентина Дмитриевна серьезно готовится к разговору с детьми. Она выступает и перед учителями, и на родительских собраниях,

Кажется, что для организации работы среди ребят по различным направлениям нужен особый талант. В. Д. Баранова не совсем соглашается с этим: «Если человек увлечен работой, значит, и мысли придут». И говорила она это не только о себе. В ее представлении был весь коллектив. Слово «я» она вообще как-то не любит часто употреблять, хотя самоутверждение ее в коллективе, в работе четко прослеживается. И работник культуры В. Д. Баранова удостоена права носить значок Министерства культуры СССР «За отличную работу». А библиотека, которой много лет она руководит, названа библиотекой отличной работы.

В. КАРАСЕВА.

ЗАОЧНАЯ РАБСЕЛЬКОРОВСКАЯ ЛЕТУЧКА

Забота общая

На автобусной остановке у книжного магазина по улице Ломоносова школьники играли в снежки. Я сделала им замечание, и дети послушались, прекратили игру. Зато взрослым замечание не понравилось, и двое проворчали: «Уж и поиграть детям нельзя». А один гражданин потребовал (?!) даже, чтобы я замолчала.

Я всегда читаю в «Знамени труда» материалы под рубрикой «Внимание — подросток!» и думаю, что нежелательных фактов, о которых здесь рассказывается, могло бы не быть, если бы мы, взрослые, помогали детям — учили, вовремя предупреждали.

А вот еще пример. В салоне автобуса сидела девочка-школьница, а рядом стояла пожилая женщина инвалид. Я попросила девочку уступить место женщине, но та не встала. На мой вопрос, где учится, ответила: «В пятом классе школы № 1».

Как и в первый раз, реакция оказалась не та, что следовало, нашлись пассажиры, которые сказали: «Что пристаете к ребенку?»

Подобные вопросы находят отражение в газете, но считаю, что недостаточно. Об этом следует писать больше, ведь получается, что в воспитании нуждаются не только дети, но и некоторые взрослые.

Л. ТИХОНОВА,
работница завода «Сланцы».

Надо наказывать

Заметка мастера участка горэлектросети П. Фомина «Улица не освещена», опубликованная в номере газеты за 13 ноября текущего года, не может остаться без отклика. Сами собой напрашиваются слова жестокого осуждения в адрес хулиганов, развлекающихся варварским уничтожением дефицитных и дорогостоящих ламп уличного освещения.

Судя по выступлению, хулиганы остались безнаказанными, а очень жаль. Подобные факты нельзя оставлять без внимания. Схватить за руку хулиганов не просто, но тем не менее надо. И здесь работникам горэлектросети могли бы помочь добровольные дружины по охране общественного порядка, домовые комитеты.

Ничего не сказано в заметке о том, ударил ли кто-либо по карману тех, кто халатным отношением к работе нарушал электрокабели и повредил опоры светильников, кто уничтожил государственные ценности. Все это не мелочь, ведь миллионы рублей тоже состоят из копеек.

Мое пожелание газете и в будущем году обязательно поднимать на страницах «Знамени труда» подобные темы, сообщать о принятых мерах по названным фактам.

К. ГРАДОВСКИЙ,
читатель.

ЭКРАН ДЕЙСТВЕННОСТИ

В октябре редакция направила для принятия мер в учреждения, организации, на предприятия 9 опубликованных материалов (из них 5 авторских) и 21 неопубликованное письмо. Не ответили редакции: **директор совхоза «Родина» Н. В. Сивенков** — на материал «Семена семенам — рознь» (№ 192);

директор совхоза «Старопольский» А. А. Попов — на корреспонденцию «Будущее урожая» (№ 195);

директор совхоза «Старопольский» и секретарь парторганизации Г. С. Титов — на рейдовый материал «Пока не грянули морозы» (№ 201);

директор завода по ремонту радиотелевизионной аппаратуры А. М. Дмитриев — на письмо т. Харченко по поводу ремонта телевизора;

директор комбината «Стройдеталь» Б. П. Мощев — на письмо жильцов дома № 22а по улице Ленина об отсутствии газа;

начальник ТЭЦ завода «Сланцы» А. С. Кротов — на жалобу рабочих комбината строительных материалов о снабжении предприятия паром;

начальник жэка № 1 УЖКХ ЛПО «Ленинградсланец» Т. М. Беляева — на жалобу жильцов дома № 46в по улице Кирова о плохом отоплении и письмо т. Панкратова о необходимости отремонтировать обваливающуюся водопроводную трубу.

По следам неопубликованных писем

В одном из писем в редакцию сообщалось о том, что от дома № 10 по улице Маяковского не убирают строительный мусор, образующийся после ремонта универмага.

Вот что сообщила на это письмо **начальник жэка № 3 УЖКХ ЛПО «Ленинградсланец» Л. А. Огурцова:** «Указанные в письме факты имели место. Ремонт в магазине производит РСУ объединения «Ленинградсланец». Он еще не закончен, но мусор вывезен».

НАВСТРЕЧУ XXVI СЪЕЗДУ КПСС

ДЕТСКОЕ ТВОРЧЕСТВО

ВЕРОЯТНО, каждый ощущает большую внутреннюю теплоту, когда видит на концертной сцене детей. Кем они мыслят себя эти мальчики и девочки? Наверняка, немножечко артистами, которым после каждого выступления рукоплещет зал.

В кружках художественной самодеятельности дети мужают, учатся различать хорошее и плохое, овладевают чувством товарищества, приобретают все то доброе, которое способно дать ребенку искусство. И мы, взрослые, особенно те, кто по своему долгу, призванию работает с детьми в культурном учреждении, понимаем это и стремимся отыскать для детей свое место в художественном творчестве. Ведь кто-то стремится петь или водить куклы, танцевать или мастерить, и, конечно, первые успехи в осуществлении своей мечты радуют ребят, подтягивают. В значительной мере этот успех зависит от руководителя кружка.

Поступают учиться бывшие выпускники школ в высшие учебные заведения, уезжают в другие города, но не забывают своего руководителя Евгению Беляцкую. Она вводила их в мир сказки, учила оживлять эту сказку.

Е. Беляцкая руководит театром кукол Дворца культуры завода «Сланцы». Много интересных сказок поставила она со своими воспитанниками на концертных сценах. Куклы, изготовленные ею и ребятами, удивительно точно выражают характер персонажей спектакля. Перед детьми прошли герои: добрые и злые, внимательные и равнодушные, правдивые и лживые. Подготовка к каждому спектаклю — это замечательный воспитательный урок. Не случайно коллектив народного театра кукол Дворца культуры, видя с каким желанием наш народ готовит свои подарки предстоящему XXVI съезду КПСС, решил включить в программу предсъездовские выступления — работу над спектаклем по произведению поэта революции В. Маяковского.

Во Дворце культуры завода «Сланцы» сегодня каждый коллектив детской художественной самодеятельности готовит программу, посвященную предстоящему знаменательному событию в нашей стране, в жизни партии. Занятия в коллективе народного танцевального ансамбля «Мозаика» — это труд, большой, требующий отдачи физических сил, энергии, огромного вдохновения. К открытию XXVI съезда КПСС дети разучивают новый танец «Красноармейский» и композиционную хореографическую постановку «Республика ШКИД».

Увлеченно занимается с ребятами А. Антоненков — талантливый руководитель ансамбля «Мозаика», хореограф, который когда-то был также участником художественной самодеятельности. Зрителей всегда поражает отточенность движений исполнителей танца, удивительная быстрота или грациозность в выступлениях танцоров, и конечно, — танцы, автором многих из которых является сам Александр Антоненков.

Ветеран Дворца культуры — изостудия, где бессменный руководитель И. Пригожина. Сколько интересных выставок подготовили ребята, сколько вложили в каждую работу фантазии! «Наше творчество — тебе, родная партия!» — так будет называться выставка, которую дети готовят к открытию XXVI съезда КПСС.

А вот М. Копытина объединила новых ребят. Вокальная группа и детский хор — сравнительно недавно организованы во Дворце. С приятным звучанием чистых детских голосов уже познакомились зрители, трудящиеся завода «Сланцы», прослушав очередной радиолекторий из тематического цикла об искусстве. Сейчас вокальная группа и хор готовятся к смотру детской художественной самодеятельности. К этому смотру, посвященному XXVI съезду КПСС, сегодня готовятся, пробуют свои силы на концертных площадках все детские творческие коллективы Дворца культуры.

В. ДМИТРИЕВА.

НА СНИМКАХ: солистка танцевального коллектива «Родничок» — спутника ансамбля «Мозаика» Оксана Кирсанова (вверху слева); М. Н. Копытина со своими воспитанниками (вверху справа); (внизу слева направо) — Е. Т. Беляцкая и участники театра кукол перед выступлением и в изостудии И. Г. Пригожина с юными художниками.

В ИСПОЛКОМЕ ГОРСОВЕТА

УКРЕПЛЯТЬ ЗДОРОВЬЕ УЧАЩИХСЯ

Исполком горсовета на своем заседании обсудил вопрос «О состоянии и мерах по улучшению физического воспитания учащихся в средних школах № 1 и Старопольской. С докладами выступили директора школ Л. И. Кириченко, Г. Е. Ковалев. Исполком отметил, что коллективы этих школ проделали определенную работу по улучшению физического воспитания учащихся. Избраны советы коллективов физкультуры. В средней школе № 1 утверждена комиссия по сдаче комплекса ГТО. Уроки физкультуры ведут учителя физического воспитания со специальным образованием. В коллективах ежегодно проводятся соревнования по различным видам спорта, в которых участвует от 50 до 70 процентов учащихся. Команды школ принимают участие в городских и районных соревнованиях.

Средняя школа № 1 в 1979—1980 учебном году заняла первое место в городской спартакиаде среди средних школ. В школах № 1 и Старопольской созданы и работают спортивные секции: по легкой атлетике, лыжам, волейболу, баскетболу и другим видам. 90 учащихся средней школы № 1 занимаются в детской юношеской спортивной школе и в секциях.

В ходе проведения соревнований и учебно-спортивной работы в прошлом учебном году подготовлено в средней школе № 1 405 значкистов ГТО, 312 спортсменов массовых разрядов, в Старопольской средней школе — 56 значкистов ГТО, 40 спортсменов-разрядников, 10 судей по спорту. Школы имеют спортивные залы, инвентарь и оборудование для проведения уроков физического воспитания и внеклассной работы. Состояние физического воспитания учащихся в школах обсуждают на открытых партийных собраниях и педагогических советах.

Вместе с тем в физическом воспитании учащихся имеются недостатки. В средней школе № 1 нет комплексной спортивной площадки для проведения учебно-спортивной, массово-оздоровительной работы среди учащихся. Спортивная площадка Старопольской средней школы полностью не оборудована и находится в запущенном состоянии. В школе нет гимнастического городка, полосы препятствий по ГТО, секторов для прыжков и метаний.

Внеклассная работа в школах проводится недостаточно и с малым охватом учащихся, в средней школе № 1 в секциях занимается всего лишь 56 человек, в Старопольской — 25 человек.

В школах мало внимания уделяется пропаганде физической культуры и спорта. Редко проводятся лекции, беседы и доклады, спортивные праздники и вечера, показательные выступления лучших спортсменов.

На заседании исполкома по обсуждаемому вопросу выступили с докладом председатель постоянной комиссии по делам молодежи Сланцевского горсовета Ф. А. Ходжаев, директор ДЮСШ Н. Ф. Егорова, председатель спорткомитета А. С. Михайлов, заместитель председателя исполкома Ю. И. Колтунович. Подвел итоги по обсуждаемому вопросу председатель горисполкома А. А. Павлов. Исполком горсовета народных депутатов принял решение, направленное на улучшение физического воспитания учащихся в средних школах № 1 и Старопольской.

А. СТЕПАНОВ,
обществ. корр.

Спорт

ШАХМАТЫ

В НЕОБЫЧАЙНО ОСТРОЙ БОРЬБЕ

В зимнем саду СГПТУ № 215 проходит финал первенства города и квалификационный турнир с нормой первого разряда. Впервые сильнейшие шахматисты города играют в столь большом, уютном, хорошо освещенном зале, в полнейшей тишине. Но красотами зала, рыбками, плавающими в аквариумах и бассейне, любуются только все же болельщики: слишком высок накал борьбы.

Сыграно более 20 поединков и только четыре из них закончились вничью. Вот как расставила жеребьевка участников финала: Ф. А. Ходжаев — СГПТУ № 215, Н. В. Шлемин— цементный завод, В. Е. Пригожин — объединение «Ленинградсланец», В. О. Восман — Госстандарт, Л. Г. Загребин — гороно, Ю. В. Малинин — ДЮСШ, В. И. Маковеев—шахта «Ленинградская», В. Н. Чудовский — регенератный завод, В. Юркевич — школа № 11, В. Б. Смирнов — завод «Сланцы», Н. М. Нутрихин — лесокомбинат, А. А. Курмыжский— объединение «Ленинградсланец», А. И. Игнатьев — погрузочно-транспортное управление ЛПО «Ленинградсланец». Набрав 3,5 очка из 4, впереди идет Ю. В. Малинин, но у С. К. Бекташева и А. И. Игнатьева по 3 очка из 3. В сыгранных партиях особенно красивой была победа Ю. В. Малинина над В. Б. Смирновым.

Не менее острая борьба и в квалификационном турнире. Пока впереди Инна Горшкова (школа № 3), набравшая 3 очка из 3. Далее по 2 очка из 3 у А. В. Прусова — цементный завод, М. П. Иванова — шахта «Ленинградская», у школьников из школы № 3 — А. Ильина, П. Степанова.

Турниры проходят по четвергам с 19 часов и в воскресенье с 10 часов.

К. БАРАНОВ,
судья соревнований.

НАСТОЛЬНЫЙ ТЕННИС

СОРЕВНУЮТСЯ СЕЛЬЧАНЕ

В первенстве районного совета ДСО «Урожай» по настольному теннису, которое проведено в прошедшее воскресенье в деревне Выскатка совхоза «Родина», приняли участие четыре коллектива физкультуры — совхозов «Сланцевский», «Родина», «Аврора», «Осьминский».

Командное первенство присуждено коллективу спортсменов совхоза «Родина», на втором месте коллектив совхоза «Аврора», на третьем — совхоза «Осьминский».

За первое место команда-победительница награждена переходящим кубком и грамотой районного совета, команды, занявшие второе и третье места, отмечены вымпелами и грамотами районного совета.

В личном первенстве победные места соответственно заняли Анатолий Сардаров (совхоз «Родина»), Михаил Антошин (совхоз «Аврора») и Сергей Михеев (совхоз «Родина»).

Е. КИВЕРОВ,
главный судья соревнований.

ЗА БЕРЕЖНОЕ ОТНОШЕНИЕ

Законодательство СССР представляет большие права и возможности гражданам нашей страны по ловле рыбы для личного потребления.

Для поддержания рыбных запасов на должном уровне государство осуществляет серьезные меры по их охране и искусственному воспроизводству. С этой целью регулируется промышленное рыболовство как по линии Гослова, так и рыболовецких колхозов. В то же время ограничения по спортивному и любительскому рыболовству весьма невелики и, к сожалению, ряд граждан эти небольшие ограничения не соблюдает.

Возрастающее изъятие из водоемов любителями значительного количества рыбы и особенно охраняемых видов уже серьезно влияет на состояние их запасов. Это обстоятельство обязывает довести до сведения рыболовов-любителей следующее.

Только по достижении определенных размеров рыба способна впервые оставить после себя потомство. Но как показали наблюдения, рыболовы-любители вылавливают большое количество молоди ценных видов рыб таких, как судак, лещ, щука, язь и другие. Товарищи рыболовы, если на вашу любительскую снасть случайно попадет маломерная молодь ценных рыб, постарайтесь осторожно снять ее с крючка и бережно выпустить в воду. Учтите, что рыба при этом не испытывает тяжелых болезненных ощущений, которые имеют место у теплокровных.

Оберегая молодь ценных рыб, вы тем самым вносите весомый вклад в общее дело приумножения государственных рыбных запасов. В связи с этим Ленинградское областное общество охотников и рыболовов-любителей запрещает ловить рыбу на территории Сланцевского района в озерах Кушельское и Рыжиковское.

Любительским ловом рыбы могут заниматься бесплатно все члены и кандидаты в члены общества, Герои Советского Союза, Герои Социалистического Труда, кавалеры трех орденов Славы, инвалиды Отечественной войны, инвалиды труда первой группы, штатные инспекторы рыбоохраны, дети до 16 лет.

Все граждане, занимающиеся любительским рыболовством обязаны: соблюдать настоящие правила и установленный на посещаемом водоеме режим рыболовства; иметь при себе членский билет или документ, удостоверяющий личность, путевку (разрешение) на право лова; не нарушать на водоемах и базах общественный порядок.

Любительский лов разрешен спиннингом, летней удочкой, зимней удочкой (не более двух штук).

Разрешается применять не более двух (одновременно) способов лова. Вылов рыбы на человека на всех водоемах не должен превышать 5 килограммов за выезд, за исключением случаев, когда вес одной пойманной рыбы более пяти килограммов.

Нельзя находиться на водоемах или вблизи от них с запрещенными орудиями лова, взрывчатыми и отравляющими веществами; находиться на водоемах (ловить рыбу) с 23 часов до 4 часов утра с 1 августа по 15 мая. Запрещен круглогодичный вылов лосося, кумжи, форели, сигов; с 20 апреля по 15 июня — лов щуки, судака, леща.

За нарушение установленного порядка и правил спортивного и любительского рыболовства виновные лица подвергаются административному штрафу: граждане—до 10 рублей и должностные лица — до 50 рублей.

За грубые нарушения указанных правил, если они по закону не влекут за собой уголовной ответственности, виновные лица подвергаются штрафу: граждане — до 50 рублей и должностные лица — до 100 рублей.

За незаконный вылов и уничтожение ценных охраняемых видов рыб с виновных лиц, кроме административного наказания или мер уголовного воздействия, дополнительно взыскивается стоимость нанесенного государству ущерба согласно стоимости, утвержденной Советом Министров СССР, за каждый экземпляр незаконно добытой ценной рыбы независимо от размера, а именно: осетра и гибрида осетровых рыб — 100 рублей, лосося — 75 рублей, кумжи — 50 рублей, чиры, форели — 30 рублей, омуля, сига, угря — 10 рублей, рипуса, ряпушки, судака — 3 рубля, карпа, жереха, щуки, леща, миноги — 2 рубля.

Порядок и правила любительского рыболовства на водоемах общего пользования Северо-Запада осуществляется по правилам, утвержденным «Севзапрыбводом».

А. КАЛИНИЧЕНКО,
участковый инспектор Кингисеппской инспекции рыбоохраны.

Сегодня на олимпийских объектах

ШКОЛА В БИТЦЕ

Просторный крытый манеж, спортивные залы, тир, бассейн — все это теперь в распоряжении детско-юношеской спортивной школы ДСО «Труд», переехавшей в олимпийский конноспортивный комплекс в Битце из старого помещения на Ленинградском проспекте. Конным спортом и современным пятиборьем здесь начали заниматься около 200 юных спортсменов.

НА СНИМКЕ: ученик 8-го класса Витя Ефимов с жеребцом Фиником.

Фото А. Шогина.

Зарубежный калейдоскоп

ЭЛЕКТРОННЫЙ СЛОВАРЬ

Японская фирма «Шарп корпорейшн» освоила производство карманных электронных калькуляторов, которые вместо математических расчетов производят моментальный перевод на несколько языков.

Электронный словарь выпускается в четырнадцати вариантах — для туристов, студентов, работников различных отраслей экономики... Его память содержит две тысячи слов и 152 наиболее необходимые фразы.

АПН

Зам. редактора
О. П. СВЕТЛОВА.

Григорию Ивановичу
ГЛИННИКОВУ

Поздравляем Вас с юбилеем. Желаем отличного здоровья, долголетия, семейного счастья.

Коллектив деревообработки мехлесхоза.

Телевидение

ПОКАЗЫВАЕТ МОСКВА

ПЯТНИЦА, 28 НОЯБРЯ

8.00 — «Время». 8.50 — Утренняя гимнастика. 9.15 — «Лавина с гор». Художественный фильм. 10.50 — Играет квартет им. Шостаковича. По окончании — Новости. 14.30 — Новости. 14.50 — «Время по отцовским часам». Документальный телефильм. 15.20 — «Фридрих Энгельс. Страницы жизни». К 160-летию со дня рождения. 16.05 — Танцуют народная артистка СССР М. Сабирова и народный артист Таджикской ССР М. Бурханов. 16.45 — «Дела московского комсомола». 17.15 — «Сказка о потерянном времени». Художественный фильм. 18.45 — «Сегодня в мире». 19.00 — «Почта программы «Время». 19.35 —«Звучит арфа». 19.45 — К 100-летию со дня рождения А. А. Блока. «И вечный бой... Из жизни Александра Блока». Премьера телефильма-монографии. 21.00 — «Время». 21.45 — «Эрмитаж». Искусство Франции XIX века. 22.15 — «Сегодня в мире». 22.30 — «Кинопанорама».

ПОКАЗЫВАЕТ ЛЕНИНГРАД

ПЯТНИЦА, 28 НОЯБРЯ

8.05 — «Загадка лососей». Научно-популярный фильм. 8.35, 9.35 —Музыка. 7-й класс. 9.05 — «Русская речь». 10.05 — Английский язык. 10.35, 11.35 — Н. А. Некрасов. «Мороз, Красный нос». 6-й класс. 11.05—«В. И. Ленин о Л. Н. Толстом». 12.05 — Студентам-заочникам: высшая математика, I курс. 13.20 — Советское право. 14.05 — Слушателям подготовительных отделений: физика. 14.35 — Психолого-педагогические основы обучения. 15.05 — «Сибирский нефрит». Научно-популярный фильм. 15.20 — «Звездочет». Тележурнал. 18.00 — «Семейный альбом». Телеочерк о семье судостроителей Калининых. 18.45 — «Книжная полка пропагандиста». 19.00 — «Ленинград». 19.20 — К 100-летию со дня рождения А. А. Блока. «Поэтический вечер». 20.45 — «Спорт, спорт, спорт». 21.00 — «Время». 21.45 — Новости. 21.55 — «Незнакомка». Музыкальный фильм ЛТ.

ПОКАЗЫВАЕТ ТАЛЛИН

ПЯТНИЦА, 28 НОЯБРЯ

9.00 — Новости. Программа передач. 9.05 — «Телешкола». Урок труда для мальчиков (повтор.). 9.35 — Годы и люди: «Борис Сафонов». 9.55 — Художественный фильм «Только каплю души». 14.25 — Новости. Программа передач. 14.50 — «Открытый мир»: «Законы странного мира», «Знание о незнании». 16.15 — Взгляд на мир: «Днепродзержинск», «Благовещенск». 17.00 — «Телешкола». Известные в науке имена. Альберт Швейцер. 17.30 — «13-й тираж». Спортивный фильм. 17.50 — Новости. Вечерняя программа. 18.00 — «Актуальная камера» (на русск. яз.). 18.15 — Передача для работников сельского хозяйства. 19.00 — «Александр Блок». К 100-летию со дня рождения. 19.20 — «Читая книгу природы...». 19.45 — «Коммунисты». Вилья Тикк. 20.05 — «Детский экран». «Типп и Тяпп приглашают в театр». 20.30 — Играют лауреаты республиканского конкурса пианистов. 21.45 — «Актуальная камера». 22.30 — Художественный телефильм «Огненные дороги». 4-я серия. 23.35 — Новости.

В субботу, 29 ноября, на колхозном рынке в Лучках будут продаваться шкурки нутрии.

Кино

ДВОРЕЦ КУЛЬТУРЫ. 27 ноября — **«Высокий блондин в черном ботинке».** Начало в 17, 19, 21 час. Для детей. **«Русалочка».** Начало в 15 часов 20 минут.

ДОМ КУЛЬТУРЫ ГОРНЯКОВ. 27 ноября — **«Выстрел в спину».** Начало в 17, 19, 21 час. Для детей. **«Мы с Вулканом».** Начало в 15 часов.

КИНОТЕАТР «ТРУД». 27 ноября — **«Среди коршунов».** Начало в 11, 13.40, 18, 19.50, 22 часа. Для детей. **«Следую своим курсом».** Начало в 15 часов 30 минут.

КЛУБ «ШАХТЕР». 27 ноября— **«За спичками».** Начало в 18, 20 часов. Для детей. **«Прощайте, друзья!».** Начало в 16 часов.

СПМК-251

требуются

МАШИНИСТ бульдозера Т-75,
ТРАКТОРИСТ на трактор Т-25 с насосом,
ТОКАРЬ,
ТРУБОУКЛАДЧИКИ,
МОНТЕРЫ ПУТИ.

Обращаться по адресу: Сланцевское шоссе, дом № 7. Телефон 2-10-31, доб. 94 два звонка.

5—1

СЛАНЦЕВСКОМУ ПРОИЗВОДСТВЕННОМУ ОБЪЕДИНЕНИЮ ГРУЗОВОГО АВТОТРАНСПОРТА

требуются

ГЛАВНЫЙ БУХГАЛТЕР,
МЕХАНИК ОТК,
ТАБЕЛЬЩИЦА,
КОМЕНДАНТ,
КАСТЕЛЯНША в общежитие,
ЗАПРАВЩИКИ ГСМ,
КЛАДОВЩИКИ ГСМ,
ВУЛКАНИЗАТОРЩИКИ,
КОЧЕГАРЫ КОТЕЛЬНОЙ,
ЭЛЕКТРОМОНТЕРЫ,
САНТЕХНИКИ,
АВТОЭЛЕКТРИКИ,
СЛЕСАРИ по ремонту оборудования,
СЛЕСАРИ по топливной аппаратуре,
СЛЕСАРИ по ремонту двигателей,
СЛЕСАРИ по ремонту автомобилей,
ВОДИТЕЛИ категории В, С, Е.

За справками обращаться в отдел кадров. Телефон 2-19-59.

4—3

ПРОИЗВОДСТВЕННОЕ ПРЕДПРИЯТИЕ «ЛЕНЭНЕРГОРЕМОНТ»

производит набор

рабочих для работы на участках ТЭЦ завода «Сланцы», а также с выездом в командировки:

СЛЕСАРЕЙ по ремонту котельного оборудования,
ЭЛЕКТРОСВАРЩИКОВ,
ГАЗОРЕЗЧИКОВ.

Принимаются лица для обучения этим специальностям.

Принятым на постоянную работу предоставляется общежитие (одиноким).

С предложениями обращаться: г. Сланцы, ТЭЦ завода «Сланцы». Телефон 5-12-47.

5—2

МЕНЯЮ благоустроенную однокомнатную квартиру в г. Горьком на квартиру в г. Сланцы. Обращаться по телефону 2-23-25.

Коллективы Сланцевского горсовета ВДПО, мастерского участка противопожарных работ выражают искреннее соболезнование Ивановой Валентине Петровне по поводу безвременной смерти отца.

Газета выходит по вторникам, средам, четвергам, пятницам и субботам

НАШ АДРЕС: 188540, г. Сланцы, Банковская ул., 3. ТЕЛЕФОНЫ: редактор — 2-23-81, зам. редактора, отдел промышленности — 2-16-65, отв. секретарь — 2-17-85, отдел партийной, комсомольско-молодежной жизни — 2-14-06, отдел сельского хозяйства—2-16-70, отдел культуры, быта, писем и массовой работы — 2-23-65, фотокорреспондент — 2-16-03, корректоры — 2-13-60, бухгалтерия — 2-27-81. Объявления принимаются в бухгалтерии редакции по понедельникам и средам с 14 до 18 часов.

ППО № 1—1 Ленуприздата гор. Сланцы, Банковская ул., дом № 3. Газету набирали линотипистки Зверева Л. И., Зверева А. А., Никандрова А. М., верстала Аман Н. С., печатали Минина Н. С., Ковалева Т. И. Корректоры Бегунова Е. К., Беляева Н. П. Объем 0,5 печ. л. Тираж 13 500. Заказ 3182.