Привет делегатам XIV городской партийной конференции!

Пролетарии всех стран, соединяйтесь!

ЗНАМЯ ТРУДА

Орган Сланцевского горкома Коммунистической партии Советского Союза и городского Совета народных депутатов

Газета издается с апреля 1944 года | № 234 (7956) | Суббота, 6 декабря 1980 года | Цена 2 коп.

ПУЛЬС СОРЕВНОВАНИЯ

В СЧЕТ 1981 ГОДА

В индивидуальном социалистическом соревновании в честь XXVI съезда нашей партии вышла победителем сколотчица ящиков лесокомбината А. Н. Разумкова, которая работает сейчас в счет ноября 1981 года. Высокое мастерство и опыт сопутствовали ее успеху. А норма выработки достигла 190 процентов.

НАРАЩИВАЮТ ТЕМПЫ

Успехов в соревновании за достойную встречу XXVI съезда нашей партии добилась комплексная бригада Д. П. Курчанова из СУ-322. Сейчас этот коллектив трудится отдельными звеньями и выполняет работы сразу на нескольких объектах. Ведет фундамент и кирпичную кладку домов № 56 и № 12 и объекты регенератного завода. За октябрь и третий квартал бригада вышла победителем социалистического соревнования. Годовое задание выполнила еще в октябре и сейчас опережает трудовой график с начала года на 28 дней, то есть работает в счет января 1981 года. Успешно завершил коллектив и пятилетку и наращивает темпы, чтобы с новыми успехами подойти к XXVI съезду КПСС.

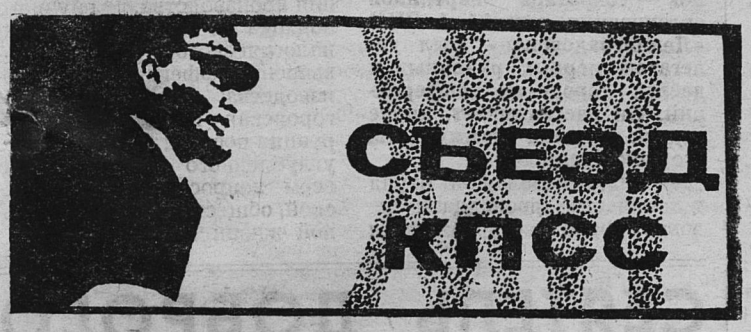

ОПЕРЕЖАЯ ВРЕМЯ

На заводе «Сланцы» уже рапортовали о досрочном завершении пятилетнего задания три цеха, одна установка, коллектив теплоэлектроцентрали, 13 бригад и 24 человека индивидуально. Сейчас передовые коллективы наращивают темпы, чтобы достойно встретить XXVI съезд КПСС.

В. ВЛАДИМИРОВА.

ДО XXVI СЪЕЗДА КПСС — 79 ДНЕЙ

На контроле парткома

Коммунисты цементного завода взяли под особый партийный контроль с первых же дней выполнение капитального ремонта и реконструкцию вращающейся печи № 1. Ход работ ежедневно освещался «молниями».

Партком принимал оперативные меры по устранению каких-либо неполадок, сдерживающих темпы.

В результате вращающаяся печь пущена в эксплуатацию на два дня раньше срока, установленного графиком.

ИТОГ СДЕЛАННОГО

Сегодня во Дворце культуры завода «Сланцы» работает XIV городская партийная конференция, она завершает этап всей отчетно-выборной кампании в нашем городе и районе. Лучшие из лучших представители первичных партийных организаций — делегаты подводят итоги работы, проделанной за минувшие два года с декабря 1978 года по декабрь 1980 года, всесторонне анализируют свою практику, предлагают пути для достижения лучших результатов.

За отчетный период усилия коммунистов, партийных групп, цеховых и первичных партийных организаций были направлены на достижение весомых итогов на финише десятой пятилетки, чтобы взять хороший старт в новой — одиннадцатой. В результате коллективы шахт № 3 и имени С. М. Кирова, ремонтно-механического завода и в целом производственного объединения «Ленинградсланец», теплоэлектроцентрали завода «Сланцы», мясокомбината, молочного завода, межсовхозного леспромхоза, свыше 60 бригад, цехов и смен, ферм и участков, а также 900 трудящихся в индивидуальном социалистическом соревновании выполнили досрочно пятилетнее задание.

За пятилетку промышленность города перевыполнила план по добыче сланца, производству электроэнергии, известняковой муки, пиломатериалов и железобетона, товаров культурно-бытового назначения и хозяйственного обихода. Освоен выпуск более 80 видов новых изделий.

Ежегодно укрепляется материально-техническая база сельского хозяйства. Капитальные вложения с начала пятилетки составили более 28 миллионов рублей. Сельские труженики выполнили план продажи государству мяса, зерна, яиц, производство молока увеличили на 8 процентов.

Благодаря целеустремленной организаторской и политической работе горкома КПСС, первичных партийных организаций, исполкома городского Совета народных депутатов, вкладу трудовых коллективов решен ряд социальных задач, повысилось благосостояние трудящихся района.

Значительные перемены произошли в городе и районе за эти два года. Но не только о достигнутых успехах идет речь на конференции. Коммунисты ведут деловой, принципиальный разговор о недостатках и упущениях в хозяйствовании. Промышленность города не вышла на запланированные ребежи по росту объема производства, не выполняют план и социалистические обязательства по производительности труда цементный и регенератный заводы, филиал швейного объединения «Маяк» и механизированный лесхоз.

Наряду с широким обсуждением главных проблем развития экономики делегаты обменяются мнениями о совершенствовании партийного контроля, коммунистического воспитания, повышения боевитости партийных организаций.

Городская партийная конференция проходит в знаменательные для страны и партии дни. Идет обсуждение проекта ЦК КПСС «Основные направления экономического и социального развития СССР на 1981—1985 годы и на период до 1990 года», ширится социалистическое соревнование за достойную встречу XXVI съезда КПСС. «В восьмидесятые годы должен быть завершен перевод экономики на рельсы интенсивного развития, должны быть резко подняты производительность и качество труда. Непременными условиями производственных успехов остаются повышение уровня хозяйственной работы, воспитание у кадров деловитости, ответственности и инициативы», — говорил товарищ Л. И. Брежнев на октябрьском (1980 года) Пленуме ЦК КПСС. Выполнить задуманное — нет задачи почетней для коммунистов.

ВНЕСЛИ ВКЛАД

Идет к завершению последний год десятой пятилетки. Немалый вклад внес в копилку пятилетки коллектив Сланцевского пассажирского автопредприятия. Здесь от внедрения предложений и изобретений получен экономический эффект на сумму 39 тысяч рублей. Особенно плодотворно трудится сварщица коммунист Л. В. Крылова. Только в этом году она подала 7 предложений, которые уже внедрены в производство. С самого основания автопредприятия работает здесь Д. П. Баранов. Он тоже один из лучших рационализаторов. За высокие показатели ему присвоено звание «Лучший рационализатор Министерства автомобильного транспорта РСФСР».

Р. НОВИКОВА.

ПРИМЕР КОММУНИСТА

Коммунист Н. И. Николаев — первоклассный тракторист широкого профиля. В совхозе «Сланцевский» он работает уже около 20 лет. И все эти годы его имя — в числе лидеров внутрисовхозного и районного социалистического соревнования земледельцев. Он — ударник девятой и десятой пятилеток, награжден орденом Трудового Красного Знамени.

Отлично потрудился опытный механизатор этим летом. Возглавляя звено по прессованию сена, Н. И. Николаев запрессовал свыше 700 тонн его. Это один из лучших результатов в нашем районе. А свою личную пятилетку Николай Иванович выполнил еще к третьей годовщине новой Конституции СССР.

В совхозе «Сланцевский» передовой механизатор пользуется большим авторитетом. К нему внимательно присматриваются молодые механизаторы, берут с него пример. А коммунисты хозяйства оказали ему высокое доверие, избрав членом партийного комитета хозяйства.

Сегодня Николай Иванович Николаев — среди делегатов XIV городской партийной конференции.

А. БЕДОВА.

Перед сельскими тружениками

Лекторы, пропагандисты, политинформаторы, докладчики приступили к пропаганде и разъяснению проекта ЦК КПСС к XXVI съезду КПСС «Основные направления экономического и социального развития СССР на 1981—1985 годы и на период до 1990 года».

Член группы докладчиков горкома КПСС, секретарь парткома производственного объединения «Ленинградсланец» Э. Я. Ткаченков выступил перед животноводами фермы Перебор совхоза «Родина».

Докладчик ответил на многочисленные вопросы.

З. ВИШНЯКОВА.

На шахте «Ленинградская» стабильно работает коллектив участка № 8, которым руководит А. П. Топчанюк. В течение года не было ни одного случая невыполнения плана. Шахтеры участка четыре раза выходили победителями социалистического соревнования. Представители участка горнорабочий А. А. Кулачев и А. П. Топчанюк, делегаты городской партийной конференции, могут доложить — план одиннадцати месяцев выполнен на 105 процентов.

НА СНИМКЕ: А. А. Кулачев, звеньевой В. Н. Макаров, А. П. Топчанюк, В. Л. Козлов.

„Отчеты партийных комитетов перед коммунистами — по существу и их отчеты перед трудящимися, перед всем народом".

Л. И. БРЕЖНЕВ

ЗАЛОГ НОВЫХ ПОБЕД —

Всю свою деятельность наша партия строит на основе ленинского принципа единства политического и хозяйственного руководства. В партийной организации объединения «Ленинградсланец» комплексное соединение всех мер и усилий администрации, партийных и общественных организаций, направленных на решение хозяйственных задач и задач коммунистического воспитания трудящихся, нашло отражение в комплексном плане экономического и социального развития объединения на 1976—1980 годы. С учетом этого плана был разработан перспективный план работы парткома на отчетный период.

Претворяя в жизнь решения XXV съезда КПСС и последующих Пленумов ЦК КПСС, одним из основных направлений в работе парткома было руководство экономикой, или точнее сказать, осуществление контроля хозяйственной деятельности администрации.

ВСЕГДА В ПОИСКЕ

В ПОСЛЕДНИЕ годы в объединении «Ленинградсланец» шел неустанный поиск путей повышения эффективности производства. Это — внедрение нормированных заданий для повременщиков, совершенствование премиальной системы для различных групп рабочих, увеличение нагрузки на проходческие бригады до 600 метров в месяц и тысячной нагрузки по чистому сланцу на добычные бригады, концентрация ремонта горношахтного оборудования, внедрение новой техники и другие мероприятия.

Вопросы совершенствования производства систематически выносились на обсуждение партийных собраний и заседаний парткома.

Несколько лет назад на шахтах «узким» местом был ремонт горношахтного оборудования, что вызывало большую аварийность машин и механизмов. В партком поступало много жалоб на работу энергомеханической службы. Для решения этой проблемы партком изучил и обсудил на своем заседании вопросы «О работе службы главного механика объединения по снижению аварийности машин и оборудования» и «О работе руководства ремонтно-механического завода по увеличению объема и улучшению качества работ для шахт объединения». Во исполнение постановлений парткома директор объединения издал приказы, утвердил конкретные мероприятия. Все эти документы были обсуждены на цеховых партсобраниях, установлен постоянный партийный контроль за ходом их выполнения. В результате аварийность на шахтах снизилась на 25 процентов, а завод в полтора раза увеличил производство работ для шахт.

Можно привести еще ряд проблемных вопросов, решению которых во многом способствовало партийное влияние. Так, партком рассмотрел вопросы: «О состоянии и мерах по увеличению объема и повышению качества ремонтно-строительных работ в объединении «Ленинградсланец», «О работе администрации объединения по улучшению использования железнодорожного транспорта в свете постановления ЦК КПСС «Об организаторской работе Челябинского обкома КПСС по сокращению простоев вагонов под грузовыми операциями и обеспечению их сохранности на промышленных и железнодорожных предприятиях» и другие.

Партком предъявил высокие требования к должностным лицам за соблюдение государственной и партийной дисциплины. Случаи невыполнения планов обсуждались на заседаниях парткома и в партийных организациях, принимались меры по устранению выявленных просчетов.

Партия нас учит, что свою работу мы должны оценивать по конечному результату. Сейчас на финише пятилетки вполне правомерно подвести итог работы партийного и хозяйственного руководства объединения и предприятий, входящих в него. Наш коллектив досрочно, 28 ноября, выполнил пятилетний план по добыче сланца. Сланцевские шахтеры дадут стране 26 млн. тонн сланца, что на полмиллиона тонн превышает пятилетнее задание. О досрочном выполнении пятилетки уже рапортовали 3 предприятия, 6 участков, 17 бригад.

В эти дни трудовые коллективы разрабатывают социалистические обязательства на 1981 год, готовятся к старту 11-й пятилетки и полны решимости быть в числе лидеров социалистического соревнования в борьбе за выполнение решений очередного XXVI съезда КПСС.

Э. ТКАЧЕНКОВ,
секретарь партийного комитета производственного объединения «Ленинградсланец».

ИНТЕРВЬЮ ДЕЛЕГАТА

Василий Алексеевич Егоров — секретарь партийной организации жэк № 1 ЛПО «Ленинградсланец» был делегатом первых районных и десяти городских конференций. Он рассказывает, какие задачи решали коммунисты его поколения.

— Наш небольшой отряд в количестве двенадцати человек после освобождения района от немецко-фашистских захватчиков в феврале 1944 года организовал работу по восстановлению народного хозяйства.

Положение в районе было тяжелое. В колхозах почти все постройки были сожжены, не было скота, семян. Люди жили в лесу, в землянках. Предприятия в Сланцах были все разрушены... На первой и второй партийных конференциях делегаты решали задачи — как быстрее восстановить — колхозное хозяйство, промышленные предприятия в городе и районе.

Все эти трудности трудящиеся Сланцевского района успешно преодолели. Сегодня коммунисты решают вопросы не только повышения количества продукции, но и улучшения ее качества на основе постоянного совершенствования производства, научного подхода к организации технологического процесса, повышения эффективности производства. Думаю, что XIV городская партийная конференция поставит задачи более углубленного подхода ко всем вопросам экономической, общественной, социальной жизни нашего района.

СЕЯТЕЛЬ ДОБРОГО

Бежевый, аккуратный продуктовый автофургон с крутого разворота плавно подкатывает к эстакаде главного склада городского торга.

Из кабины выходит невысокий человек, он из тех, глядя на которых скажешь: «И ладно скроен, и крепко сшит». Тут же, не теряя минуты, шофер предъявляет к разгрузке привезенные продукты.

...Разговор начинает о сделке, о продовольственной программе партии. И это понятно: Владимир Васильевич Лупышев — член горкома КПСС, член партбюро производственного объединения грузового автотранспорта. Рассказывает о богатом урожае на Оренбуржье. С июля — там, а позднее — в Курской области он участвовал в уборочной страде вместе с другими сланцевскими автомобилистами. Впечатления богаты и свежи: домой вернулся в канун праздника Октября. Как же не поделиться?

Разговор о хлебе, продуктах близок сердцу коммуниста и потому, что более трех десятков лет подряд он за баранкой а почти половина из них—развозит продукты питания для сланцевчан, действует в связующем звене цепочки: предприятие — транспорт — магазин. И действует добросовестно, активно.

Окидывая мысленным взором период между очередными городскими партконференциями, замечает не без удовольствия, что теперь особых сбоев в действии этой цепочки нет. Что было устранили. Руководство (теперь уже прежнее) нашего хлебокомбината предъявило претензию к автомобилистам. Видя необоснованность, В. В. Лупышев прямо сказал об этом, выступая на пленуме городского комитета партии. Горком создал комиссию. Разобрались, установили — виновна администрация комбината. Больше подобное не повторялось.

Более 70 водителей в этом хозяйстве соревнуются за увеличение пробега машин без капитального ремонта. Один из активных участников соревнования — коммунист В. В. Лупышев. Задача довести такой пробег до 350 тысяч километров нелегкая. Но опыта водителю не занимать. 12 лет аккуратно служила ему машина, которую недавно сменил. Сам он — активный наставник.

А в свободное время он — активный участник хора. Дарит людям песню. Бессменный Дед Мороз — веселит детвору. Он и в партбюро отвечает за культмассовую работу. Он всегда с людьми.

«Взял обязательство — выполни!». Этот известный всем лозунг звучит в рассказе Владимира Васильевича так: «Надо любить свой хлеб!». А «свой» хлеб в делах этого коммуниста — забота о том, чтобы добрые задумки переходили в добрые дела и стали главной заботой как можно большего круга людей.

— Вижу как-то, — вспоминает мой собеседник, — выбрасывает женщина в мусор полбуханки. Остановил— спрашиваю: «Да знаешь ли ты, как хлеб растет?».

И в глазах рассказчика загорается огонек жгучей тревоги. Он, как и его сверстники — дети войны, знает цену не то что краюхе, а крошкам хлеба! Коммунистом Владимир Васильевич стал в тот год, когда в нашей партии, в стране начинался великий поход за преобразование, за перевооружение сельского хозяйства. По всему поэтому и ведет он так страстно и взволнованно разговор о хлебе, о продовольственной программе, которую разрабатывает сегодня Центральный Комитет КПСС.

Вспомнились слова дважды Героя Социалистического Труда, академика Терентия Семеновича Мальцева: «Кто бы ни был человек — горожанин или селянин, — он прежде всего сеятель. Сеятель того доброго, вечного, что оставляет людям». Вспомнились эти слова после беседы с Владимиром Васильевичем Лупышевым. Таков и он — партийный активист, сеятель доброго!

И. СТЕПАНОВ,
обществ. корр.

ИНТЕРВЬЮ ДЕЛЕГАТА

Елена Владимировна Самохвалова избрана делегатом на городскую партийную конференцию от строительного треста № 63. Она — ударник коммунистического труда, «Победитель социалистического соревнования 1979 года».

Работая в комплексной бригаде С. П. Петрова, я поняла, что профессия строителя одна из важнейших на земле. Бригада С. П. Петрова знамена в нашем городе своими делами. Пятилетнее задание коллектив завершил еще 10 августа, а годовой производственный план — в ноябре. Встав на трудовую вахту по достойной встрече XXVI съезда КПСС, успешно идем к намеченной цели. Норма выработки за ноябрь составила 143 процента, а в I и II квартале бригада занимала первые места в соревновании.

ЕДИНЫЙ ПОЛИТДЕНЬ

Ежемесячное проведение единых политдней придает массово-политической работе системность и плановость. О практике организации их на заводе «Сланцы» рассказывает заместитель секретаря парткома А. Н. Мурзаев.

Единые политдни продолжают и развивают ленинскую традицию общения руководящих работников с массами. Это удачно найденная форма воспитательной деятельности, отвечающая современным требованиям, возросшему образовательному и культурному уровню трудящихся. Очень важно, что он позволяет регулярно доводить до всех работающих на заводе актуальную информацию. Например, в ноябре на нашем предприятии очередной политдень был посвящен октябрьскому (1980 года) Пленуму ЦК КПСС. Об этой теме были задолго оповещены секретари цеховых партийных организаций, партком утвердил лекторов, политинформаторов по каждому цеху. На видных местах заранее появились объявления с темой единого политдня. Такая подготовительная работа необходима. Она повышает ответственность выступающих перед рабочей аудиторией, а трудящиеся в свою очередь могут сориентироваться, подготовить вопросы, которые их интересуют.

В этот день встретились с химиками заместитель заведующего отделом пропаганды и агитации горкома КПСС В. Д. Никулин, лектор Ленинградского обкома КПСС А. И. Подарина, секретарь парткома завода В. И. Финогенов, начальники цехов И. М. Десинов, Г. А. Тишкин, Н. П. Дорохова, секретари цеховых партийных организаций Е. А. Хлебников, Н. И. Иванов, В. Н. Логинов, работники правления, инженеры А. И. Кузьминых, В. И. Назарова и другие, всего выступили 46 человек.

Партком обращает внимание на качественный состав идеологического актива, участвующий в едином политдне. Те, кто несет слово партии в массы,—подготовленные товарищи, многие из них пропагандисты. Поэтому в большинстве своем в цехах после лекции возникают непринужденные разговоры.

Каждый политдень встречается со своей аудиторией политинформатор А. А. Жильцов. И всякий раз его выступления посвящены актуальным, злободневным темам, каждая беседа построена таким образом, что теоретические положения подкрепляются конкретными примерами. Выступая в цехе, последний раз он подробно говорил о хорошей работе коллектива в октябре. Среди вспомогательных цехов электроцех вышел на первое место. Четкая работа узлов и механизмов позволила коллективу бесперебойно снабжать весь завод электроэнергией, выполнили рабочие цеха и задание по планово-предупредительному ремонту. К политинформатору А. А. Жильцову обращаются по различным вопросам.

Единые политдни прочно вошли в жизнь завода. Как улучшить организационную сторону их проведения, повысить отдачу — эти и многие другие вопросы, связанные с эффективностью устных выступлений, будут рассматриваться на очередном заседании партийного комитета. Здесь же мы обсудим, как систематически вести работу по обобщению, анализу вопросов, замечаний, предложений, высказанных трудящимися. Словом, постараемся сделать так, чтобы цепочка от одного политдня до другого не прерывалась.

А. МУРЗАЕВ,
заместитель секретаря парткома завода «Сланцы».

В ПАРТИЙНОМ РУКОВОДСТВЕ

Цифры и факты

● С начала пятилетки введено в эксплуатацию свыше 90 тысяч квадратных метров жилья, увеличилось число мест в школах и дошкольных учреждениях. За счет роста заработной платы во всех отраслях народного хозяйства, в том числе в непроизводственной сфере, вклады населения увеличились на 60 процентов.

● Основные производственные фонды совхозов увеличились в полтора раза и составляют более 50 миллионов рублей. Значительные работы проведены на земле. За пять лет осушено 3.095 гектаров, произвестковано более 11 тысяч гектаров сельскохозяйственных угодий, ежегодно увеличивается поступление минеральных удобрений.

НОВАЯ ОРГАНИЗАЦИЯ

Скоро начнется собрание, и Август Васильевич беспокоится, все ли будут на нем, придут ли руководители организаций. Хоть и вся подготовительная работа проведена, но он еще раз уточняет некоторые детали со своим заместителем Л. С. Лосевой.

Это собрание, не считая организационного, второе, потому что партийная организация была создана в конце сентября. Секретарем коммунисты избрали старшего художника художественно - оформительской мастерской районного Дома культуры А. В. Залешина.

Уже на повестку первого собрания было вынесено обсуждение того, как работники культуры готовятся встретить XXVI съезд КПСС. И в своем первом постановлении коммунисты охватили самые злободневные стороны деятельности культурных учреждений. Это вопросы усиления пропаганды социалистического соревнования на предприятиях, которые обсуждают то или иное учреждение, на основе организации широкой гласности, улучшения наглядной агитации, пропаганды опыта передовиков. Очень важный вопрос на сегодня — постоянная методическая помощь со стороны районного Дома культуры культурным учреждениям.

Из года в год в отделе культуры ощутим недостаток в кадрах. Поэтому коммунисты приняли постановление, обязывающее работников культурных учреждений вести широкую работу по профориентации.

Новая партийная организация призвана заниматься вопросами, которые касаются деятельности многих подразделений службы культурного обслуживания населения, — отдела культуры горисполкома, Домов культуры, клубов, городских и сельских библиотек государственной сети, музыкальной и детской художественной школ, киносети, экскурсионного бюро. Это создает сложность в работе, и коммунисты задумываются, как лучше ее организовать.

— Мы будем заслушивать работу каждого из подразделений, чтобы таким образом оказать определенную помощь в их деятельности. В следующем месяце заслушаем самоотчеты коммунистов, это будет способствовать повышению их активности, — говорит А. В. Залешин.

В партийной организации отдела культуры сегодня всего пятнадцать членов КПСС. По сравнению с числом работающих в культурной сети — это немного.

— База роста парторганизации есть, — говорит Август Васильевич. — И заботиться о росте своих рядов, пополнении их работниками культуры, энергичными, верными делу нашей партии — это святая обязанность нашей организации.

Об эффективности задуманного пока судить трудно. Но уже сегодня надо отметить, что новая партийная организация полна сил решать вопросы, назревшие у работников культуры, стать ядром воспитательной, идеологической работы в коллективах отдела культуры.

В. КАРАСЕВА.

РЯДЫ РАСТУТ

В январе 1980 года меня приняли в члены КПСС. Это была большая для меня радость. Но прежде чем подать заявление с просьбой о приеме меня кандидатом в члены КПСС, долго думала: готова ли к этому, сверяла свои поступки с делами. Рядом со мной в это время были мои наставники, коммунисты Р. А. Шевцова, Ю. В. Новикова, Р. И. Иванова, которые помогли мне справиться с мыслями, вселяли уверенность.

В ЧЛЕНЫ КПСС в этом году вступила не только я. Партийная организация регенератного завода пополняется молодыми коммунистами. В этом видится, прежде всего, постоянная забота партийного бюро и роль коммунистов, которые показывают пример молодежи. Скажу только об отдельных коммунистах цеха резиновой обуви.

Постоянно распространителями любого трудового почина выступают заготовщицы - пошивальщицы Л. Ильина, В. Ярцева, Н. Ефимова, Г. Ефимова. И не только распространяют, но и сами показывают личный пример в труде и общественной жизни. Например, Г. Ефимова перевыполняет нормы выработки на 50—70 процентов. Она — член бюро горкома КПСС. Л. Ильина и Н. Ефимова — народные заседатели.

Глядя на них, формирует свой характер, отношение к работе и молодежь. И не случайно вырастают такие рабочие, которые достойны носить партийный билет, активно принимают участие в жизни трудового коллектива, а после вступления в члены КПСС — в работе партийной организации цеха, завода. Так, в этом году приняли кандидатом в члены КПСС заготовщицу - пошивальщицу цеха резиновой обуви Любовь Обуховскую. Она работает на пошивочном участке в комсомольско - молодежной бригаде, которая к 60-летию Ленинского комсомола была награждена Почетной грамотой ЦК ВЛКСМ. У Любови хорошая выработка продукции, она знает много смежных операций, возглавляет комсомольский оперативный отряд.

В этом году стала членом партии заготовщица - пошивальщица Ирина Гаврикова, награжденная в 1980 году Почетной грамотой обкома ВЛКСМ. Она у нас возглавляла комсоргруппу.

28 ноября этого года комсомольцы цеха резиновой обуви избрали меня секретарем. Это мое партийное поручение, очень ответственное, за себя, за поступки товарищей, за всех, с кем работаешь. Ответственность каждого члена нашего комсомольского бюро, в частности теперь и моя, состоит в том, чтобы постоянно искать формы и методы работы с комсомольцами, воспитывать у них и несознательной молодежи активность во всем. И если эта проблема будет решаться удачно, то и партийная организация завода будет пополняться энергичными, знающими и выполняющими свой общественный и трудовой долг, творчески мыслящими людьми.

В. УСТИНСКИХ,
заготовщица - пошивальщица цеха резиновой обуви регенератного завода.

ИНТЕРВЬЮ ДЕЛЕГАТА

Педагог начальных классов школы № 4 В. Ф. Васильева является секретарем партийной организации. Больше двадцати лет она работает здесь. Валентина Федоровна — отличник народного просвещения СССР.

— Какими событиями для меня отмечены последние два года? Конечно же, прибавилась толика опыта и в учительской работе, и в партийной, — говорит В. Ф. Васильева. — Чувствую себя увереннее, время распределено для занятий и отдыха, нет лишней необходимости нервничать. И все-таки мой теперь уже второй класс, как всегда, доставляет много хлопот. Если только радуюсь, руководя успехами отличницы Тани Быковой, начитанной, воспитанной девочки, то постоянно волнуюсь за мальчиков. Их в классе меньше, чем девочек, но они пока не так активны. Стараюсь угадать, что нужно каждому из ребят от учителя. У Валеры Шубного маловато усидчивости, а я его хвалю — ведь его ничто так не исправляет, как ласка, доверие.

Вся работа коммунистов школы за эти два года, прошедшие после городской партийной конференции, стала более целеустремленной, направленной на всестороннее воспитание детей. Большинство собраний у нас — открытые, и это делается с той целью, чтобы каждый учитель был в курсе наших школьных проблем и совершенствовал свою работу.

Кажется, все в школе идет по-прежнему, но ощущение новизны не исчезает.

ИНТЕРВЬЮ ДЕЛЕГАТА

Владимир Дмитриевич Остапук за выдающиеся заслуги в работе награжден орденом Трудового Красного Знамени и юбилейной медалью. Он — бригадир монтажников Северо-Западного СМУ треста «Севзапметаллургмонтаж» и считает, что его бригада сильна сплоченностью, взаимозаменяемостью.

— В Сланцы я приехал в 1952 году на пуск завода «Сланцы». Много изменений произошло за эти годы в нашем городе и районе — выросли новые корпуса заводов, жилых и административных зданий. И все эти изменения свершались на моих глазах. Во многом строительстве пришлось участвовать. Трудная и ответственная у нас, монтажников, работа. Но я горжусь, что именно в этой области нашел свое призвание.

С 1970 года работаю на строительстве комбината «Фосфорит». С бригадой, которой руковожу, можно взяться за любое дело, зная заранее, что товарищи не подведут. У нас хороший, крепкий коллектив. Большей частью это молодежь, но работают парни на совесть. Это П. В. Караваев, В. П. Катушкин, Е. А. Степанов. Каждый человек в бригаде душой болеет за общее дело. Все освоили смежные профессии. И это всегда выручает нас.

Сейчас, идя навстречу знаменательному событию — XXVI съезду нашей партии, — мы решили работать пударному, чтобы новыми достижениями в труде встретить эту дату. Монтажники постоянно выполняют нормы выработки на 140 процентов.

УСПЕХ ПРИХОДИТ К ИЩУЩИМ

Волнующие дни переживает сейчас наша страна. Опубликованный в печати проект ЦК КПСС к XXVI съезду партии «Основные направления экономического и социального развития СССР на 1981—1985 годы и на период до 1990 года» вызвал у советских людей новую волну трудового энтузиазма. В каждого из нас этот документ вселяет чувство глубокой гордости за достигнутое, уверенности в будущее. И мне представляется особо примечательным то, что наша партийная конференция проходит в такое знаменательное время. Она как бы подводит итог работы трудеников нашего города и села, деятельности городской партийной организации за годы уходящей пятилетки.

Какими они были, эти пять лет, для тружеников нашего совхоза «Сланцевский»? Скажу прямо, не совсем такими, как мы представляли их в начале пятилетки, но тем не менее памятными. И прежде всего тем, что под руководством совхозной партийной организации мы сумели добиться довольно устойчивой финансово-экономической деятельности коллектива хозяйства. В этом году, например, по ориентировочным подсчетам от реализации продукции получили прибыль в сумме 371 тысяча рублей, а чистая прибыль составит 184 тысячи. Причем вся она в основном за счет производства реализации государству продукции животноводства. Только за счет поставок государству молока первым сортом за 11 месяцев прибыль составила 136,1 тысячи рублей и 82,5 тысячи — за высокую жирность его.

Вопросы улучшения качества сельскохозяйственной продукции в течение пятилетки партийная организация, администрация и зоотехспециалисты хозяйства ставили во главу угла всей своей работы. Однако успехи пришли не сразу. Даже всего два года назад, когда на всех фермах было уже установлено все необходимое оборудование для охлаждения и очистки молока, мы не могли добиться сгопроцентного получения первосортной продукции. А вот нынче наш совхоз сдает государству только первосортное молоко жирностью 3,55 процента.

Что же произошло? В корне изменился психологический настрой людей, изменилось отношение их к делу. Возьму для примера нашу Загривскую ферму. Теперь в основном все работники заинтересованы в производстве первосортного молока. И не только потому, что вознаграждение от государства за это получают хорошее — к примеру доярки в месяц до 60—70 рублей получают дополнительно, и всего работникам животноводства хозяйства за 10 месяцев выплачено 43,8 тысячи рублей, главным образом, потому, что у каждого высокая ответственность за дела и за честь своей фермы.

Потребовалось немало времени, огромная воспитательная работа, чтобы так настроить людей. Нетнет и сейчас случаются отдельные нарушения (в основном со стороны рабочих не основных профессий). Но наша партийная группа, ни один такой случай не оставляет без внимания.

Создана партгруппа около двух лет назад, в ней пять коммунистов, трое из них — Д. Э. Кутсар, А. В. Соловьева и Н. И. Фомина— приняты в партию в течение двух последних лет. Вся организаторская работа партгруппы и направлена как раз на повышение эффективности и качества труда всего коллектива.

К. АКИЛОВА,
доярка фермы Загривье совхоза «Сланцевский», партгрупорг.

Цифры и факты

● В промышленности и сельском хозяйстве введены новые мощности. Среди них— швейная фабрика, установки нефтеполимерных смол и БЛК, пункты брикетирования кормов в объединении «Родина». Заканчивается строительство первой очереди комплекса по производству регенерата, действует животноводческий комплекс в совхозе «Старопольский» и заканчивается строительство комплекса в «Авроре». Всего освоено капитальных вложений свыше 90 миллионов рублей.

● Только с начала текущего года в районе сэкономлено около 7 млн. квт.-часов электроэнергии, более 5,5 тысячи тонн котельно-печного топлива, 5,4 тысячи Гкал теплоэнергии, 2.430 кубических метров лесоматериалов.

ИНТЕРВЬЮ ДЕЛЕГАТА

Коммунист Борис Петрович Арсентьев — механизатор совхоза «Осьминский». Земледелец видит один путь повышения эффективности всей работы в совхозе — в четком выполнении всего намечаемого.

— Мы, труженики сельского хозяйства, постоянно испытываем на себе заботу нашей Коммунистической партии об улучшении условий труда и быта сельчан. Взять, к примеру, наше хозяйство. Только за последние два года построен жилой дом, введены в эксплуатацию торговый центр и Дом культуры. Реконструирована ферма Овсище. Совхозный тракторный парк пополнился новыми высокопроизводительными комбайнами и косилками.

Вполне естественно, что, вкладывая огромные средства в дальнейшее развитие сельского хозяйства, государство ждет и от тружеников села большей отдачи. К сожалению, в этом плане коллективу нашего совхоза пока похвастаться нечем. Продуктивность скота низкая. Урожайность зерна, картофеля и корнеплодов — тоже.

И мне думается, что большая в этом доля вины и наша, коммунистов совхоза. Плохо, значит, влияли мы на хозяйственно-экономическую деятельность, не проявили должной настойчивости в достижении поставленной перед своим коллективом цели. А сделать это крайне необходимо. Партийная организация сильная. Просто надо настойчивее претворить в жизнь все те хорошие решения, что принимаем на партийных собраниях и заседаниях партийного бюро, строже спрашивать с руководителей и специалистов хозяйства, бригадиров ферм и полеводческих бригад, добиваться более эффективной деятельности партийных групп.

ИНТЕРВЬЮ ДЕЛЕГАТА

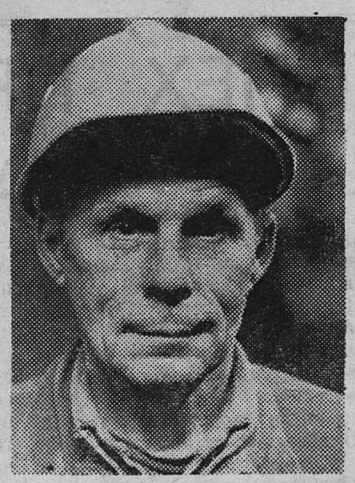

Василий Иосифович Шайтанов — машинист установки по производству известняковой муки цементного завода, председатель товарищеского суда завода.

— За 11 месяцев сельскому хозяйству отгружено около 15.000 тонн сверхплановой известняковой муки. Коллектив смены, которым я руковожу, в течение года неоднократно занимал первое место в социалистическом соревновании.

НАМ ПОМОГАЮТ КОММУНИСТЫ

Комсомольская организация райсельхозхимии самостоятельно существует только второй год. Под руководством коммунистов молодежь добивается заметных успехов в работе. Вот два примера, бесспорно доказывающих возросший авторитет молодых рабочих.

Трудных положений в сельском хозяйстве бывает более чем достаточно. Подобная ситуация сложилась во втором квартале этого года с внесением удобрений в районе. При плане 7.000 гектаров было сделано работ только на 3.349 гектарах. И тогда коммунисты предприятия приняли решение создать молодежные звенья механизированного отряда. Руководителями их были назначены комсомолец Вячеслав Шарунов и кандидат в члены партии, секретарь комсомольской организации Виктор Коновалов.

Не все сложилось гладко, пришлось старшим товарищам побеспокоиться и о дисциплине одного из рабочих, вынести ему общественное порицание на собрании, в стенгазете. В результате с трудовой дисциплиной стало лучше, а итоги работы порадовали — в третьем квартале минеральных удобрений было внесено на площади 7.314 гектаров при плане 4.000. Виктор Коновалов подал рацпредложение по установке разбрасывателя КСА-3 на трактор Т-150К, чтобы увеличить проходимость удобрений во время работы. Итак, при годовом плане внесения минеральных удобрений на 1.200 гектаров полей сделана работа на 1.300 гектарах.

То же самое произошло в работе наземной химической защиты. Молодежное звено возглавил кандидат в члены КПСС Г. И. Титов. Члены звена — механизатор Валентин Алексеев и водитель автомобиля по подвозке воды Валерий Соловьев — поработали в полную меру сил. Годовой план они также перевыполнили. А руководителям райсельхозхимии и коммунистам пришлось немало побеспокоиться об обеспечении фронта работ.

В прошлом году за успехи во Всесоюзном соревновании, высокие производственные показатели мехотряд награжден грамотой ЦК ВЛКСМ и денежной премией. Мне кажется, и в этом году отряд тоже поработал неплохо, преодолели трудности с честью. И в этом нам помогли коммунисты.

В. МУРАВЬЕВ,
начальник мехотряда райсельхозхимии, комсомолец.

Зам. редактора
О. П. СВЕТЛОВА.

Николаю Семеновичу
ЕФИМОВУ

Поздравляем с юбилеем и правом на заслуженный отдых. Желаем здоровья и бодрости на многие годы.

Коллектив райсельхозтехники.

Николаю Васильевичу
ХОРОБРЫХ

Администрация, партком и объединенный построечный комитет строительного треста № 63 поздравляют Вас с шестидесятилетием, благодарят за многолетний труд, желают крепкого здоровья и большого личного счастья.

Телевидение

ПОКАЗЫВАЕТ МОСКВА

ВОСКРЕСЕНЬЕ, 7 ДЕКАБРЯ

8.00 — «Время». 8.50 — «На зарядку, становись!». 9.30 — «Будильник». 10.00 — «Служу Советскому Союзу». 11.00 — «Здоровье». 11.45 — Музыкальная программа «Утренняя почта». 12.15 — «Сельский час». 13.15 — «Музыкальный киоск». 13.45 — Чемпионат СССР по хоккею: ЦСКА — «Химик» (Воскресенск). 2-й и 3-й периоды. 15.15 — «Сердце Бонивура». Художественный телефильм. 4-я серия. 16.05 — «Молодость в 400 лет». Документальный телефильм из цикла «Города и люди». 16.40 — «Клуб кинопутешествий». 17.40 — «Птичка Тари». Мультфильм. 18.00 — «Международная панорама». 18.45 — «По вашим письмам». Музыкальная программа. 19.25 — «Путевка в жизнь». Художественный фильм. 21.00 — «Время». 21.35 — Концерт артистов Индии.

ПОНЕДЕЛЬНИК, 8 ДЕКАБРЯ

14.30 — Новости. 14.50 — «Народный депутат». Документальный телефильм. 15.20 — «Рассказы о декабристах». И. Пущин. 16.20 — «Чему и как учат в ПТУ». «Шахтерская смена Кузбасса». 16.50 — Чемпионат СССР по волейболу. Женщины. «Автомобилист» (Ташкент) — «Уралочка» (Свердловск). 17.25 — «Творчество юных». 17.50 — «Наш сад». 18.20 — «Дели — столица Индии». Документальный фильм. 18.45 — «Сегодня в мире». 19.00 — «XXVI съезду КПСС — достойную встречу». 19.30 — Фантазия на темы песен И. Дунаевского. 19.40 — А. Корнейчук. «Платон Кречет». Спектакль Харьковского академического украинского театра имени Т. Г. Шевченко. 21.00 — «Время». 21.45 — «Альманах». «Поэзия».

ПОКАЗЫВАЕТ ЛЕНИНГРАД

ВОСКРЕСЕНЬЕ, 7 ДЕКАБРЯ

15.00 — Чемпионат СССР по хоккею: СКА — «Торпедо» (Горький). 17.25 — «Скоро в школу». 17.45 — Для школьников «Хочу все знать». Киножурнал. 18.05 — Концерт по заявкам зрителей. 18.35 — «Монитор». 19.35 — О. Заградник. «Соло для часов с боем». Фильм-спектакль Московского художественного театра имени М. Горького. 21.00 — «Время». 21.35 — Продолжение спектакля «Соло для часов с боем».

ПОНЕДЕЛЬНИК, 8 ДЕКАБРЯ

17.30 — «Гришкины книжки», «Страшная история». Мультфильмы. 17.50 — Концертная программа государственного ансамбля танца БССР. 18.30 — «Обсуждаем проект ЦК КПСС». «Горизонты науки». 19.00 — «Ленинград». 19.20 — «Обещание счастья». Художественный фильм. 20.30 — С. Рахманинов. Четыре этюда-картины. Сочинение 33. Фильм-концерт. 20.45 — «Спорт, спорт, спорт». 21.00 — «Время». 21.45 — Новости. 21.55 — Поет народная артистка СССР Г. Туфтина. 22.25 — «Вы нам писали».

ПОКАЗЫВАЕТ ТАЛЛИН

ВОСКРЕСЕНЬЕ, 7 ДЕКАБРЯ

11.05 — Домашние советы. 11.55 — Для детей художественный телефильм «Приключения пса Цивиля», 5-я серия (на эстонском языке). 12.25 — «Детский экран». Тележка с песнями (повтор.). 12.55 — 10 олимпийских стартов. 13.35 — Год рождения (повтор.). 14.00 — Программа телевидения Казахской ССР. 15.15 — Вечерняя программа. 15.20 — Молодежная студия. Турнир. 16.00 — Первенство I Лиги по волейболу среди мужских команд «Калев» (Таллин) — Домостроительный комбинат (Фрунзе). 17.15 — Стоп — кадр. 17.30 — Монитор. 18.45 — «Станем в круг!» Музыкальная передача. 19.35 — Воскресная программа «АК». 20.20 — «Спорт, спорт». 20.35 — Шахматный матч между Эстонской ССР и Латвийской ССР. 21.35 — Музыкальная жизнь. 22.20 — Концерт мастеров искусств Казахской ССР.

Кино

ДВОРЕЦ КУЛЬТУРЫ. 7 декабря — **«Соната над озером».** Начало в 15 часов. **«Поздние свидания».** Начало в 17, 19 часов.

ДОМ КУЛЬТУРЫ ГОРНЯКОВ. 6 декабря — **«Моя Анфиса».** Начало в 16, 18, 20 часов. 7 декабря — **«Моя Анфиса».** Начало в 16, 18, 20 часов. Для детей. **«Огонь, вода и медные трубы».** Начало в 12 часов.

КИНОТЕАТР «ТРУД». 6 декабря — **«Спасите «Конкорд».** Начало в 11, 14.20, 16.10, 18, 19.50, 22 часа. 7 декабря — **«Спасите «Конкорд».** Начало в 12.20, 14.20, 16.10, 18, 19.50, 22 часа. Для детей. **«Вечера на хуторе близ Диканьки».** Начало в 10 часов 30 минут. 8 декабря — **«Спасите «Конкорд».** Начало в 11, 14.20, 16.10, 18, 19.50, 22 часа.

КЛУБ «ШАХТЕР». 6 декабря — **«Среди коршунов».** Начало в 17, 19, 21 час. 7 декабря — **«Ипподром».** Начало в 16, 18, 20 часов. Для детей. Сборник мультфильмов. Начало в 11 часов. 8 декабря — **«Москва слезам не верит».** (Две серии). Начало в 17, 20 часов.

К СВЕДЕНИЮ НЕКООПЕРИРОВАННЫХ КУСТАРЕЙ И РЕМЕСЛЕННИКОВ

На основании правил, утвержденных постановлением Совета Министров СССР от 03.05.76 № 283, **некооперированные кустари и ремесленники обязаны до 1 января 1981 года** (или до начала занятия промыслом, если он начинается после 1 января) **зарегистрировать свои промыслы в городском финансовом отделе и выбрать регистрационные удостоверения на право занятия промыслом.**

Регистрировать свои промыслы и выбирать на них регистрационные удостоверения также обязаны граждане, занимающиеся кустарным промыслом в свободное от работы время.

Регистрационные удостоверения выдаются финансовым отделом по месту постоянного жительства кустаря или ремесленника.

Для получения регистрационного удостоверения необходимо подать заявление, предоставить справки с места прописки и места работы (если работает), марку госпошлины стоимостью пять рублей и паспорт.

Граждане, занимающиеся кустарно-ремесленным промыслом без выборки регистрационных удостоверений, подвергаются штрафу до 50 рублей.

Горфинотдел.
2—1

СПМК-251

требуются

МАШИНИСТ бульдозера Т-75,
ТРАКТОРИСТ на трактор Т-25 с насосом,
ТОКАРЬ,
ТРУБОУКЛАДЧИКИ,
МОНТЕРЫ ПУТИ.

Обращаться по адресу: Сланцевское шоссе, дом № 7. Телефон 2-10-31, доб. 94 два звонка.

5—2

В САД-ЯСЛИ № 15
(ул. Грибоедова, дом № 4а)

требуются

МЕДСЕСТРА - ВОСПИТАТЕЛЬ,
НЯНЯ.

1—1

СЛАНЦЕВСКОМУ ЛЕСОКОМБИНАТУ

требуются

МЕХАНИК мебельного цеха,
ПОМОЩНИКИ КОЧЕГАРОВ в котельную,
МАШИНИСТ башенного крана,
ШОФЕРЫ,
БУЛЬДОЗЕРИСТ на трактор С-100 (с предоставлением жилья).

3—1

СЛАНЦЕВСКОМУ РАЙПО

требуются

на постоянную работу
ШОФЕР-ПРОДАВЕЦ на автолавку,
РАБОЧАЯ в столовую,
ИСТОПНИК.

3—1

СЛАНЦЕВСКОЙ ШВЕЙНОЙ ФАБРИКЕ

требуются

на постоянную работу
КАССИР,
ШВЕИ-МОТОРИСТКИ,
УЧЕНИЦЫ швей-мотористок,
РУЧНИЦЫ,
ШВЕИ-НАДОМНИЦЫ.

3—1

МОЛОЧНОМУ ЗАВОДУ

требуются

СЛЕСАРЬ по ремонту оборудования,
ЭЛЕКТРОГАЗОСВАРЩИК.

3—3

К СВЕДЕНИЮ ПРЕДСЕДАТЕЛЕЙ ПЕРВИЧНЫХ ОРГАНИЗАЦИЙ ОСВОДа

В субботу, 20 декабря в помещении городского совета ОСВОДа **проводится семинар председателей первичных организаций.**

Начало в 14 часов.

ПОВЕСТКА ДНЯ:

1. Задачи первичных организаций ОСВОДа на 1981 год.
2. Работа добровольных народных дружин и специализированных дружин (групп) по обеспечению безопасности на воде.
3. Награждение актива по итогам их деятельности в 1980 году.

Просьба к руководителям предприятий, секретарям партбюро и председателям месткомов всячески содействовать в обеспечении явки председателей на семинар.

Сланцевский горсовет ОСВОДа.

ДЛЯ РАБОТЫ НА ПРОДОВОЛЬСТВЕННОЙ БАЗЕ СЛАНЦЕВСКОГО ТОРГА

требуются

ВОДИТЕЛИ электропогрузчиков,
ГРУЗЧИКИ,
КЛАДОВЩИК стеклотарного склада.

5—3

Газета выходит по вторникам, средам, четвергам, пятницам и субботам

НАШ АДРЕС: 188540, г. Сланцы, Банковская ул., 3. ТЕЛЕФОНЫ: редактор — 2-23-81, зам. редактора, отдел промышленности — 2-16-65, отв. секретарь — 2-17-85, отдел партийной, комсомольско-молодежной жизни — 2-14-06, отдел сельского хозяйства — 2-16-70, отдел культуры, быта писем и массовой работы — 2-23-65, фотокорреспондент — 2-16-03, корректоры — 2-13-60, бухгалтерия — 2-27-81. Объявления принимаются в бухгалтерии редакции по понедельникам и средам с 14 до 18 часов.

ППО № 1—1 Ленуприздата гор. Сланцы, Банковская ул., дом № 3. Газету набирали линотипистки Зверева Л. И., Зверева А. А., Никандрова А. М., верстала Аман Н. С., печатали Минина Н. С., Ковалева Т. И. Корректоры Бегунова Е. К., Беляева Н. П. **Объем 0,5 печ. л.** Тираж 13 500. Заказ 3289.