Пролетарии всех стран, соединяйтесь!

ЗНАМЯ ТРУДА

Орган Сланцевского горкома Коммунистической партии Советского Союза и городского Совета народных депутатов

Газета издается с апреля 1944 года | № 27 (7749) | Пятница, 8 февраля 1980 года | Цена 2 коп.

НАВСТРЕЧУ ВЫБОРАМ

ВСТРЕЧИ С ИЗБИРАТЕЛЯМИ

В обстановке высокой политической и трудовой активности проходят в городе и районе встречи избирателей с кандидатами в депутаты местных Советов народных депутатов.

Актовый зал индустриального техникума. Сюда собрались избиратели, чтобы встретиться с кандидатом в депутаты Ленинградского областного Совета народных депутатов по избирательному округу № 208 Анатолием Александровичем Павловым.

Доверенное лицо кандидата в депутаты мастер газогенераторного цеха завода «Сланцы» В. И. Чернышев характеризует председателя исполкома городского Совета народных депутатов А. А. Павлова как умелого инженера, хорошего организатора и выражает уверенность, что А. А. Павлов будет достойным представителем сланцевчан в областном Совете. Доверенное лицо кандидата заместитель директора по капитальному строительству завода «Сланцы» Б. М. Санганаев, а также старший оператор газогенераторного цеха завода «Сланцы», заместитель секретаря партбюро по идеологической работе А. Ф. Сорокина, учащийся техникума Г. В. Таран, бригадир слесарей КИПиА газогенераторного цеха завода «Сланцы», член заводского комитета профсоюза А. М. Васильев призывают всех избирателей избирательного округа № 208 24 февраля, в день выборов, отдать за А. А. Павлова свои голоса.

Красный уголок общежития «Молодежное». В день встречи с кандидатом в депутаты областного Совета народных депутатов секретарем горкома КПСС Л. И. Буриным здесь было особенно многолюдно.

Собрание открывает секретарь парткома строительного треста № 63 Ю. Ф. Азаренко.

Слово берут доверенные лица кандидата в депутаты областного Совета народных депутатов по избирательному округу № 207 бригадир-наставник шахты «Ленинградская» Н. Ф. Тимофеев, начальник смены этой же шахты В. Е. Громов. Шахтеры хорошо знают Леонида Иннокентьевича Бурина. На предприятии он проработал 16 лет, от проходчика горных выработок вырос до руководителя отдела. На шахте он проявил себя дисциплинированным и исполнительным работником, чутким и отзывчивым товарищем, принципиальным и требовательным коммунистом. Именно за эти качества уважают его в шахтерском коллективе.

Монтажник строительного управления № 322 строительного треста № 63 С. С. Фирсов, швея-мотористка филиала швейного объединения «Маяк» Н. А. Флегонтова в своих выступлениях говорили о той высокой активности, с какой идут рабочие коллективы к Дню выборов в Верховный Совет РСФСР и местные Советы народных депутатов и 110-й годовщине со дня рождения Владимира Ильича Ленина. Они призвали всех избирателей единодушно проголосовать 24 февраля за Л. И. Бурина.

Дворец культуры завода «Сланцы». Здесь состоялась встреча с кандидатом в депутаты Ленинградского областного Совета народных депутатов по избирательному округу № 211 В. И. Подобедом.

Коллектив средней школы № 1 выдвинул кандидатом в депутаты областного Совета народных депутатов заведующего областным отделом народного образования Владимира Ивановича Подобеда.

Доверенные лица кандидата в депутаты учитель школы № 1 Н. Н. Кузьмина, директор этой же школы Л. И. Кириченко рассказали о его трудовом пути.

Электрослесарь шахты № 3 Н. Ф. Кононов, заместитель секретаря партбюро шахты № 3 М. А. Власкин, рабочий цементного завода А. И. Ковалев говорили о советской избирательной системе как о ярком доказательстве того, что понятия демократии, свободы и прав человека наполняются реальным содержанием именно в условиях социализма. Они выразили уверенность, что избиратели единодушно отдадут свои голоса за кандидата в депутаты В. И. Подобеда.

На встречах с избирателями выступили кандидаты в депутаты областного Совета народных депутатов А. А. Павлов, Л. И. Бурин, В. И. Подобед. Они горячо поблагодарили избирателей за выдвижение в кандидаты депутатов, заверили избирателей в том, что все силы, опыт, знания, отдадут, чтобы оправдать их доверие практическими делами.

Кандидатам в депутаты были даны наказы.

Встречи с избирателями кандидатов в депутаты местных Советов продолжаются.

З. НИКОЛЕНКО.

УСПЕШНЫЙ СТАРТ

Успешно начал выполнять программу последнего года пятилетки коллектив цементного завода. Январский план по производству продукции завершен на 100,8 процента, ее реализации — на 101,5 процента. С установленным заданием справились все цехи завода. Особенно же постарались труженики транспортного цеха и цеха «карьер».

Поставили цель не снижать набранного темпа победители декабрьского соревнования коллективы цехов «помол» и электроремонтного и держат свое слово. Высокопроизводительно трудятся смены В. Е. Жуковского из сырьевого цеха № 2 и бригада В. И. Иванова из электроремонтного цеха.

Л. АКУЛОВА,
инженер ОТиЗ цементного завода.

К сведению председателей групп, актива народного контроля и председателей штабов «Комсомольского прожектора»

12 февраля 1980 года в 10 часов утра в Доме культуры горняков состоится занятие в университете народного контроля.

НАШИ КАНДИДАТЫ В ДЕПУТАТЫ

Наверное, для заготовщицы-пошивальщицы регенератного завода Нины Андреевой (на снимке) февраль этого года станет самым памятным. В день выборов ей предстоит стать не только избирателем. Нина выдвинута кандидатом в депутаты городского Совета народных депутатов. Первыми свое одобрение кандидату высказали подруги по бригаде — комсомольско-молодежный коллектив Г. В. Каранкевич. Нину здесь считают одной из самых отзывчивых, доброжелательных.

В ГОРОДСКУЮ КНИГУ ПОЧЕТА

За успехи, достигнутые в выполнении заданий трех лет десятой пятилетки и 1979 года, бюро горкома КПСС, исполком городского Совета народных депутатов и бюро городского комитета ВЛКСМ постановили занести в городскую Книгу почета следующих передовиков предприятий промышленности, сельского хозяйства, транспорта, строительства, торговли и бытового обслуживания:

АЛЕКСАНДРОВА Александра Николаевича — бригадира автослесарей пассажирского автотранспортного предприятия,

АНДРЕЕВА Александра Васильевича — токаря ремонтно-механического завода производственного объединения «Ленинградсланец»,

АНДРЕЕВУ Екатерину Кирилловну — учительницу средней школы № 3,

АНОХИНУ Светлану Алексеевну — повара комбината общественного питания,

АРАКАС Анну Тимофеевну — заведующую здравпунктом шахты имени С. М. Кирова производственного объединения «Ленинградсланец»,

БАСОВА Анатолия Петровича — горнорабочего очистного забоя шахты «Ленинградская» производственного объединения «Ленинградсланец»,

ВЕСЕЛОВА Виталия Васильевича — шофера-продавца Сланцевского райпо,

ВЕЛЬБОВЦА Николая Лукича — машиниста погрузочно-транспортного управления производственного объединения «Ленинградсланец»,

ВОЛКОВУ Антонину Григорьевну — телятницу совхоза «Аврора»,

ГОРБУНОВУ Тамару Николаевну — доярку совхоза «Старопольский»,

ГОРСКУЮ Раису Григорьевну — оператора сланцеперерабатывающего завода «Сланцы»,

ГРИГОРЬЕВА Николая Михайловича — тракториста совхоза «Родина»,

ДЕГТЯРЕНКО Николая Павловича — экскаваторщика Сланцевского филиала производственного объединения «Леноблводоканал»,

ДУРНЕВА Ивана Александровича — шофера совхоза «Осьминский»,

ЕВСЮКА Юрия Владимировича — шофера дорожного ремонтно-строительного управления,

ЕРШОВА Николая Николаевича — сортировщика регенератного завода,

ЕФРЕМОВУ Александру Никитичну — художественного руководителя Дома культуры горняков,

ЖЕЛЕЗНОВУ Татьяну Алексеевну — вырубщика регенератного завода,

ЖУКОВУ Зинаиду Васильевну — варщицу консервного завода,

КЛИМЮКА Григория Федоровича — горнорабочего очистного забоя шахты имени С. М. Кирова производственного объединения «Ленинградсланец»,

КУЛАКОВА Анатолия Григорьевича — машиниста экскаватора передвижной механизированной колонны № 15,

КУТСАР Делю Эроновну — бригадира фермы совхоза «Сланцевский»,

ЛОХАНЕВУ Анну Нестеровну — телятницу совхоза «Аврора»,

ЛУКИНА Юрия Федоровича — тракториста совхоза «Осьминский»,

МАКАРОВА Николая Николаевича — бригадира слесарей цементного завода,

МИШИНА Анатолия Павловича — председателя шахтного комитета профсоюза шахты «Ленинградская» производственного объединения «Ленинградсланец»,

МОСКАЛЕВУ Лидию Федоровну — шофера производственного объединения грузового автотранспорта,

ПАВЛОВА Евгения Федоровича — тракториста совхоза «Сланцевский»,

НИКИТИНУ Антонину Ивановну — пекаря хлебокомбината,

ПЕЧИНА Евгения Александровича — шофера Сланцевской райсельхозхимии,

ПЕТРОВУ Нину Семеновну — формовщика мясокомбината,

ПОГОРЕЛОВА Юрия Викторовича — бригадира проходческой бригады шахты № 3 производственного объединения «Ленинградсланец»,

ПОЛОЗКОВА Василия Андреевича — бригадира стропалей комбината строительных деталей,

ПЧЕЛИНА Геннадия Петровича — слесаря-сантехника специализированного ремонтно-строительного управления № 6,

РУДКОВУ Нину Ивановну — доярку совхоза «Родина»,

САВИНА Николая Павловича — бригадира электрослесарей теплоэлектроцентрали сланцеперерабатывающего завода «Сланцы»,

СЕРЕГИНА Юрия Васильевича — электрослесаря, секретаря комсомольской организации шахты № 3 производственного объединения «Ленинградсланец»,

ТРИФОНОВУ Валентину Николаевну — доярку совхоза «Родина»,

УРОДКОВУ Людмилу Александровну — секретаря партийной организации городского торга,

УТКИНА Константина Сергеевича — тракториста совхоза «Старопольский»,

ФАЛЕЕВУ Раису Николаевну — швею-мотористку Сланцевского филиала швейного объединения «Маяк»,

ФИРСОВА Сергея Сергеевича — плотника строительного управления № 322,

ХОМЯКОВА Николая Александровича — шофера Сланцевской райсельхозтехники,

ЧИСТЯКОВУ Серафиму Ивановну — станочницу лесокомбината,

ЧУЙКО Александра Михайловича — электрослесаря механизированного лесхоза,

ШАТОХИНУ Галину Николаевну — портниху городского производственного управления бытового обслуживания,

ШВЕДОВУ Ольгу Павловну — рабочую гормолокозавода,

ШУБИНУ Розу Фатиховну — контролера-кассира городского торга.

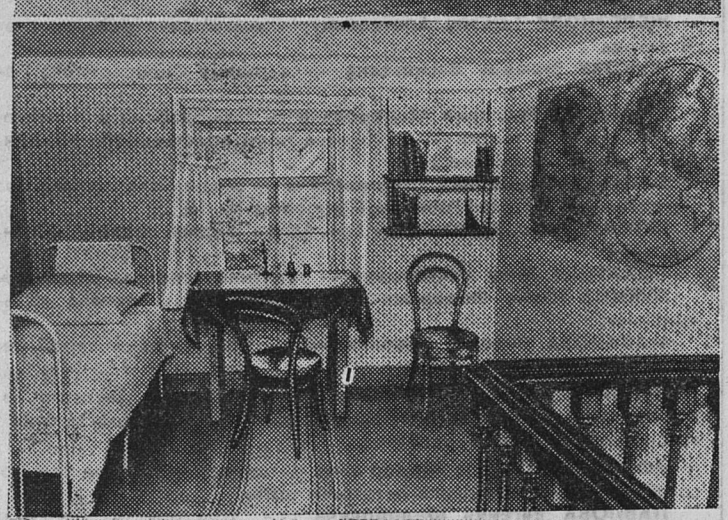

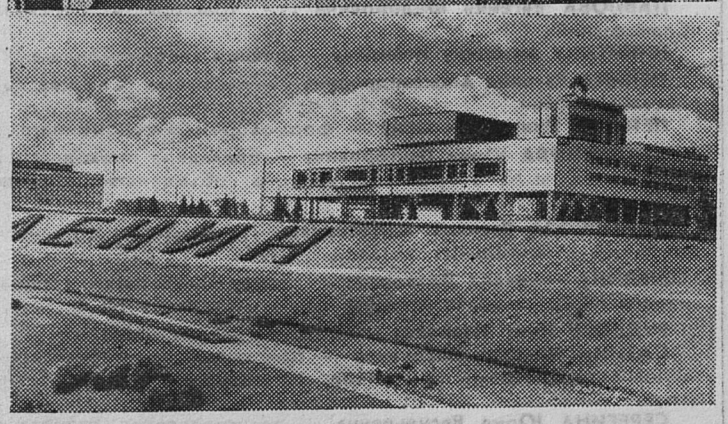

НА РОДИНЕ ВЕЛИКОГО ВОЖДЯ

К 110-й годовщине со дня рождения В. И. Ленина

С каждым годом все ярче предстает перед миром величие гения вождя и учителя трудящихся Владимира Ильича Ленина. Все, что связано с его именем, жизнью и деятельностью, живо интересует людей планеты. И нескончаем людской поток к мемориальным ленинским музеям и памятным местам.

Велика притягательная сила родины В. И. Ленина — Ульяновска (бывший Симбирск), где прошли его детство и юность. Здесь всегда много экскурсантов со всех концов нашей Родины, гостей из-за рубежа. С волнением осматривают они замечательный дворец-памятник — Ленинский Мемориал, воздвигнутый к столетнему юбилею В. И. Ленина, домик, где он родился. Затаив дыхание, подходят к комнате гимназиста Владимира Ульянова в Доме-музее, осматривают актовый зал бывшей Симбирской гимназии, в котором Володя Ульянов сдавал экзамены на аттестат зрелости.

Героическая жизнь и деятельность В. И. Ленина, его великое идейное наследие служили и служат борьбе за победу коммунизма. Советские и зарубежные гости после осмотра ленинских мест в Ульяновске оставляют взволнованные строки в книгах отзывов.

На снимках: дом, где родился В. И. Ленин, и мемориальная доска; семья Ульяновых (1879 год); комната, в которой Владимир Ильич провел свои гимназические годы; вид из парка Дружбы на Ленинский Мемориал.

Фото В. Савостьянова

Фотохроника ТАСС

Комсомол: проблемы, подсказанные жизнью

ВПЕРЕД ИДТИ — ВМЕСТЕ

Как уже сообщалось, бюро ГК ВЛКСМ рассмотрело на своем заседании вопрос «О работе комитета комсомола школы № 11 по руководству деятельностью пионерской дружины в свете постановления IV Пленума ЦК ВЛКСМ». Судя по положению, создавшемуся в школах, практически в комитетах комсомола всех школ этот вопрос требует усиленного внимания.

Довольно часто секретари первичных комсомольских организаций жалуются на пассивность молодежи, на нежелание заниматься общественной работой. Но оказывается, что нежелание вытекает из неумения, незнания. Активную жизненную позицию у человека необходимо воспитывать, начиная с детства. От позиции, занятой школьником в пионерские годы, и зависит начало его комсомольской биографии. А пионерская работа, как этого требует Устав ВЛКСМ, должна находиться под контролем комитетов комсомола.

В школе № 7 ни одно дело в пионерской дружине не проходит без помощи комсомольцев. Благодарны своим шефам и пионеры школ №№ 3, 11. Однако прошедшее заседание бюро ГК ВЛКСМ показало, что нерешенных вопросов в этом направлении еще немало.

Взаимодействие прежде всего должно проходить на всех уровнях: комитет комсомола — совет дружины, бюро — совет отряда, комсогруппа — отряд. Безусловно, кое-что проводится по такой формуле. Во многих школах в этом учебном году уже состоялись совместные заседания комитетов комсомола и советов дружины. В школе № 11 на совместном заседании комсомольцев и учкома заслушивались отчеты председателей отрядов советов, вместе они будут готовиться к игре «Зарница».

В каждой школе есть классные комсомольские организации, имеющие интересный опыт работы с подшефными отрядами. Но в то же время обычно шефской работой занимается ответственный за пионерский сектор, а не все члены комитета комсомола. Не случайно просьба привести примеры конкретной помощи пионерам вызывает у комитетчиков замешательство и затруднения. После раздумий вспоминают политинформации, беседы, проведенные у пионеров. Вероятно, правильный выход такой. Ответственный за определенный сектор в комитете комсомола берет под свое шефство члена совета дружины, отвечающего за аналогичную работу среди пионеров. С этого и следует начинать организацию индивидуальной работы с пионерами.

В последнее время большое внимание уделяется коллективному шефству. В успешном решении этого вопроса пока приходится сомневаться, т. к. во многих школах не созданы даже отряды вожатых. С сожалением приходится констатировать, что у нас еще невысок авторитет вожатого. И бывает, что вожатыми становятся те люди, которым «не хватило» другого общественного поручения. А внимание комитетов комсомола к вожатым ограничивается проведением линеек «Посвящение в вожатые». Ничего нет удивительного в том, что комсомольцы редко хотят быть вожатыми. Думается, такое положение не возникло бы, сделай комитет комсомола все для того, чтобы роль вожатого была уважаема, авторитетна и почетна.

Не только в школе № 11, но и в большинстве школ района опыт лучшей шефской работы класса, комитета комсомола не сохраняется и не распространяется.

Н. КАРПОВ,
инструктор ГК ВЛКСМ.

По следам наших выступлений

„НА УРОВЕНЬ ТРЕБОВАНИЙ ДНЯ"

В корреспонденции «На уровень требований дня», опубликованной в № 12 газеты «Знамя труда» 18 января 1980 года, шла речь о работе коллектива строительного треста № 63 в 1979 году, отмечались недостатки. Редакция получила ответ на критическое выступление газеты от **заместителя управляющего трестом В. Г. Басина:**

«Руководство треста, партийная и профсоюзная организации внимательно анализируют и изучают итоги 1979 года, намечают конкретные меры, направленные на устранение имеющихся недостатков. 24 января на собрании партийно-хозяйственного актива треста в критических выступлениях рабочих, бригадиров, инженерно-технических работников не только отмечались недостатки в работе, но и высказывались конкретные предложения по их устранению.

В тресте завершается разработка мероприятий по наращиванию мощности. В них намечаются меры по увеличению численности коллектива на одиннадцатую пятилетку, обеспечение работников треста жильем, учреждениями соцкультбыта, а также расширение производственной базы.

Одновременно совместно с заказчиками разрабатываются директивные и рабочие графики на все пусковые объекты 1980 года.

В то же время нельзя не отметить и тот факт, что заказчики продолжают практику распыления средств, включения в план новых объектов с незначительными годовыми ассигнованиями при наличии огромного объема незавершенного строительства. До настоящего времени заказчики не могут представить в трест графики поставки оборудования даже на пусковые объекты, т. к. ими еще до конца эти вопросы не решены с органами комплектации.

Не все вопросы решены и с технической документацией: соответствующими службами СПО «Родина» в трест не предоставлено до настоящего времени утвержденной в надлежащем порядке около половины необходимой технической документации (по количеству объектов)».

ЛУЧШИЙ РАЦИОНАЛИЗАТОР

ТРУДОВАЯ СЛАВА

ПОЧТИ 20 лет работает в райсельхозтехнике коммунист ветеран труда Валентин Иванович Конт. В коллективе его знают не только как опытного и высококвалифицированного слесаря по ремонту топливной аппаратуры у тракторов Т-100, но и человека творческого, думающего, отличного рационализатора. На его счету около 50 авторских предложений, многие из которых принесли немалую пользу.

— Особенно большой интерес представляет предложение Валентина Ивановича, поданное в прошлом году. В нем он разработал технологию изготовления дефицитных деталей для немецкого комбайна Е-280. Долгое время эта проблема остро стояла перед механизаторами совхозов. Она была включена в темник для рационализаторов. И вот опытный рационализатор решил ее, причем решил в масштабе области. Только в прошлом году по его технологии изготовлено около 2.000 лент, которые отправлены во все уголки области, — говорит главный инженер райсельхозтехники О. Л. Неклюдов.

Есть на счету у В. И. Конта много и других интересных и полезных разработок. Так, в 1976 году он предложил приспособление к расточному станку для расточки тонкостенных вкладышей к двигателю Д-108, бывших в употреблении.

— Долгое время это было «узким» местом в работе ремонтников. Снабженцы ноги сбивали, разыскивая эти детали по всей стране. И вот и эта проблема решена. Экономический эффект от внедрения этого предложения составил свыше 2 тысяч рублей, — продолжает Олег Леонидович.

Много и других проблем удалось решить в ремонтных мастерских по ремонту тяжелых тракторов Т-100, где трудится В. И. Конт, и в целом в райсельхозтехнике благодаря пытливой мысли опытного рационализатора, его товарищей по творческой работе.

Долгое время Валентин Иванович возглавлял группу рационализаторов и изобретателей на предприятии. Только два года назад его освободили от этой обязанности: тяжеловато стало выполнять сразу несколько поручений. Дело в том, что передовой производственник и отличный рационализатор еще и член партийного бюро райсельхозтехники.

Сейчас у ветерана труда прибавилось хлопот в связи с подготовкой к предстоящим выборам в Верховный Совет РСФСР и местные органы Советской власти. Ведь у председателя участковой избирательной комиссии забот хватает. Но Валентин Иванович и с ними успешно справляется. Помогает опыт: эту ответственную работу коллектив райсельхозтехники ему доверяет выполнять второй созыв подряд.

Немало еще хорошего можно было бы рассказать об этом человеке, которого уважают товарищи, ценят руководители предприятия. Красноречивее всяких слов о его вкладе в общественное дело, авторитете свидетельствуют награды и поощрения, занесенные в его трудовую книжку. Всего их — 31, и в том числе — юбилейная медаль «За доблестный труд в ознаменование 100-летия со дня рождения В. И. Ленина».

А. ГИНДОВА.

Сегодня на первой полосе нашей газеты напечатаны имена победителей социалистического соревнования. Среди них — швея-мотористка филиала швейного объединения «Маяк» Раиса Николаевна Фалеева. Она в совершенстве овладела своей специальностью. С начала пятилетки она опережает трудовой календарь на 187 дней.

Раиса Николаевна обязалась к 110-й годовщине со дня рождения В. И. Ленина выполнить задание личной пятилетки. В этом передовой работнице помогает добросовестное отношение к работе, владение смежными операциями.

В ПОЛЕ ЗРЕНИЯ

Горизонты культуры

ПРОШЕДШИЙ год был насыщен знаменательными событиями в жизни нашей Родины. Страна отмечала 50-летие первого пятилетнего плана, состоялись выборы в Верховный Совет СССР, принят ряд важных постановлений ЦК КПСС. Постоянная комиссия по культуре горсовета народных депутатов совместно с отделом культуры горисполкома делали все для того, чтобы в работе культурно-просветительных учреждений полнее отражалась жизнь нашей страны, ее дела, задачи.

Комиссия проводила совместные заседания с комиссиями по культуре сельских Советов. Состоялись выездные заседания в Старопольском, Новосельском, Пелешском сельских Советах, на которых обсуждалась работа культурно-просветительных учреждений села. Слушали работу и городских культурных учреждений.

Нельзя не отметить, что за последнее время работа культурно-просветительных учреждений улучшилась. Это еще и результат повышения внимания к работникам культуры со стороны профсоюзных организаций предприятий. Только производственное объединение «Ленинградсланец» в 1979 году выделило более 25.000 рублей на приобретение культинвентаря и оборудования для клуба «Шахтер» и Дома культуры горняков.

За последние годы в систему вошло поощрение работников культуры. Имена их, фотографии можно увидеть на городской Доске почета. Ежегодно стали проводиться городские дни культуры, на которых чествуют лучших тружеников культурного фронта. В связи с этим хочется назвать работников Дома культуры горняков, которые вложили много труда в улучшение обслуживания населения. Это художественный руководитель А. Н. Ефремова и руководитель народного хора русской песни А. Г. Ефремов, заведующая детским отделом Л. С. Лыкина, руководитель фольклорного хора К. А. Худякова, баянист Л. Н. Тимофеев, руководитель духового оркестра А. С. Михайлов. С исключительной добросовестностью относятся к делу старейшие кадры, без которых трудно было бы работать культпросветработнику, — это вахтер Дворца культуры завода «Сланцы» Л. И. Морголь, кассир Л. И. Пооме, бухгалтер В. А. Николаева, плотник И. В. Хлыстов. Большую работу проводят руководители творческих коллективов — общественники. Более пятнадцати лет руководят творческими коллективами Дома культуры горняков Б. А. Меерович и В. В. Шимановский. Они прививают ребятам любовь к труду, профессии. И не случайно многие из их воспитанников стали авиационными инженерами, пилотами, офицерами связи.

Вместе с тем в работе Домов культуры, клубов есть свои проблемы, над решением которых предстоит поработать и депутатской комиссии по культуре. Главный недостаток в работе культурно-просветительных учреждений села — это текучесть кадров: то ли не создаются необходимые условия труда, то ли не предоставляется жилье. Совхозы не направляют своих стипендиатов в учебные заведения, которые готовят кадры для культурно-просветительных учреждений.

Есть наболевшие вопросы и у работников городских культурно-просветительных учреждений. Давно просят работники клуба «Шахтер» перенести остановку автобуса от клуба, так как в вечернее время она создает неудобства для посетителей клуба. Редко на танцевальных вечерах дежурит комсомольский оперативный отряд, комитеты комсомола не принимают активного участия в проводимых мероприятиях. Хотелось бы, чтобы комсомольцы были застрельщиками интересных клубных дел. Думается, горкому комсомола надо поработать в этом плане.

Наша страна вступила в завершающий год десятой пятилетки. Наш народ готовится торжественно отметить 110-ю годовщину со дня рождения В. И. Ленина, 35-летие со дня Победы над фашистской Германией, достойно встретить XXVI съезд КПСС. Так что у работников культуры открывается большое поле деятельности. И хотелось бы, чтобы помощь в решении всех вопросов оказывали не только депутатские комиссии, но и партийные, профсоюзные комитеты, комитеты комсомола предприятий, хозяйств.

Ю. ГАГАЕВ,
председатель постоянной комиссии по культуре горсовета народных депутатов, директор Дома культуры горняков.

ОЧЕРКИ о Сланцевском районе

Люби и знай свой край

2. ИСТОРИЯ

(Начало в №№ 6, 7, 11, 16, 25)

Борьба с ливонскими феодалами и их союзниками

Начало Ливонской войны для России вообще было успешным, но кончилась эта война поражением. Главной причиной его явилось изменение соотношения сил, как так России пришлось воевать одновременно с несколькими сильными противниками. На границах нашего края на смену разбитым ливонским войскам пришли польско-литовские и шведские. Впервые литовские войска оказываются в нашем крае в 1561 году. Они захватили деревню Овсище и часть земель соседнего Ямского уезда, угнали много скота, убивали жителей, жгли церкви.

Второй раз на Гдовщине литовцы оказались вместе с войсками польского короля Стефана Батория в 1581 году. Они захватили Гдов и грабили села Гдовского уезда. С севера на нашу землю надвигались шведы. Несмотря на то, что талантливый русский полководец князь Дмитрий Иванович Хворостинин одержал последнюю в этой войне победу над шведами под Лялицами в 1582 году, война была проиграна и кончилась Плюсским перемирием, по которому русские земли и крепости к югу от Финского залива отошли к шведам. Во время переговоров шведы требовали передачи им и восточной части нашего района (Сумерской волости), но этого не добились.

XVII век. „Смутное время" и новая шведская интервенция

В конце XVI века России удалось вернуть земли, отданные Швеции по Плюсскому соглашению. Были возвращены Ивангород и Ям. Это было в результате новой трехлетней войны. Крупные сражения происходили к северу и к югу от нашего района, а через район двигались и русские, и шведские войска. В 1590 году Дмитрий Хворостинин разбил наголову 20-тысячное шведское войско Густава Банкера под Нарвой, а в 1591 году русские одержали победу на Плюссе у Чернева.

К этому времени в результате войн население в крае резко сократилось, деревни пустовали или были малолюдны. Чтобы не оставить пограничный край в таком положении, царь Борис Годунов стал заселять его переселенцами с Волги, в том числе татарами. Постепенно экономическое положение в районе улучшалось. Но это происходило недолго.

XVII век. Классовая борьба и новая шведская интервенция

В конце XVI века Россию охватил хозяйственный и социальный кризис. Его критическим моментом были последние годы правления Ивана Грозного и начало царствования его сына Федора Ивановича. Народные массы страдали от опричных репрессий, многолетних войн. Набеги крымских татар разорили южные районы страны, население страдало от тяжких налогов и гнета феодалов. С 1581 года начинается перепись всех земель и населения, а в процессе ее вводятся «заповедные годы», в течение которых крестьянам запрещается уход от помещиков, а ремесленникам и другим посадским людям — уход из посадов.

Положение усугубляется рядом стихийных бедствий: эпидемиями, засухами, пожарами, голодом. А в течение трех лет подряд, начиная с 1600 года, три лета лили проливные дожди, потом были очень ранние заморозки. В результате погибло три урожая. Собранным хлебом спекулировали купцы и бояре.

Начинаются массовое недовольство и крестьянские бунты. Недовольство по-своему проявляется и среди дворян, которым не понравились указы Бориса Годунова, пытавшегося улучшить положение народа. Бунты крестьян и посадского люда перерастают в первую крестьянскую войну, закончившуюся в 1615 году. Центральным ее моментом было восстание Болотникова.

Во Пскове и его бывших землях (Псковский уезд) народное движение продолжается и после подавления восстания Болотникова. Идет классовая борьба между «меньшими» людьми (крестьяне, ремесленники, казаки, стрельцы) и «большими» (бояре, дворяне, купцы, монахи, высшие стрелецкие начальники — «стрелецкие головы»).

В псковских тюрьмах находились в заключении 400 болотниковцев. «Меньшие» люди выпускают их на свободу, вооружают и одевают. С осени 1608 года псковские «меньшие» высказались за признание царя Дмитрия (Лжедмитрий II). Как и другие простолюдины, они хотели видеть в нем справедливого царя. Под контроль «меньших» переходят Ивангород, Ям и Гдов. «Меньшие» организуют в нашем крае сопротивление шведским войскам, которые вторглись в наш край после занятия ими Новгорода летом 1611 года.

После трагической гибели под Калугой Лжедмитрия II псковские люди выдвинули своего самозванца Лжедмитрия III (по московским источникам Сидорка, по некоторым псковским — Матюшка). Этот бывший дьяк, знакомый с государственными делами, правил нашим краем в 1611—1612 годах. Его поддержали не только псковские стрельцы и казаки, но и остатки подмосковных отрядов Лжедмитрия II. Однако авторитета среди народа он не завоевал, изменил «меньшим» людям, стал опираться на бояр и погиб бесславно.

В 1611 году на Псковщине складывается очень сложное политическое положение. Псков, в котором была неустойчивая власть «меньших» людей, должен был определить свое отношение к объявившемуся в Ивангороде новому «царю». На первых порах правившие Псковом люди ему не доверяли, хотя часть казаков и стрельцов ушла в Ивангород.

Е. ПЕТРОВ,
краевед.

(Продолжение следует)

В РЕДАКЦИЮ ПРИШЛО ПИСЬМО

СЕЛЬСКИЙ ФЕЛЬДШЕР

В. И. Колосова долгое время заведует Попковогорским сельским медпунктом. Она же является секретарем цеховой партийной организации совхоза «Родина», много созывов подряд избирается депутатом Попковогорского сельского Совета.

Валентина Ивановна заботливо относится к больным, много внимания уделяет пенсионерам. Эти люди после лечения, заботливого к ним отношения активно включаются в работу в совхозе. Они помогают перебирать картофель, заготовлять грубые корма.

Я, как бригадир, от души благодарен В. И. Колосовой за заботу о ветеранах труда.

В. ШАЛУХА,
бригадир Попковогорской бригады.

БЕЗНАДЗОРНОСТЬ И ДОШКОЛЬНИК

Безнадзорность подростков чаще всего приводит к различным правонарушениям, которые могут привести к преступлениям. А когда остается безнадзорным дошкольник, это грозит еще и его здоровью, а иногда и жизни. Шестилетний Андрюша Орлов был доставлен в инспекцию по делам несовершеннолетних поздним вечером, а заметили ребенка пассажиры автобуса маршрута № 11. Мама Андрюши нигде не работает и не особенно ее волнует, куда пропал малыш.

А вот Коля Иванченков уже второй раз попадает в милицию. Он тоже катался в автобусе маршрута № 2 без сопровождения взрослых. Его мама Людмила Михайловна работает в филиале швейного объединения «Маяк», второй раз теряет сына и, когда ей возвращают ребенка в полном здравии, сердится.

Маленькая Инна Мезелева ушла из магазина, куда ее привела мама, и оказалась одна на улице, а позднее — в отделении милиции. Долго пришлось девочке ждать свою маму.

Кто-то из взрослых привел в отдел милиции целую группу дошкольников — Петю, Веру и Фатиму Березовских. Дети оказались больными чесоткой и были подброшены. А шестилетний Андрей Лапин в ночное время был замечен в чужом подъезде, где находилась и его мать, которая была в сильной степени опьянения. Татьяна Васильевна не работает, и ей не хватило дня, чтобы погулять с сыном, вышли они на прогулку поздно, причем мама — для того, чтобы напиться.

Пятилетняя Оля, выйдя гулять без присмотра взрослых, уехала в автобусе дальнего следования. Воспитанник детского сада № 12 Саша находился безнадзорным на улице, бил стекла. Малыш Игорь был доставлен в отдел милиции прямо в коляске, где он спал крепким сном, но был забыт на улице. Как правило, все эти дети воспитываются в семьях, где нет отцов, а мамы по разным причинам часто оставляют их безнадзорными. Оставшись одни на улице, дети выходят на проезжую часть дороги, могут стать жертвами автотранспорта, могут попасть в руки пьяного хулигана.

Товарищи родители! Берегите жизнь и здоровье малышей, помните, что их благополучие прежде всего в ваших руках.

Л. МИНЯЙЧЕВА,
начальник инспекции по делам несовершеннолетних.

УГОЛОК КНИГОЛЮБА

ШИРЕ КРУГ ЧИТАТЕЛЕЙ

Ленинградское книготорговое объединение «Ленкнига» объявило конкурс городских и районных газет области под девизом «Книга — активный борец за коммунистическое воспитание трудящихся». Он должен послужить пропаганде литературы, рассказывающей о наших лучших современниках, их делах по выполнению решений партии. Особое внимание будет уделяться материалам, пропагандирующим литературу по ленинской теме в связи со 110-летием со дня рождения В. И. Ленина, а также книги о советском образе жизни, о славной победе советского народа над фашизмом в Великой Отечественной войне.

Предлагаем нашим читателям рассказывать в газете о новинках литературы. Это поможет нам активнее пропагандировать книгу.

В конкурсе 1979 года победила редакция газеты «Ленинское знамя» (г. Тосно). Редакция «Знамени труда» также удостоилась поощрения.

ЖИЗНЬ СТАРОГО ИЗДАНИЯ

Создание отделов старой книги в книжных магазинах подняло заинтересованность любителей литературы: появилась возможность избежать сложных обменов при поисках нужного издания. Многие книголюбы, не знавшие, куда деть какое-либо издание, теперь несут его в магазин. Тем временем для таких операций изыскиваются новые стимулы. В частности, повышены закупочные цены. Например, по повышенной цене принимаются избранные сочинения П. Бажова 1961—1969 годов издания, И. Бабеля 1957 и 1966 годов, трехтомник А. Барто, книги А. Гайдара, изданные в 1955—1973 годах, ряд изданий сочинений Леонида Андреева, а также книги многих других русских и зарубежных авторов.

Если Вы, читатель, располагаете чем-либо из перечисленного и неперечисленного в этой заметке и хотите дать этим книгам путь к другим людям, зайдите в магазин № 176, и там Вам помогут.

МУЗЫКА ВОКРУГ НАС

„АРСЕНАЛ“

В одном из своих немногочисленных интервью руководитель джаз-рок ансамбля «Арсенал» Алексей Козлов заметил о публике своих концертов: «Большинству из этих слушателей мы неизвестны — в типичном зале областной филармонии на тысячу человек о нас что-то слышали от силы сто». В этих словах, к сожалению, есть доля истины. Рассказы об «Арсенале» на страницах периодической печати настолько единичны, что создается впечатление, будто музыкальные критики объявили ансамблю бойкот. За семь лет своего существования группа записала лишь один свой альбом, по мнению руководителя, с не самыми удачными песнями периода становления. А по тем нескольким джазовым импровизациям, которые появились на пластинке из серии «VI Московский фестиваль джаза», судить об истинном лице ансамбля невозможно. Ансамбль-неудачник? Нет. Признание и популярность не обошли «Арсенал» стороной, они прочно поставили его на одно из ведущих мест среди музыкальных коллективов нашей страны.

Объективные трудности позволили самодеятельной группе стать профессиональной и получить прописку в Калининградской филармонии Московской области лишь через три года после ее создания—в 1973 году. 1976 год был только началом, но слава буквально летела впереди еще малоизвестных музыкантов. Уже на первые гастроли ансамбля в Ленинграде достать билеты практически было невозможно. Имя «Арсенал» звучало в кругу любителей и знатоков музыки, об «Арсенале» знали даже те, кто лишь готовился познакомиться с творчеством группы. А секрет этого был прост. «Арсенал» с первых лет своего рождения представлял собой высокопрофессиональный коллектив. Коллектив людей с высокой музыкальной культурой, не терпящих фальши, подражания и примитивности, чем обычно страдают вновь созданные ансамбли, стремящиеся к дешевой популярности. Это было товарищество единомышленников, которые удивительно тонко уловили законы джаза и верили в своего слушателя.

Первые концерты ансамбля ошеломляли именно этим. Пьесы, большинство из которых были написаны участниками «Арсенала», несли в себе мысль тонкую и ироничную, заполняли зал рельефными образами, которые благодаря исполнителям приобретали жизнь и развитие. До сих пор одной из лучших пьес группы остается «Дерево» — пьеса того времени, написанная Игорем Саульским. По глубине созданного музыкального образа пьесу с успехом можно было бы назвать «Жизнь».

Но первые концерты «Арсенала» удивляли и настораживали отсутствием гармонии в программе: инструментальный джаз и вокал привлекали слушателей, но не могли мирно соседствовать рядом. Дело не в том, что исполнение песен было ниже по уровню. Любители музыки знакомы с тогдашним солистом ансамбля М. Бади по альбому Д. Тухманова «По волне моей памяти». Отличный голос, профессионально подобранный репертуар из лучших западных песен и арий рок-опер, свободное владение английским и обаятельная внешность Бади привлекали слушателей. Но общая программа концерта не могла в полной мере удовлетворять и примирять любителей поп-музыки и любителей джаза. «Арсенал» стоял на распутье. Как легко было тогда, прислушившись к мнению многочисленных поклонников «Браво, Бади!», изменить джазу ради публичного признания. «Арсенал» выбрал свою дорогу, он исключил из своего репертуара песни... и публику не потерял.

«Арсенал» рос, искал новые пути самовыражения и самобытности, что в большей степени дает джаз, совершенствовал мастерство. В 1978 году коллектив стал участником известного ежегодного фестиваля «Джаз-джембори» в Варшаве. Он вышел на международную арену и получил признание. В поисках своей темы «Арсенал» стал чаще обращаться к народной музыке, играть фантазии на темы русских песен. Полезными в этом плане стали совместные выступления коллектива с фольклорным ансамблем Дмитрия Покровского. Сейчас в репертуаре «Арсенала» две миниатюры Сергея Прокофьева. Джаз «Арсенала» сложен и интеллектуален, но популярность ансамбля растет. «Арсенал» сегодня советские слушатели ставят в списках хит-парада.

Возвращаясь к началу рассказа, хочется еще раз подчеркнуть: закономерность успеха — не в рекламе (хотя и она нужна), а в понимании и поиске основ истинного творчества коллективом, популярность — в той сверхзадаче музыки, которую сам А. Козлов определил так: «Учить добру, красоте, гармонии, любви».

В. МИХАЙЛОВА.

Редактор
В. В. ИВАНОВ.

Надежде Сергеевне ПЕРМАН

Поздравляем с днем рождения. Желаем счастья, радости, крепкого здоровья на долгие годы и всего-всего наилучшего.

Коллектив ОТиЗ ЛПО «Ленинградсланец».

Телевидение

ПОКАЗЫВАЕТ МОСКВА

СУББОТА, 9 ФЕВРАЛЯ

9.00 — «Выставка Буратино». 9.30— «Для вас, родители!» 10.00 — Концерт-вальс. 10.30 — «Движение без опасности». 11.00—«По музеям и выставочным залам». Народный художник СССР Ю. М. Непринцев. 11.30 — «Это вы можете». Конкурс молодых изобретателей. 12.20 — Народный артист СССР А. Борисов читает рассказы А. П. Чехова. 12.50 — Тираж «Спортлото». 13.05 — «Советы и жизнь». 13.35 — «Наш адрес—Советский Союз». 14.20 — «Времена года». Мультфильм. 14.45 — Фильм—детям. «Алеша Птицын вырабатывает характер». 16.00— «Встречи по вашей просьбе». Отвечаем на вопросы коломенских тепловозостроителей. 17.00 — Концерт. 17.45— «В мире животных». 18.45— Беседа на международные темы политического обозревателя газеты «Правда» Ю. А. Жукова. 19.30 — Премьера фильма-спектакля «Господа Глембаи». 21.00— «Время». 21.35 — Продолжение фильма-спектакля «Господа Глембаи». 22.25 — Программа документальных фильмов о спорте.

ПОКАЗЫВАЕТ ЛЕНИНГРАД

СУББОТА, 9 ФЕВРАЛЯ

8.40 — «Мир вокруг нас». Политинформация для учащихся старших классов и ПТУ. 9.00 — Новости. 9.15 и 10.00 — Учебная программа ЛТ. Литература. 5-й класс. 9.35 — «Мера жизни». Документальный фильм. 10.20 — «Солнечный дождь». Документальный фильм. 10.35 — Телесеминар для ИТР и руководителей производства. 11.10 и 12.15 — Химия. 9-й кл. 11.40 — Для слушателей школ коммунистического труда. 12.45 — «Вологда». Документальный фильм. 13.00 — Для поступающих в вузы. Химия. 13.30 — Русский язык. 14.00 — Математика. 15.05 — По просьбам телезрителей. «Жизнь моя, опера». 16.05 — «Час учителя». 16.35 — Для детей. «Тигренок, который говорил «р». 16.50 — Концерт мастеров искусств. 18.00 — «Папа, мама и я — спортивная семья». 19.00 — «Ленинград». 19.30 — «Ваши знакомые». Александр Демьяненко. 20.45 — «Человек и природа». Документальный фильм. 21.00 — «Время». 21.35 — «Музыкальные открытки». 21.50 — «Тайны книжного мира». Литературная викторина. Ведущий — народный артист РСФСР О. Басилашвили. 22.55— «А я иду...», «Олимпийская надежда». Премьера музыкальных фильмов Ленинградского телевидения с участием М. Боярского.

ПОКАЗЫВАЕТ ТАЛЛИН

СУББОТА, 9 ФЕВРАЛЯ

9.00 — Программа передач. 9.05 — «Телешкола». Говорим по-русски. 9.30 — «Телешкола». Объявления. 9.40 — «Телешкола». Английский язык. 10.00 — Годы и люди: «Дороги сильных». 11.00— Вариации: «Поет Евдокия Колесник». 14.25 — Программа передач. 14.45 — Для детей художественный фильм. 16.00 — Встречи по вашим просьбам. 17.00 — Вечерняя программа. Реклама. 17.10 — «Олимпийская мозаика». 17.30 — «Монитор». 18.00 — «Знакомство с музыкой». 19.30 — «Детский экран». «В субботу вместе с папой». 20.30 — «Актуальная камера». 21.35 — Художественный фильм. 23.05 — Мультфильмы для взрослых.

Кино

ДВОРЕЦ КУЛЬТУРЫ. 8 февраля — **«Ранние журавли».** Начало в 17, 19, 21 час.

ДОМ КУЛЬТУРЫ ГОРНЯКОВ. 8 февраля — **«Повар и певица».** Начало в 17, 19, 21 час.

КИНОТЕАТР «ТРУД». 8 февраля — **«Забавные приключения Дика и Джейн».** Начало в 11, 14.20, 16.10, 18, 19.50, 22 часа.

КЛУБ «ШАХТЕР». 8 февраля— — **«Потерянный кров».** (Две серии). Начало в 17, 20 часов.

СЛАНЦЕВСКОМУ ТАРОРЕМОНТНОМУ УЧАСТКУ

требуются

РАБОЧИЕ по ремонту и переработке тары.

Обращаться по адресу: Комсомольское шоссе, дом № 11, остановка «Зеленая Роща», автобус маршрута № 11.

3—1

СЛАНЦЕВСКОМУ ПРЕДПРИЯТИЮ ТЕПЛОВЫХ СЕТЕЙ

срочно требуются

дипломированные ГАЗОЭЛЕКТРОСВАРЩИКИ,
МАШИНИСТЫ котлов газовой котельной,
МАСТЕР.

Обращаться по адресу: гор. Сланцы, ул. Ремонтников, дом № 5. Телефон 2-27-84.

3—1

КОМБИНАТУ СТРОИТЕЛЬНЫХ МАТЕРИАЛОВ

требуются

ПРЕССОВЩИКИ,
ВЫГРУЗЧИКИ сырья,
ПРИГОТОВИТЕЛЬ массы,
ФОРМОВЩИКИ,
СТРОПАЛЬ (пенсионер),
ГРУЗЧИК.

3—2

С 1 февраля по 1 апреля 1980 г. на предприятиях объединения «Ленинградсланец» проводится перерегистрация трудящихся, стоящих на очереди для получения жилья. Проверка личных дел трудящихся обязательна.

Не прошедшие перерегистрацию в установленные сроки будут сняты с очереди.

5—3

СПМК-251 ТРЕСТА № 37

требуются

ПРОРАБ (по специальности инженер по строительству железнодорожных путей),
ГАЗОЭЛЕКТРОСВАРЩИК 5—6 разрядов.

Обращаться по адресу: Сланцевское шоссе, дом № 7, отдел кадров, СПМК-251. Телефон 2-10-31, добавочный 94.

10—4

СЛАНЦЕВСКОМУ ТОРГУ

требуются

для работы на продовольственной базе
ГРУЗЧИКИ,
УЧЕНИКИ водителей электропогрузчиков,
РАБОЧИЕ овощехранилища.

Для работы в продовольственных магазинах
ПРОДАВЦЫ,
ГРУЗЧИКИ.

6—3

МОЛОЧНОМУ ЗАВОДУ

срочно требуются

РАБОЧИЕ (женщины) в производственные цехи на погрузку готовой продукции,
КОЧЕГАР-СЛЕСАРЬ (котельная работает на жидком топливе).

3—1

УМ-332 ТРЕСТА № 70

объявляет

прием на курсы по подготовке
МАШИНИСТОВ автомобильных кранов — с 11 марта 1980 года,
МАШИНИСТОВ компрессорных станций — с 18 марта 1980 года.

Срок обучения — три месяца. Оплата за период обучения 80 рублей в месяц.

Обращаться по адресу: город Сланцы, Комсомольское шоссе, дом № 13.

2—1

СПЕЦРЕМСТРОЙУПРАВЛЕНИЕ № 6 ОБЛАСТНОГО РЕМОНТНО-СТРОИТЕЛЬНОГО ОБЪЕДИНЕНИЯ «ЛЕНОБЛРЕМСТРОЙ» УКХ ЛЕНОБЛИСПОЛКОМА

ПРИГЛАШАЕТ

на постоянную и временную работу
ГАЗОСВАРЩИКОВ,
ЭЛЕКТРОСВАРЩИКОВ,
РЕЗЧИКОВ,
СЛЕСАРЕЙ - САНТЕХНИКОВ,
СЛЕСАРЕЙ по ремонту оборудования,
ТРАКТОРИСТА на трактор ДТ-57,
ТРАКТОРИСТА на МТЗ-50,
МАШИНИСТА экскаватора ЭО-2621,
КАМЕНЩИКОВ,
ПЛОТНИКОВ,
ШТУКАТУРОВ,
МАЛЯРОВ,
СТОЛЯРА,
КРОВЕЛЬЩИКОВ - ЖЕСТЯНЩИКОВ,
СЛЕСАРЯ по ремонту автотранспорта.

Оплата труда сдельная, на работу приглашаются пенсионеры.

Обращаться по адресу: улица Партизанская, дом № 8, отдел кадров. Телефон 2-18-59.

5—4

Коллектив Сланцевского районного узла связи глубоко скорбит по поводу безвременной кончины **СТЕПАНОВОЙ Зинаиды Константиновны** и выражает соболезнование родным и близким покойной.

Глубоко скорбим по поводу смерти **ГЕОРГИАДИ Виктории Михайловны** и соболезнуем сыну и внукам.

Иванова, Елисеева, Белова, Бонфельды.

Глубоко скорбим о смерти **ГЕОРГИАДИ Виктории Михайловны** и выражаем соболезнование сыну и родственникам.

Николаевы, Захарина, Бродская, Хохлова.

Выражаем соболезнование родным и близким по поводу смерти **САВОСТИНА Николая Федоровича.**

Пригожины, Новиковы.

Выражаем глубокую благодарность коллективам всех предприятий и организаций, друзьям, соседям, разделившим с нами горечь утраты нашего любимого мужа, отца и сына Ерунова Николая Алексеевича.

Жена, дети, мать.

Газета выходит по вторникам, средам, четвергам пятницам и субботам

НАШ АДРЕС: 188540, г. Сланцы, Банковская ул., 3. ТЕЛЕФОНЫ: редактор — 2-23-81, отв. секретарь — 2-17-85, отдел промышленности — 2-16-65, отдел партийной жизни — 2-14-06, отдел сельского хозяйства — 2-16-70, отдел культуры, быта, писем и массовой работы — 2-23-65, отдел комсомольско-молодежной жизни, фотокорреспондент — 2-16-03, корректоры — 2-13-60, бухгалтерия — 2-27-81. Объявления принимаются в бухгалтерии редакции по понедельникам и средам с 14 до 18 часов.

ППО № 1—1 Ленуприздата гор. Сланцы, Банковская ул., дом № 3. Газету набирали линотипистки Зверева, А. А., Зверева Л. И., Никандрова А. М., верстала Аман Н. С., печатали Минина Н. С., Ковалева Т. И. Корректоры Ершова Г. В., Бегунова Е. К. Объем 0,5 печ. л. Тираж 13 499. Заказ 464.