ПРИВЕТ УЧАСТНИКАМ ПЯТОГО СЛЕТА ПЕРЕДОВИКОВ ПРОИЗВОДСТВА СЛАНЦЕВСКОГО РАЙОНА!

...превратить 80-й год в год ударной работы, работы по-ленински. Именно на это следует нацелить все партийные комитеты, все полтора миллиона первичных партийных организаций и партийных групп, Советы, профсоюзы, комсомол. Прошедшие осенью отчетно-выборные собрания вновь показали, что партия готова к новым свершениям на благо народа. В этом — залог нашего неуклонного движения вперед, новых успехов и достижений.

(Из речи Л. И. Брежнева на ноябрьском (1979 г.) Пленуме ЦК КПСС).

Пролетарии всех стран, соединяйтесь!

ЗНАМЯ ТРУДА

Орган Сланцевского горкома Коммунистической партии Советского Союза и городского Совета народных депутатов

Газета издается с апреля 1944 года | № 28 (7750) | Суббота, 9 февраля 1980 года | Цена 2 коп.

Бригада Ю. В. Погорелова шахты № 3 по праву считается по итогам года лучшей среди комсомольско - молодежных коллективов объединения «Ленинградсланец». Уверенный темп взят и в этом году. Уже сейчас «плюс» к февральскому плану составляет 25 погонных метров горных выработок. Но не только производственными делами может гордиться коллектив. Большую комсомольскую работу проводят В. Волков, Ю. Рябинин. На прошедшей недавно отчетно-выборной областной комсомольской конференции А. Чистяков избран в состав бюро ОК ВЛКСМ. А создание сплоченного и передового коллектива — несомненно, заслуга бригадира Ю. В. Погорелова, имя которого занесено в Книгу почета города.

НА СНИМКЕ: (слева направо) члены бригады В. Герасимов, Ю. В. Погорелов, Г. А. Лапупин.

Фото Ю. Терентьева.

СЛАВА ТРУДУ!

10-я пятилетка — пятилетка эффективности и качества — принесла в наш город добрую традицию: слет передовиков производства. В ее завершающем году мы проводим пятую по счету встречу. Сегодня во Дворце культуры завода «Сланцы» соберутся лучшие производственники, чтобы подвести итоги сделанному за четыре года, определить пути улучшения своей работы.

За эти годы прирост промышленной продукции составил более 3 миллионов рублей. Свыше 92 процентов продукции выпускается по первой и высшей категории качества. Труженики села досрочно выполнили планы четырех лет по продаже государству зерна, мяса, яиц.

Однако программу 1979 года по многим показателям ряд предприятий выполнить не сумел. Как следствие, не выполнены по основным технико-экономическим показателям и социалистические обязательства. Эта ситуация требует полного напряжения сил в завершающем году пятилетки, для того, чтобы преодолеть допущенное отставание.

Призыв ноябрьского (1979 года) Пленума ЦК КПСС — превратить 1980-й год в год ударной работы, работы по-ленински— нашел горячий отклик в сердцах сланцевчан. Новым мощным стимулом повышения их трудовой активности стало постановление ЦК КПСС «О 110-й годовщине со дня рождения Владимира Ильича Ленина» и широко развернувшееся соревнование за достойную встречу ленинского юбилея.

Эта активность принесла свои плоды в успешном выполнении январской программы промышленностью города, в увеличении производства молока тружениками ферм района. И, как всегда, тон в работе задают правофланговые. Имена сорока восьми из них занесены в городскую Книгу почета. Это хорошо известные сланцевчанам шахтеры Ю. В. Погорелов, Г. Ф. Климюк и А. П. Басов, ведущий бригадир стропалей комбината «Стройдеталь» В. А. Полозков, выполнившая личную пятилетку варщица консервного завода З. В. Жукова и близкая к ее выполнению швея филиала швейного объединения «Маяк» Р. Н. Фалеева, представители коллектива завода «Сланцы» Р. Г. Горская, Н. П. Савин, экскаваторщик ПМК-15 А. Г. Кулаков, ведущие механизаторы объединения «Родина» Н. М. Григорьев, Ю. Ф. Лукин, Е. Ф. Павлов, К. С. Уткин, передовые животноводы Н. И. Рудкова и В. Н. Трифонова, А. Г. Волкова и А. Н. Лоханева и многие другие, заслуживающие самых добрых слов.

Энтузиазм передовиков, их умение зажечь своим примером товарищей по труду — залог успешного выполнения планов и обязательств завершающего года пятилетки. Повсеместно распространять опыт передовиков, поддерживать их честное отношение к труду, инициативу и соблюдение дисциплины — долг и обязанность партийных, профсоюзных, комсомольских организаций, хозяйственных руководителей.

...Сегодня мы чествуем тех, кто показывал и показывает образцы труда, творческого отношения к своим обязанностям, тех, чей пример зовет к вершинам мастерства. Пусть этот праздник труда будет еще одной памятной вехой на нашем пути к коммунизму.

С ТРУДОВОЙ ПОБЕДОЙ

Радостную весть получил на днях коллектив объединения «Ленинградсланец». Постановлением коллегии Минуглепрома СССР и ЦК Углепрофсоюза награждены за достигнутые трудовые успехи коллектив горнопроходческой бригады Ю. В. Погорелова с шахты № 3 переходящим Красным знаменем и первой денежной премией в сумме 750 рублей, коллектив объединения «Ленинградсланец» — второй денежной премией в сумме 24.270 рублей и коллектив ремонтно-механического завода — третьей денежной премией в сумме 1.190 рублей.

Поздравили отличившиеся в соревновании коллективы с заслуженной наградой министр угольной промышленности СССР Б. Ф. Братченко и председатель президиума ЦК углепрофсоюза Е. И. Ефременко.

В ЧЕТКОМ РИТМЕ

Пятилетку — досрочно! Такую цель поставили перед собой передовые бригады строителей ПМК-102 и твердо держат слово. Успешный старт 1980 года позволил им вновь увеличить достигнутое с начала пятилетки опережение времени. Сегодня на трудовом календаре бригад В. Г. Баранкова уже 16 сентября, Б. Ф. Кудрявцева — 24 июля, П. Ф. Никеева — 13 мая. Работая на стройках села, преобразуя сельские деревни, они высоко держат марку строителей. Работать качественно, работать производительно стало для них непреложным законом. Ведь не случайно бригада В. Г. Баранкова четыре квартала подряд удерживает звание «Лучшая бригада Главзапстроя».

В. ПЕТРОВА.

УВЕРЕННЫЙ СТАРТ

На ферме Попкова Гора совхоза «Родина» трудятся опытные телятницы К. Н. Тимофеева и А. А. Лаврищева. Они успешно завершили прошлый год, уверенно начали нынешний. Среднесуточные привесы телят в группе К. Н. Тимофеевой составили в январе 1.005 граммов при обязательстве 650 граммов. Это на 486 граммов выше прошлогоднего результата.

Хорошо идут дела и у телятницы А. А. Лаврищевой. В январе каждый ее подопечный прибавлял в среднем за сутки на 894 грамма при том же обязательстве. Александра Александровна на 321 грамм улучшила собственный результат января 1979 года.

Зимние рекорды — трудные рекорды. В их основе не только богатый опыт, знания телятниц, но прежде всего любовь к делу, осознание его важности.

ИХ ИМЕНА В ГОРОДСКОЙ КНИГЕ ПОЧЕТА

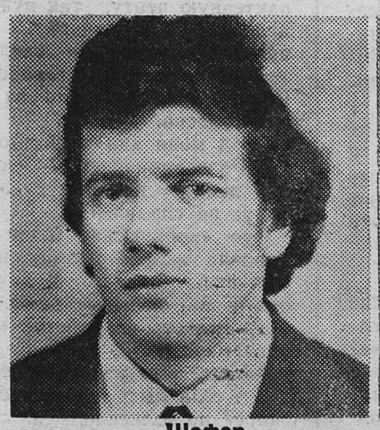

Шофер
Сланцевского райпо
Виталий Васильевич Веселов

Вырубщица
регенератного завода
Татьяна Алексеевна Железнова

Тракторист
совхоза «Сланцевский»
Евгений Федорович Павлов

Пекарь
хлебокомбината
Антонина Ивановна Никитина

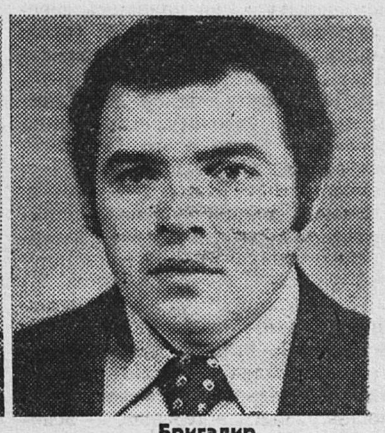

Бригадир
шахты имени С. М. Кирова
Григорий Федорович Климюк

ПРИЗНАНИЕ

КАК-ТО не было того раньше, чтобы депутат отчитывался о деятельности в коллективе своего цеха, перед людьми, которые выдвигали его кандидатом. Одно дело — когда перед избирателями на участке... Но в цехе, пожалуй, поответственнее. Здесь знают истинную ценность твоих слов и поступков, здесь вправе спросить, поправить. Именно коллектив, рекомендовавший, давший путевку, остается главным судьей и наставником. И депутат, исполняя свои обязанности, постоянно чувствует за собой силу и поддержку, постоянно сверяет свои дела с мнением товарищей: «А как они оценят?»

В красном уголке цеха камерных печей завода «Сланцы» в один из январских дней к назначенному часу стало многолюдно: действительно, большой интерес собрал людей. Они пришли послушать представителей Советской власти, своих же, рядом работающих товарищей. И необыкновенно тихо стало, когда, справившись с волнением, начала рассказ небольшого роста женщина, большинство тут сидевших знали, какая это неутомимая труженица, какой хороший специалист, организатор производства и какой большой доброты этот человек, который тонко чувствует настроение товарища, умеет подобрать вовремя необходимые слова, успокоить, подбодрить, выручить. Знают ее и веселой, остроумной: ни один вечер отдыха, ни одно выступление художественной самодеятельности не обходятся без ее участия, декламации стихов, а их она помнит множество. Да и вообще, Р. Г. Горская, пожалуй, одна из тех в цехе, на которых многое держится.

Ветераны помнят Раису Григорьевну очень застенчивой, несмелой, обидчивой. Выпускница Ленинградского химико-технологического техникума имени Менделеева Р. Г. Горская в цехе камерных печей работает более 20 лет. С самого начала вникала во все, постигала, совершенствовала знания на практике. И все же ей казалось, что знает и делает мало по сравнению с другими. И несмотря на то, что трудовой путь Раисы Григорьевны пролег через освоение всех рабочих специальностей в цехе, работает старшим оператором обогрева, часто исполняет обязанности начальника смены, что ее дважды избирали народным заседателем, что она входила в состав группы НК цеха, является членом заводского ПДПС, ей по-прежнему присущи качества повышенной обязанности, долга, необходимости личного совершенствования.

И ветераны предприятия, и сверстники, слушая отчет, невольно сопоставляли ее жизнь со своей. Народный депутат — это высшее назначение человека, признание его. И ведь именно в их коллективе выковался характер, здесь человек уверенно встал на ноги и раскрыл способности.

Сколько депутатских дел на ее счету! Неоднажды поднимала вопрос об улучшении движения автобуса маршрута № 1 (по вине автотранспортников, случалось, заводчане опаздывали на работу). А взять другой пример. Сланец в цех поступал с породой. По инициативе депутатов по кусочку было отсортировано две тонны, чтобы доказать низкое качество поступаемого сырья. Теперь заводской ОТК послал своих контролеров на шахту. А сколько Раиса Григорьевна приняла на себя хлопот, чтобы обеспечить нормальные жилищные условия учительнице Р.!

Впрочем, депутатские заботы ежедневны, так же, как производственные. В цехе Р. Г. Горская заботится о рациональной расстановке людей, о их качественном и содержательном труде, об обеспечении необходимого режима обогрева, всего технологического процесса. Здесь у нее ко всему хозяйский подход, рачительность. «Ударник коммунистического труда»— это звание полностью отражает сущность его обладательницы.

И вот эта встреча явилась неожиданно откровением для присутствующих, заставила многое пересмотреть. Для всех такой привычный человек, простая труженица Р. Г. Горская как бы возвысилась в их глазах. Возвысили ее труд, честное выполнение общественного долга. И ни у кого нет сомнения, что снова выдвинули ее кандидатом в депутаты горсовета по заслугам.

О. СВЕТЛОВА.

ЕЕ ЗАБОТЫ

Раннее зимнее утро. На автобусной остановке обычно собираются в это время те, для кого совсем скоро стрелки часов начнут отсчитывать минуты рабочего дня. А для Лидии Федоровны Москалевой, также спешащей к автобусу, он начнется не сразу, хотя и направляется она на работу. Надо успеть и путевку выписать, и машину проверить, а потом — за ведра с горячей водой. Мороз на дворе, и не так быстро удается разогреть остывший за ночь мотор.

А кончается привычный трудовой день тоже не по часам. 10 лет — преклонный возраст для машины, и Лидия Федоровна знает, где может случиться неисправность, вовремя придется побеспокоиться.

Долог день у шофера, но он окупается сторицей. Удивительный, думается, даже для бывалых водителей факт: за свои 18 лет работы в объединении у Л. Ф. Москалевой не было случая поломки в пути, ни разу не простаивала она на дороге, ожидая, когда отбуксируют машину в гараж. Уже в течение многих месяцев выходит ее машина на линию не 22 дня в месяц по плану, а 25. Не зря, наверное, говорят о женских руках, что они заботливые.

— Женщин в гараже у нас много, — рассказывает Л. Ф. Москалева. В этом нет ничего удивительного, хотя поначалу и посмеивались по этому поводу. Но посмотрите, не каждый шофер мужчина — ударник коммунистического труда, а у нас все женщины носят это звание.

Между прочим, и все члены бригады № 3, в которой работает Лидия Федоровна, тоже удостоены его. Не так просто складывался коллектив, разные люди, с разным уровнем ответственности приходили и уходили. Много сил и терпения пришлось приложить бригадиру Ольге Федоровне Чернышевой (25 лет за рулем!) и профоргу Лидии Федоровне, чтобы вот так, как о привычном, сказать:

— У нас бригада передовая. Все работают хорошо, и, называя лучших, надо называть в основном всех.

В любом случае Л. Ф. Москалева никогда не останется в стороне, всегда подскажет, напомнит и сразу же предложит конкретную помощь. Знают в объединении эту ее характерную черту, так нужную народному избраннику. Вот почему, выдвигая ее кандидатом в депутаты городского Совета, проголосовали за нее единогласно.

— А меня как жаром обдало. Разволновалась — что, да как делать надо — не знаю, вдруг не справлюсь.

Это «волнуюсь» Лидия Федоровна не раз упоминала в недолгой беседе. Волнуется она и за поставку запчастей, и за шофера за работой которого наблюдает, и за дела бригады, и за качество ремонта. А если быть точнее, то это скорее не волнение, а обостренное чувство ответственности за порученное дело, за дело, порученное другим.

В. МИХАЙЛОВА.

ИСПОЛНЕНИЕ МЕЧТЫ

Не всегда сбываются в жизни стремления и желания человека, но если они подкрепляются целеустремлённостью и силой характера, мечта непременно исполнится.

Дэля Эроновна Кутсар шла к исполнению своей мечты долгие годы. Откуда в девчонке, с десяти лет жившей в городе, возникло непременное желание работать в деревне, в сельском хозяйстве? Может, из раннего детства, из воспоминаний о родной деревне, о полях, о широком просторе? Главное — мечта была и с годами не исчезла. Хотя судьба, кажется, ставила много препятствий на пути к ней.

После окончания восьмого класса Дэле пришлось идти работать в лесоцех, чтобы помочь матери с сестрой. Потом была стройка и желание — учиться, учиться... Вечернюю школу окончила уже будучи замужем, с двумя маленькими детьми на руках. Мечтала о ленинградском сельскохозяйственном институте, но пришлось переехать из Сланцев в другой город. Много профессий перепробовала Дэля Эроновна: была и инструктором по труду в детском доме, учила детишек рисовать, выжигать по дереву — умела и это. Но мечта оставалась. Послала документы в сельскохозяйственный техникум. Но вновь ирония судьбы — потерялись в дороге. А с каким нетерпением ждала вызова на экзамены!

И лишь в 1975 году мечта понемногу стала сбываться. Переехала в Загривье, начала работать мастером-наладчиком молокопровода на животноводческой ферме. «Всю жизнь рвалась в деревню, — вспоминает Дэля Эроновна, — даже точно не думала, где работать — лишь бы в селе». Была у Дэли Эроновны еще одна мечта — возиться по вечерам в огороде, копать, сажать, растить что-то собственными руками. Но осуществлять это оказалось не просто — времени не хватает. Особенно сейчас, когда Дэля Эроновна Кутсар третий год возглавляет крупнейшую в совхозе «Сланцевский» ферму Загривье. Коллектив — около 50 человек, у каждого свои проблемы, трудности, и каждый идет с ними к бригадиру. А она должна разобраться, найти правильное решение, помочь, подсказать, если надо, и отругать. Бывает, что не может вырваться с фермы с раннего утра и до позднего вечера. Трудно, конечно, сейчас, но еще труднее было вначале.

По-разному встретили ее назначение бригадиром в коллективе фермы. И тогда, в 1977 году надои здесь были неплохие, много отличных добросовестных доярок. Но не было должного контроля за расходованием кормов, качество молока оставалось довольно низким. Вот с решения этих вопросов и начала Д. Э. Кутсар свою бригадирскую деятельность. Определенные знания получила на курсах в Пушкине, а настойчивости ей было не занимать.

Сейчас ферма Загривье в числе лучших в районе, ее коллектив успешно справился с годовым планом по надоям молока, сдано 99,9 процента молока первым сортом. Коллектив выступил инициатором за получение наивысших надоев в зимне-стойловый период и уверенно держит свое слово, добиваясь перевыполнения плановых заданий.

Д. Э. Кутсар говорит: «Доярки работают добросовестно, много настоящих мастеров. Особенно приятно, что и молодежь идет работать на ферму. Есть у нас такая молодая доярка Таня Таганова, работает не просто хорошо, а красиво».

Способствует успеху дела и хороший контакт в работе специалистов — зоотехника В. Н. Ермолаевой, техников - осеменаторов Г. А. Аполосовой и Н. Е. Крутик, ветврача З. Е. Хренковой с коллективом доярок.

И, конечно, в успехе фермы немалая доля труда, повседневной заботы коммуниста бригадира Д. Э. Кутсар. Несмотря на занятость, Дэля Эроновна ведет и общественную работу, она — депутат Загривского сельского Совета. А нынче трудящиеся совхоза «Сланцевский» оказали ей высокое доверие, выдвинув кандидатом в депутаты городского Совета народных депутатов.

Т. САШИНА.

Успешно проводится в жизнь программа дальнейшего развития и углубления социалистической демократии, совершенствования советской государственности, всей политической системы развитого социализма. Новая Конституция СССР — Основной Закон первого в мире общенародного государства — выдающийся документ творческого марксизма-ленинизма, развитие и конкретное воплощение ленинских идей о народовластии.

(Из постановления ЦК КПСС «О 110-й годовщине со дня рождения Владимира Ильича Ленина»).

ЛУЧШАЯ НАГРАДА

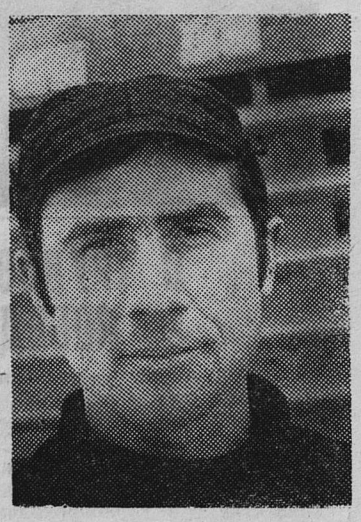

В семье Макаровых никто не перечил, когда после окончания 10 классов, Коля заявил, что хочет работать в карьере.

— Правильно, сынок. Учиться дальше никогда не поздно будет. Поработаешь, приглядишься, что к чему, а там определишь, кем стать. Главное — быть хорошим человеком,— поддержал решение младшего сына Николай Александрович. Он сам много лет проработал в карьере известняка помощником машиниста экскаватора и гордился своей профессией, своим делом. Да и понимал Николай Александрович отцовским чутьем, что не случайное это у сына желание. Ведь живут они тут же, в деревне Печурки, и, будучи еще мальчишкой, Коля частенько заглядывал к отцу на работу. И много раз говорил, что тоже хотел бы управлять такой могучей машиной.

Однако судьба повернула по-своему. Начальник карьера Н. Г. Симанович предложил Николаю вначале попробовать себя в автогараже на ремонтных работах. Доброжелательно встретили новичка в бригаде слесарей по ремонту технологического автотранспорта. Опытные работники всячески старались помочь ученику советом, на деле показывали, как ловчее менять тот или иной узел машины, каким лучше пользоваться инструментом. Так уж в этом коллективе повелось.

Не случайно, что без каких-либо колебаний вернулся сюда, в ставший родным коллектив, Николай Макаров и после службы в Армии. И вот уже 11-й год трудится на одном месте. За это время в его трудовой биографии произошли большие перемены. Николай Николаевич (а именно так уважительно зовут его теперь) стал высококвалифицированным мастером своего дела. Закончил вечернее отделение нашего Сланцевского индустриального техникума.

Учиться было нелегко, если учесть, что произошли перемены и в личной жизни: женился, воспитывает двух детей.

Полученные знания особенно пригодились теперь, когда Макарову доверили возглавлять бригаду слесарей, когда приходится отвечать не только за себя, но и за всю бригаду, обеспечивающую бесперебойную работу большегрузных машин БелАЗ, доставляющих известняк с карьера в дробильное отделение.

Именно здесь проявились у молодого специалиста задатки организатора. И не случайно, заметив это, руководители завода предложили ему должность инженера по котлонадзору. Но выдержал Макаров на этой должности всего два месяца. Понял, что его настоящее дело все-таки там, в мастерской гаража, где проходило его становление, где коммунисты приняли в свои ряды.

— С уважением к людям, с искренним интересом к их судьбам, делам относится и сам Макаров. Именно поэтому второй год подряд выбирают его председателем цехового комитета профсоюза, — рассказывает Н. Г. Симанович.

Именно поэтому коллектив цементного завода в числе кандидатов в городской Совет народных депутатов назвал фамилию и Макарова-младшего, как его тут зовут. А людское признание и уважение — лучшая награда за добросовестный, честный труд.

А. ГИНДОВА.

Девиз ленинградцев претворяется в жизнь

РАССКАЗ О ВСТРЕЧЕ ЗА „КРУГЛЫМ СТОЛОМ" РЕДАКЦИИ

На сегодняшней встрече разговор идет о проблемах развития социалистического соревнования под девизом ленинградцев «От высокого качества работы каждого — к высокой эффективности труда коллектива!». Участвуют в нем представители различных предприятий и организаций, передовики производства — те, чьи имена занесены в городскую Книгу почета: строитель С. С. Фирсов, секретарь партийной организации горторга Л. А. Уродкова, механизатор совхоза «Родина» Н. М. Григорьев, бригадир комбината «Стройдеталь» В. А. Полозков (на верхнем снимке слева направо), рабочий регенератного завода Н. Н. Ершов, рабочая мясокомбината Н. С. Петрова, председатель шахткома профсоюза шахты «Ленинградская» А. П. Мишин, заведующая здравпунктом шахты имени С. М. Кирова А. Т. Аракас, машинист локомотива ПТУ объединения «Ленинградсланец» Н. Л. Вельбовец (на нижнем снимке слева направо).

ГЛАВНЫЙ ОРИЕНТИР — КАЧЕСТВО

Н. Н. ЕРШОВ:

— Конечные результаты общего труда зависят от добросовестности и ответственности каждого, от его требовательности к себе. Начал трудиться я с 1941 года, в 1974 пришел на регенератный завод в цех по производству резиновой обуви. Работаю на самоконтроле. Качество работы зависит не только оттого, сколько времени ты отдал делу, сколько лет проработал на одном предприятии, но главным образом от отношения к делу. К любой операции можно подойти творчески. Приведу один простой пример. Нам часто приходится работать молотком. Гладкий, он нередко соскальзывал с заготовки, замедляя работу. Достаточно было сделать насечку трехгранником, молоток перестал соскальзывать, повысилась не только производительность, но и качество работы.

Качество работы — это не только мой добросовестный труд, но и умение передать свой опыт, свои знания ученикам. У меня было 12 учеников, 9 из них и сейчас работают на заводе, выполняя нормы выработки на 120—130 процентов. Я горжусь ими, их успехи — это и мои успехи. В 1976 году я вышел победителем в соревновании в своем цехе, а в 1977 году мой ученик В. Корчагов обогнал меня. Было немножко обидно, но и радостно. И теперь он наступает мне на пятки, заставляя не останавливаться на достигнутом и далее совершенствовать качество работы.

Н. Л. ВЕЛЬБОВЕЦ:

—У транспортников иное понятие качества. Мы не выпускаем продукцию — водим поезда. Локомотив обслуживает звено из трех человек. И главное здесь — слаженность в работе. Плохое качество нашей работы может принести нам убытки на многие тысячи. И надо быть всегда готовым к любым неожиданностям, уметь вовремя сориентироваться. Вспоминаю такой случай. Однажды в ночную смену сошел с рельсов думпкар при выгрузке щебня в отвал. Встала под угрозу работа шахты. По рации быстро предупредили об аварии, но и сами не сидели сложа руки. Принятые меры позволили выдержать график работы.

В этом одна из сторон качества нашего труда. А другая, не менее важная, заключается в том, чтобы обеспечить качественную работу других. Подаем мы, например, вагоны под разгрузку. Нужно сделать это так, чтобы нас не вызвали вновь переставлять вагон. Заглянув в документы, узнать какая продукция, куда лучше ее выгружать. Надо позаботиться и о грузчиках, чтобы им не тратить время и силы на лишнюю ходьбу. Ведь даже два метра, на которые может быть сдвинут вагон от места выгрузки, оборачиваются при разгрузке потерями. Одним словом, качество работы одних помогает и другим работать производительнее. То есть знаменитый лозунг ленинградцев «От высокого качества работы каждого — к высокой эффективности труда коллектива!» для нас расширяется до понятия «От высокого качества работы одного коллектива — к высокой эффективности работы другого».

А. П. МИШИН:

— В шахте особая специфика работы. Здесь все регламентировано, кто и что должен делать. Трехсменная работа обеспечивает взаимосвязь всех членов бригады, и качество труда приобретает особое значение. Ведь каждое звено передает последующему фронт работ, и недобросовестное отношение даже одного члена звена к делу отразится на результатах труда всей смены. И эталоном качества работы каждого, в первую очередь, выступает самоконтроль, высокая сознательность шахтера. Безусловно, лозунг ленинградцев определяет многое. Но он подразумевает еще и доверие к товарищу, с которым работаешь плечо к плечу, дружескую требовательность. На этом и основывается бригадная организация труда. С 1 апреля шахта «Ленинградская» переходит на работу с двумя выходными днями подряд. В связи с этим значительно возрастут суточные планы, увеличится производительность труда. Это поставит новые сложные задачи перед каждым шахтерским коллективом. И решение их, в первую очередь, будет зависеть от качества труда.

А. Т. АРАКАС:

— Основу качественного труда мы, медики, видим в охране здоровья людей. На шахте большую заботу проявляют об этом: регулярно проводятся медицинские осмотры, постоянно в практике — профилактика заболеваний, для шахтеров организовано горячее питание, работает профилакторий. В этом заключается качество нашей работы, а своим трудом мы обеспечиваем основу качественной работы других.

В. А. ПОЛОЗКОВ:

— Качество необходимо в каждом деле, важно оно и для нас, стропалей. Правильно уложить, закрепить груз, не допустить погрузку некачественной продукции и возврата вагонов — первостепенная наша обязанность. Добиваться этого помогают хорошие отношения в коллективе, знание дела, крепкая дисциплина. Недаром наша бригада много лет подряд носит звание «Коллектив коммунистического труда».

Л. А. УРОДКОВА:

— «Высокое качество обслуживания советского человека гарантируем!» — под таким лозунгом работает коллектив торга. И при подведении итогов соревнования в первую очередь учитывается качество работы каждого коллектива, каждого человека. И если на коллектив магазина есть нарекания, жалобы от покупателей, то он механически выбывает из соревнования.

Возросшая требовательность к культуре обслуживания дает положительный результат: три квартала подряд труженики торга выходят победителями в республиканском соревновании. Воспитательная работа в коллективах, конечно, продолжается, достигнутые успехи необходимо закрепить.

ПОДХОДИТЬ ТВОРЧЕСКИ

С. С. ФИРСОВ:

— Первый помощник качественной работы — социалистическое соревнование бригад. Работать в комсомольско-молодежную бригаду С. П. Петрова я пришел недавно. Но уже мог заметить некоторую разницу с работой других бригад: здесь лучше дисциплина труда, к нарушителям строго подходят, на собраниях принципиально говорят о всех «плюсах» и «минусах». Ведь при подведении итогов соревнования учитывается все, а не только производственные показатели. Стараемся не отставать от передовых строителей, таких, как бригада Д. П. Курчанова. Это нам, думаю, удается — не раз занимали призовые места.

Н. М. ГРИГОРЬЕВ:

— Вряд ли кто будет оспаривать важность социалистического соревнования в любой работе. А мы, совхозные механизаторы, чувствуем это особенно. В посевную, уборочную страду приходится работать, не считаясь со временем. Конечно, устаешь. А в соревновании, в стремлении не отстать от товарищей приходит как бы второе дыхание. Перед началом посевной, уборочной механизаторов знакомят с условиями соревнования, итоги его подводятся по пятидневкам. Все это хорошо, но хочется поговорить о формах материального и морального поощрения. Они каждый год повторяются: победителям вручают флажки, вымпелы, денежные премии. Это уже примелькалось. А почему бы не сделать по-другому: обратиться к победителю с открытым письмом, послать ему открытку, сфотографировать у совхозного Знамени? Это больше запоминается, да и воспитательный эффект налицо — у всех семьи, у многих механизаторов растут дети, им будет с кого брать пример.

Н. Л. ВЕЛЬБОВЕЦ:

— Да, бывает, что соревнование хорошо организовано, есть гласность — вывешивают экраны, «молнии», люди работают, стараются, а поощрение порой и не заметно. Победила бригада—ей причисляют к зарплате 50 рублей, которые незаметно проходят. А почему бы не вручить памятный подарок? Можно и экскурсию организовать, культпоход.

Н. Н. ЕРШОВ:

— В соревновании, бригадном или индивидуальном, необходим реальный, сильный соперник. Тогда оно учит и помогает идти вперед, добиваться более высоких результатов. С таким соперником интересно соревноваться. Рабочие комитеты профсоюза, партийные организации должны постоянно заботиться об этом.

Поощрение передовиков — вопрос тоже не праздный. Это своеобразный воспитательный момент в коллективе. Нужно, чтобы поощрение проводилось в торжественной обстановке, на общем собрании. Но радость часто портят тут же на собрании — вручают десятку в конверте и сразу просят расписаться. И вся торжественность сразу исчезает, как будто обычную зарплату получаешь. Лучше маленький, но памятный подарок получить.

КОЛЛЕКТИВ СКРЕПЛЯЕТ ДРУЖБА

А. П. МИШИН:

— Любая работа спорится, если в коллективе атмосфера доброжелательности, доверия, товарищеской требовательности. В немалой мере созданию этого способствует умелое руководство людьми. Опытный руководитель никогда не станет создавать нервозность в коллективе перед началом работы, а допущенные ошибки, промахи в работе разберет после смены. В то же время и каждый в бригаде, звене должен способствовать созданию нормальных взаимоотношений. Тогда и придет успех.

На нашей шахте была всем известна бригада Н. Ф. Тимофеева, сплоченность которой не раз проверялась делом. Помню, в каких труднейших условиях выполняла она обязательства третьего года 10-й пятилетки. Высокая обводненность, карстовые нарушения, слабая кровля поставили под угрозу выполнение плана, за три смены они делали столько, сколько в нормальных условиях за одну. Вот тут-то и определилась истинная ценность дружбы, когда люди работали, не считаясь со временем, трудностями, знали, что в любую минуту рядом плечо товарища. И план был выполнен.

Это не единичный пример. Есть и другие бригады, которые с честью справляются с намеченными задачами, что помогает коллективу шахты успешно работать. Нынче в честь 110-й годовщины со дня рождения В. И. Ленина шахтеры обязались выдать на-гора сверх плана 140 тысяч тонн сланца.

Н. С. ПЕТРОВА:

— Коллектив нашей бригады сложился давно. Большинство в нем работает около двух десятков лет. Мы хорошо знаем друг друга, понимаем с полуслова. Работа стала для нас вторым домом, где нельзя что-то недоделать или сделать плохо. Ведь мы готовим продукты для людей. И никому не приходится лишний раз напоминать об ответственности. Каждый отлично знает свое дело, трудится на совесть. Даже не представить цех без таких работниц, как фаршесоставитель С. И. Жевлакова, шприцовщица В. С. Онищенко, вязальщица А. И. Леонова и другие. Всех нас объединяет одно общее дело, которому мы отдаем свои силы, умение, опыт. И совсем не случайно наша бригада уже много лет носит почетное звание коллектива коммунистического труда.

Л. А. УРОДКОВА:

— В нашей работе от морально-психологической атмосферы в коллективе зависит многое, в первую очередь, хорошее обслуживание покупателей. И нередко коллективы наших магазинов выступают истинными воспитателями новичков. Старшие продавцы передают им свой опыт. У нас 60 наставников, работают школы коммунистического труда. Сейчас в торговых предприятиях внедряется новая бездефектная система труда, цель которой — улучшить качество работы, повысить культуру обслуживания покупателей.

С. С. ФИРСОВ:

— Основой успеха своего коллектива я тоже считаю дружбу, взаимовыручку. Это и помогает нашей бригаде ставить и выполнять нелегкие задачи. И первейшая из них — завершить задание пятилетки к 110-й годовщине со дня рождения В. И. Ленина.

Рассказали о встрече
В. СТАРШОВА,
Т. ШИХОВА.

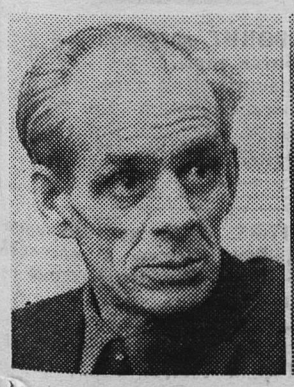

В борьбе за рубежи десятой пятилетки лозунгом каждого труженика, каждого коллектива стал призыв: «От высокого качества работы каждого — к высокой эффективности труда коллектива!». В нем ярко проявляется инициатива людей, их стремление работать лучше, с полной отдачей. И разговор за «круглым столом» — наглядное свидетельство этому.

ЗА ПОРЯДОК В РЯДАХ ОХОТНИКОВ

ЧЕЛОВЕК И природа

Союз обществ охотников и рыболовов Российской Федерации является массовой общественной организацией. Своей целью союз ставит объединение охотников и рыболовов для их активного участия в развитии охотничьего и рыболовного спорта, охраны и воспроизводства запасов диких зверей, птиц и рыбы.

В Сланцевском районе насчитывается около 1.500 членов общества охотников и рыболовов, которые объединены в 23 охотколлектива.

Ежегодно охотники нашего района выполняют план заготовок мяса диких животных. Так, в текущем охотсезоне заготовлено и сдано в наши заготовительные организации более 6.000 килограммов лосиного мяса и более чем на три тысячи рублей различной пушнины (при плане 1,2 тысячи рублей). Охотколлектив, возглавляемый М. И. Васильевым, перевыполнил план отстрела лосей вдвое. Этот коллектив заботливо относится к закрепленному за ним участку охотугодий, ведет подкормку диких животных и бережно охраняет их от волков и браконьеров.

Прошедший обмен охотбилетов показал, что отдельные охотники оторвались от своих производственных коллективов, перешли туда, где меньше с них спрашивают, где без контроля можно поохотиться. Например, В. Б. Мациоловский работает и живет в гор. Силламяэ Эстонской ССР, а числится в охотколлективе № 15 (НОРХ). За браконьерство он дважды привлекался к административной ответственности, от него отобраны два ружья, а мы числили охотником этого коллектива. Дисциплинарная товарищеская комиссия при Сланцевском РООиР исключила его из общества охотников и рыболовов, а правление утвердило это решение.

В отдельных охотколлективах еще есть охотники, которые постоянно живут и работают в Ленинграде, Нарве и других местах, а числятся в коллективах нашего района. Есть и такие, которые работают на предприятиях нашего города, где имеются крупные, хорошо организованные охотколлективы, а на учете состоят в других, то есть ушли из-под контроля своей администрации, партийной и профсоюзной организаций.

Некоторые товарищи по ряду причин (длительная командировка, болезнь и т. д.) не успели до 1 января 1980 года обменять свой охотбилет. Сообщаем им, что обмен продлен до 15 февраля.

В настоящее время много людей вступает в общество охотников и рыболовов в качестве рыболовов-любителей. Им следует обращаться в бюро охотколлективов своих предприятий и организаций.

Товарищи охотники и рыболовы, теснее держите связь с бюро и председателем первичного охотколлектива, помните, что планирование и учет всей работы коллектива и каждого охотника в отдельности ведется вашими руководителями.

Сейчас идет период уплаты членских взносов за 1980 год и одновременно пересмотр оплаченного состава охотников всех коллективов. Каждый охотник и рыболов должен состоять в охотколлективе того предприятия, где он работает. Только закрепившись в производственном коллективе, с помощью его партийной и профсоюзной организаций наши охотники смогут выполнить все стоящие перед ними задачи в области рационального использования природных богатств.

Ф. НИКОЛАЕВ,
председатель правления Сланцевского РООиР.

НОВЫЙ ВИД СПОРТА

10 февраля в 10 часов в фойе административно-бытового комбината шахты «Ленинградская» (проезд автобусом маршрута № 2) состоится организационное заседание секции дельтапланерного спорта. О том, что представляет собой дельтапланеризм, подробно мы расскажем в одном из последующих номеров нашей газеты. А пока предлагаем желающим заниматься управляемыми полетами побывать на этом заседании.

ЗАРУБЕЖНЫЙ КАЛЕЙДОСКОП

ПОДКОП ПОД МОНМАРТР

Найти место для стоянки машины на узких улочках Монмартрского холма или даже близ него так же трудно, как встретить в Париже туриста, обошедшего стороной этот знаменитый уголок французской столицы. Тем не менее его жители и созданная ими Ассоциация защиты Монмартра единодушно выступают против создания под холмом шестиэтажного гаража для 250 машин. Их возмущение можно понять: в последнее время тут все чаще случаются оползни и обвалы. С марта закрыта для проезда часть улицы Шапп: в результате провала почвы здесь была повреждена труба, по которой снабжается водой весь Монмартр.

В июле яма глубиной 3,5 метра образовалась в подвале одного из домов, и его обитателей срочно эвакуировали. Ассоциация защиты Монмартра утверждает, что сооружение гаража обойдется мэрии чрезвычайно дорого — называют цифру в 19 миллионов франков, что стройка поставит под угрозу старые здания на вершине холма. Наконец, гараж не решит проблемы стоянки для все более многочисленных туристов и для самих обитателей квартала.

Единственное, чего добились жители самого известного в мире холма, — это его геологического исследования. Парижская газета «Орор» полагает, однако, что выводы специалистов не остановят строительные компании и банки, которым принадлежит идея гаража. Именно им решать, быть или не быть паркингу под царящим над Парижем белым храмом Секре-Кер.

В 130 ЛЕТ ЗА БУКВАРЕМ

Фото этого белобородого старца, сидящего под пальмой с раскрытой книгой, обошло все иракские газеты. 130-летнего Д. Хамади фотокорреспондент застал за букварем. Сейчас в Ираке в разгаре кампания по ликвидации неграмотности. Тысячи людей посещают курсы и кружки ликбеза. Решил не отставать от них и Д. Хамади. С помощью своих внуков он постигает грамоту дома.

(АПН)

Редактор
В. В. ИВАНОВ.

Леониду Ивановичу ИГНАТЬЕВУ

Поздравляем Вас с днем рождения и уходом на заслуженный отдых, благодарим за долголетний и безупречный труд, желаем здоровья на долгие годы.

Коллектив бригады проходчиков В. М. Нетрусова участка № 1 шахты «Ленинградская».

Наталье ИВАННИКОВОЙ и Станиславу ТОМСУ

Коллектив редакции газеты «Знамя труда» поздравляет вас с днем свадьбы. Желаем любви, согласия и счастья.

Надежде ИВАНОВОЙ и Андрею КАРПОВУ

Поздравляем с прекрасным днем в вашей жизни. Желаем огромного счастья, тепла вашему семейному очагу.

Коллектив СПМК-251 треста № 37.

Светлане ВОЛКОВОЙ и Виктору ЯКОВЛЕВУ

Поздравляем с днем свадьбы. Желаем большого счастья, любви и верности.

Коллектив санэпидстанции.

Телевидение

ПОКАЗЫВАЕТ МОСКВА

ВОСКРЕСЕНЬЕ, 10 ФЕВРАЛЯ

9.00 — Концерт народного артиста РСФСР Ю. Казакова (баян). 9.30 — «Будильник». 10.00— «Служу Советскому Союзу!» 11.00 — «Здоровье». 11.45 — Музыкальная программа «Утренняя почта». 12.15 — Киножурнал «По Советскому Союзу». 13.30— «Музыкальный киоск». 14.00 — «Вечный зов». Художественный фильм. 6-я серия. «Возвращение». 15.15 — Премьера документального фильма из цикла «Путевка в жизнь» — «Вступление». 16.00 — «Клуб кинопутешествий». 17.00— Сегодня — День Аэрофлота. 17.15 — «По вашим письмам». Музыкальная программа для работников Аэрофлота. 18.00 — Международная панорама. 18.45 — Балет К. Крупиньского и Ю. Дамсе «Свадьба в Ойцове». Спектакль. 19.20 — «Советский Союз глазами зарубежных гостей». 19.35 — На экране — кинокомедия. «Джентельмены удачи». Художественный фильм. 21.00 — «Время». 21.35 — Концерт, посвященный 75-летию Героя Социалистического Труда, лауреата Ленинской и Государственных премий народного артиста СССР, композитора Д. Б. Кабалевского.

ПОНЕДЕЛЬНИК, 11 ФЕВРАЛЯ

14.30 — Новости. 14.50 —Программа документальных телефильмов. 15.35 — Кара Караев. Фрагменты из сюит-балета «Семь красавиц». 15.55 — К 110-й годовщине со дня рождения В. И. Ленина. «По ленинским местам». Документальный фильм «Париж. Проспект Ленина». 16.55— «Творчество юных». 17.25 — «Мамина школа». 17.55 — «По Польше». Кинопрограмма. 18.45 — «Сегодня в мире». 19.00 — «Пятилетка. Год завершающий». «На Рогунской ГЭС». 19.30 — Концерт из произведений советских композиторов. 19.50 — К. Симонов. «Из записок Лопатина». Фильм-спектакль Московского театра «Современник». 21.00 — «Время». 21.45 — Продолжение фильма-спектакля. По окончании — «Сегодня в мире».

ПОКАЗЫВАЕТ ЛЕНИНГРАД

ВОСКРЕСЕНЬЕ, 10 ФЕВРАЛЯ

16.05— «Скоро в школу». 16.25 — «Сказка за сказкой». «Три лепешки, три маслины и три луковки». 17.10 — К Дню Аэрофлота. «Деловой разговор». 17.55 — Концерт. «По вашим просьбам». 18.30 — «Монитор». Телеобозрение. 19.30— М. И. Глинка. «Иван Сусанин». Спектакль Ленинградского государственного академического театра оперы и балета имени С. М. Кирова.

ПОНЕДЕЛЬНИК, 11 ФЕВРАЛЯ

14.15 и 17.30 — Слушателям подготовительных отделений. Математика. 14.45 — Английский язык. 15.15 — Уроки педагогического мастерства. 15.45 — Дж. Лондон. Страницы жизни и творчества. 16.30 — Экран—учителю. Общая биология. 10-й кл. 17.00 —Л. Н. Толстой. «Война и мир». 9-й кл. 18.15 — «По-ленински, по-коммунистически». 19.00— «Ленинград». 19.30 — «Страницы великой жизни». «Сквозь ледяную мглу». Художественный фильм. 21.00 — «Время». 21.50 — Новости. 22.00 — «Встречи в концертном зале». Заслуженная артистка РСФСР Л. Филатова.

ПОКАЗЫВАЕТ ТАЛЛИН

ВОСКРЕСЕНЬЕ, 10 ФЕВРАЛЯ

11.00 — Программа передач. 11.05 — «Заглянем в кухню!» 14.15 — Художественный фильм «Круг чистой воды». 15.40 — Вечерняя программа. 15.45 — «Стоп-кадр». 17.00 — «Детский экран». «Испытай свои силы». Финал. 17.30 — «Арлекин». 18.45 — Кандидат в депутаты. Заслуженный писатель ЭССР Владимир Бээкман. 19.00 — «Юпитер». 19.30 — Воскресная программа АК. 20.15— «Спорт. Спорт». 20.30 — Поют солисты театра «Эстония». 21.35 — Художественный телефильм «Мое насмешливое счастье».

Кино

ДВОРЕЦ КУЛЬТУРЫ. 10 февраля — **«Смерть негодяя».** (Две серии). Начало в 16, 19 часов. Для детей. **«Завтра, 3 апреля».** Начало в 13 часов. 11 февраля — Для детей. **«Завтра, 3 апреля».** Начало в 17 часов.

ДОМ КУЛЬТУРЫ ГОРНЯКОВ. 9 февраля — **«Последний поцелуй».** Начало в 16, 18, 20 часов. 10 февраля — **«Новые приключения капитана Врунгеля».** Начало в 16, 18, 20 часов. Для детей. **«Подарок черного колдуна».** Начало в 12 часов.

КИНОТЕАТР «ТРУД». 9 февраля — **«Забавные приключения Дика и Джейн».** Начало в 11, 16.10, 18, 19.50, 22 часа. Для детей. **«Принцесса подводного царства».** Начало в 14 часов 20 минут. 10 февраля — **«Забавные приключения Дика и Джейн».** Начало в 12.20, 14.20, 16.10, 18, 19.50, 22 часа. Для детей. **«Сказка о царе Салтане».** Начало в 10 часов 30 минут. 11 февраля — **«Забавные приключения Дика и Джейн».** Начало в 11, 14.20, 16 часов 10 минут. **«Не упускай из виду».** Начало в 18.15, 20.10, 22 часа.

КЛУБ «ШАХТЕР». 9 февраля— **«Смерть негодяя».** (Две серии). Начало в 16, 19 часов. 10 февраля — **«Есения».** (Две серии). Начало в 16, 19 часов. Для детей. **«Самый сильный».** Начало в 13 часов. 11 февраля — **«Ранние журавли».** Начало в 18, 20 часов. Для детей. Сборник мультфильмов. Начало в 16 часов.

СЛАНЦЕВСКОМУ ОБЩЕСТВУ ОХОТНИКОВ И РЫБОЛОВОВ

срочно требуется

БУХГАЛТЕР на самостоятельный баланс.

Оклад 90 рублей.

Обращаться по адресу: гор. Сланцы, ул. Свердлова, дом № 12б в РОО и Р.

1—1

СТРОИТЕЛЬНОМУ УПРАВЛЕНИЮ № 322 ТРЕСТА № 63

требуется

ГЕОДЕЗИСТ со специальным образованием.

Обращаться по адресу: Сланцевское шоссе, дом № 7.

4—4

ИНСПЕКЦИИ ГОССТРАХА

требуются

по гор. Сланцы на постоянную работу **СТРАХОВЫЕ АГЕНТЫ.**

3—2

РЕМОНТНО-МЕХАНИЧЕСКИЙ ЗАВОД ЛПО «ЛЕНИНГРАДСЛАНЕЦ»

приглашает на работу

КУЗНЕЦА, СЛЕСАРЯ по ремонту металлорежущих станков, **ТОКАРЕЙ.**

5—2

СТРОИТЕЛЬНЫЙ ТРЕСТ № 63

ПРИГЛАШАЕТ

НА РАБОТУ **ГЛАВНОГО ГЕОДЕЗИСТА.**

Обращаться по адресу: ул. Свердлова, дом № 12а, отдел кадров.

6—3

СЛАНЦЕВСКОЕ ЭКСКУРСИОННОЕ БЮРО

ПРЕДЛАГАЕТ

Маршруты выходного дня авиационные:

Минск—Хатынь с 23 по 25 февраля, стоимость путевки 72 рубля;

Киев — с 28 по 31 марта, стоимость путевки 85 рублей.

Путевки отпускного периода:

Сочи — с 15 апреля по 4 мая, стоимость путевки 215 рублей (проезд в оба конца самолетом, проживание в личных домах граждан).

За справками обращаться по телефону 2-16-01.

3—2

СРЕДНЕЙ ШКОЛЕ № 11

требуются

УБОРЩИЦЫ.

Адрес: ул. Свободы, д. № 11.

3—3

С 1 февраля по 1 апреля 1980 г. на предприятиях объединения «Ленинградсланец» проводится перерегистрация трудящихся, стоящих на очереди для получения жилья. Проверка личных дел трудящихся обязательна.

Не прошедшие перерегистрацию в установленные сроки будут сняты с очереди.

5—4

МОЛОЧНОМУ ЗАВОДУ

срочно требуются

РАБОЧИЕ (женщины) в производственные цехи и на погрузку готовой продукции.

КОЧЕГАР-СЛЕСАРЬ (котельная работает на жидком топливе).

3—2

СЛАНЦЕВСКОМУ ТАРОРЕМОНТНОМУ УЧАСТКУ

требуются

РАБОЧИЕ по ремонту и переработке тары.

Обращаться по адресу: Комсомольское шоссе, дом № 11, остановка «Зеленая Роща», автобус маршрута № 11.

3—2

Газета выходит по вторникам, средам, четвергам пятницам и субботам

НАШ АДРЕС: 188540, г. Сланцы, Банковская ул., 3. ТЕЛЕФОНЫ: редактор — 2-23-81, отв. секретарь — 2-17-85, отдел промышленности — 2-16-65, отдел партийной жизни — 2-14-06, отдел сельского хозяйства — 2-16-70, отдел культуры, быта, писем и массовой работы — 2-23-65, отдел комсомольско-молодежной жизни, фотокорреспондент — 2-16-03, корректоры — 2-13-60, бухгалтерия — 2-27-81. Объявления принимаются в бухгалтерии редакции по понедельникам и средам с 14 до 18 часов.

ППО № 1—1 Ленуприздата гор. Сланцы, Банковская ул., дом № 3. Газету набирали линотипистки Зверева, А. А., Зверева Л. И., Никандрова А. М., верстала Аман Н. С., печатали Минина Н. С., Ковалева Т. И. Корректоры Ершова Г. В., Бегунова Е. К. Объем 0,5 печ. л. Тираж 13.499. Заказ 465