Пролетарии всех стран, соединяйтесь!

ЗНАМЯ ТРУДА

Орган Сланцевского горкома Коммунистической партии Советского Союза и городского Совета народных депутатов

Газета издается с апреля 1944 года | № 46 (7768) | Четверг, 6 марта 1980 года | Цена 2 коп.

УЛУЧШАТЬ ОБСЛУЖИВАНИЕ

Постоянно повышать благосостояние народа — основной закон социализма.

Работники торговли не производят материальных благ, но они являются связующим звеном между предприятиями, производящими все необходимое для удовлетворения потребностей советского человека, и населением. Поэтому они также осуществляют важнейшую задачу по проведению в жизнь основного закона нашего социалистического общества, политики нашей партии и правительства, направленной на постоянное повышение благосостояния нашего народа.

Важнейший элемент в этом большом деле, возложенном на работников торговли, — борьба за повышение культуры обслуживания. Не случайно у работников прилавка сегодня взят лозунг «Высокую культуру обслуживания человека—гарантируем!».

В Сланцевском городском торге на хорошем счету коллективы магазинов «Детский мир», «Хозтовары», «Космос», его филиала «Уралочка». Заинтересованный, творческий подход к руководству коллективами отличают сегодня директоров магазинов № 46 Г. М. Алексееву, награжденную медалью «За трудовое отличие», № 47 — И. В. Веселову и № 10 А. Т. Богданович, награжденных орденами Трудового Красного Знамени. По итогам работы в 1979 году 25 работников торга награждены знаком «Победитель социалистического соревнования». Среди них продавцы магазинов № 45 «Универмаг» и № 26 «Детский мир» Н. А. Соловьева и Л. В. Андреева, заведующая секцией магазина № 23 «Хозтовары» Л. П. Корнеева, заместитель заведующей секцией магазина № 47 Н. С. Чуйко, товаровед магазина № 4 В. С. Гуня, кассир-контролер магазина Г. А. Голдуева. Они еще и еще раз доказали, что в любом деле творческий подход способствует росту мастерства, квалификации, знаний, а заодно существенно влияет на показатели культуры обслуживания населения.

В немалой степени способствует этому и внедряемая в торговле система бездефектного труда. Широко практикуемые при этом формы морального, материального воздействия способствуют воспитанию ответственного отношения к своему делу, начиная от работников низшего звена и кончая руководителями предприятий.

В торге нашли применение и другие формы, влияющие на повышение культуры обслуживания, — конкурсы профессионального мастерства, смотры на лучшее оформление и комплектование подарочных наборов, оформление магазинов к празднику, соревнование между бригадами, отделами, магазинами, движение за коммунистическое отношение к труду, за присвоение звания «Лучший по профессии».

Вместе с тем в работе предприятий торговли сегодня есть недостатки, которые вызывают нарекания покупателей. В основном это жалобы, когда на рабочем месте нет кассира или продавца. Например, в магазине № 46 зачастую работает одна касса.

Санитария — тоже важный показатель культуры обслуживания. Но в хлебных отделах магазинов не бывает кульков, бумаги. Поэтому тем, кто не захватил кулек из дома, хлеб приходится класть в побывавшую во многих руках и отсюда далеко не чистую инвентарную корзину.

Коллектив торга добился определенных успехов в рекламировании товара. В значительной степени это достигается с помощью печати, проспектов, выкладки. Но и в этом деле кроются большие резервы. Желает быть лучше реклама товаров бытовой химии, парфюмерных изделий, изделий из трикотажа непосредственно в отделах магазина, радиореклама.

В достижении показателей улучшения торгового обслуживания населения мелочей не бывает. Организация труда в коллективе и индивидуальная работа с каждым покупателем, движение за повышение профессиональных знаний и борьба за экономию времени покупателя, санитария и реклама — все это составные, позволяющие поднять обслуживание покупателей на сравнительно высокий уровень. И заботиться о повышении их — обязанность каждого работника прилавка.

СВЕДЕНИЯ

о надоях молока в СПО «Родина» за февраль 1980 года

(в килограммах)

Наименование хозяйств	Средний надой от коровы за февраль	По сравнению с тем же периодом прошлого года	Средний надой от коровы с начала года	По сравнению с тем же периодом прошлого года
«Сланцевский»	216	+53	457	+121
«Родина»	179	+ 6	373	+ 27
«Осьминский»	169	+31	363	+ 64
«Старопольский»	145	+19	296	+ 40
По объединению:	175	+25	365	+ 59

ВЕСТИ ИЗ РАЙОНА

ПОСИЛЬНАЯ ПОМОЩЬ

Благодарность заслуживает труд тех людей, которые сдают государству излишки молока, мяса, картофеля, полученные в личном хозяйстве. Тем более, что это в основном люди пожилого возраста.

В Попковогорском сельском Совете в деревне Клин живет Ф. Д. Дмитриева. В 1979 году она продала государству 5.000 килограммов молока. А другая жительница этого сельсовета М. Ф. Сычева сдала 4.736 килограммов молока. За этими цифрами большой труд и желание быть полезным людям.

ТРУДОВОЙ УСПЕХ

Успешно трудится в нынешнем году телятница фермы Попкова Гора совхоза «Родина» К. Н. Тимофеева. При годовом социалистическом обязательстве 650 граммов среднесуточные привесы телят в ее группе в феврале составили 833 грамма.

Хороший результат и у другой телятницы этой фермы А. А. Лаврищевой. При том же обязательстве в феврале каждый из ее подопечных прибавлял в среднем в сутки на 702 грамма.

ОТЛИЧНЫЙ РЕЗУЛЬТАТ

В нынешнем году у опытной доярки фермы Выскатка совхоза «Родина» В. М. Чистяковой напряженное социалистическое обязательство — получить в среднем от каждой коровы по 3.500 килограммов молока. И с первых месяцев она успешно трудится над его выполнением.

С начала года Вера Михайловна надоила от каждой коровы своей группы в среднем по 526 килограммов молока, что на 108 килограммов превышает прошлогодний результат. Хорошо поработала В. М. Чистякова и в феврале, получив от каждой коровы по 254 килограмма молока при плане 217 килограммов. Любовь к своему делу, богатый опыт помогают ей добиваться высоких показателей.

РАБОТА НА СОВЕСТЬ

Доярки фермы Выскатка совхоза «Родина» Н. И. Рудкова и В. Н. Трифонова, работающие в паре, вышли в прошлом году победителями в социалистическом соревновании животноводов района. И в нынешнем году они продолжат успешно трудиться.

В феврале от каждой коровы своей группы они получили по 296 килограммов молока при плане 234 килограмма. Это на 78 килограммов больше прошлогоднего результата за аналогичный период.

ПЕРВАЯ СЕССИЯ городского Совета XVII созыва

4 марта состоялась первая сессия Сланцевского городского Совета народных депутатов XVII созыва. С докладом «О состоянии и мерах по дальнейшему улучшению торговли и общественного питания в Сланцевском районе» выступил заместитель председателя исполкома горсовета **Ю. И. Колтунович.** С содокладом по этому вопросу выступил депутат избирательного округа № 48, председатель постоянной комиссии по торговле и общественному питанию, директор гормолокозавода **П. И. Андреев.**

По обсужденному вопросу сессия приняла решение.

На сессии решены организационные вопросы. Избран исполнительный комитет Сланцевского горсовета народных депутатов в следующем составе: **А. А. Павлов** — председатель исполкома, **В. Н. Решеткин** — первый заместитель председателя исполкома, **В. М. Павлов** — заместитель председателя исполкома, **Ю. И. Колтунович** — заместитель председателя исполкома, **С. А. Коваленко** — секретарь исполкома, **В. П. Акишин** — директор совхоза «Аврора», **М. Д. Васильева** — председатель исполкома Пелешского сельского Совета народных депутатов, **Л. И. Бурин** — первый секретарь горкома КПСС, **Р. Г. Горская**— старший оператор сланцеперерабатывающего завода «Сланцы», **Г. И. Железнов** — управляющий строительным трестом № 63, **С. В. Морозов**— слесарь регенератного завода, **В. П. Рябцев** — директор производственного объединения по добыче сланца «Ленинградсланец», **Л. П. Ведяхина** — заведующая городским финансовым отделом.

Утверждены: заведующей отделом культуры — **Н. Г. Петрова,** заведующей отделом народного образования — **Т. Н. Хераскова,** заведующей общим отделом — **Л. М. Потапова,** заведующим отделом социального обеспечения — **В. А. Семенов,** заведующей отделом торговли — **Н. Д. Гарькавая,** заведующей финансовым отделом — **Л. П. Ведяхина,** начальником отдела внутренних дел — **И. С. Корецкий,** начальником управления коммунального хозяйства — **А. И. Мельников,** главным врачом центральной районной больницы — **В. П. Фиясь,** начальником управления сельского хозяйства — **В. М. Павлов,** главным архитектором города — **В. Ф. Панфиленок,** начальником районного узла связи — **Л. Р. Трофимова,** директором районной городской дирекции киносети — **А. Ф. Иванов,** заведующей отделом актов гражданского состояния — **Т. И. Кулаченок.**

В соответствии со статьей 15 Закона СССР «О народном контроле в СССР» Сланцевский горсовет народных депутатов образовал Сланцевский городской комитет народного контроля из одиннадцати человек. Председателем горкома НК утвержден **Е. И. Кучеров.**

На сессии образованы: административная комиссия — председатель **С. А. Коваленко** — секретарь исполкома горсовета, комиссия по делам несовершеннолетних — председатель **Ю. И. Колтунович** — заместитель председателя исполкома горсовета, наблюдательная комиссия — председатель **В. М. Павлов** — заместитель председателя исполкома. Утверждена также комиссия по борьбе с пьянством и алкоголизмом — председатель **Ю. И. Колтунович** — заместитель председателя исполкома горсовета.

Сессия признала целесообразным иметь в городском Совете народных депутатов следующие постоянные комиссии: мандатную (председатель **Г. Г. Михайлов** — заведующий организационным отделом горкома КПСС), планово-бюджетную (председатель **Н. В. Игрунова** — управляющая Сланцевским отделением Госбанка СССР), по промышленности (председатель **С. А. Ланцов** — директор шахты № 3), по сельскому хозяйству (председатель **М. Б. Костров** — инспектор по закупкам и качеству сельскохозяйственных продуктов), по транспорту, дорожному строительству и связи (председатель **Л. С. Токарь** — начальник ПТУ производственного объединения «Ленинградсланец»), по строительству и промышленности строительных материалов (председатель **В. В. Фролов** — начальник строительно - монтажного управления треста «Севзапметаллургмонтаж»), по народному образованию (председатель **Н. А. Лакеев** — директор индустриального техникума), по культуре (председатель **Ю. Г. Гагаев** — директор Дома культуры горняков), по делам молодежи (председатель **Ф. А. Ходжаев** — директор СГПТУ № 215), по здравоохранению и социальному обеспечению (председатель **Н. М. Новиков** —управляющий аптекой № 34), по торговле и общественному питанию (председатель **П. И. Андреев** — директор молокозавода), по бытовому обслуживанию (председатель **А. И. Петров** — председатель территориального комитета профессионального союза рабочих угольной промышленности), по жилищно-коммунальному хозяйству и благоустройству (председатель **М. С. Печников** — главный инженер регенератного завода), по социалистической законности и охране общественного порядка (председатель **Я. Я. Богданов** — начальник ПМК-102), по охране природы (председатель **Н. Ф. Нечаев** — секретарь парткома завода «Сланцы»).

Утвержден численный и персональный состав постоянных комиссий, а также депутатских групп, которых четыре. Депутатская группа № 1 объединяет округа с 1 по 42, 68, 69, 71, работает на улице Ленина в Доме культуры горняков. Руководит депутатской группой **Г. А. Тишкин** — начальник цеха камерных печей завода «Сланцы». Депутатская группа № 2 (управление коммунального хозяйства) объединяет округа с 43 по 70, с 72 по 83, с 88 по 92. Руководитель группы **В. В. Иванов** — редактор газеты «Знамя труда». Депутатская группа № 3 (клуб «Шахтер») объединяет округа с 84 по 87, с 93 по 112, с 117 по 123. Руководитель группы **Н. М. Бойков**—начальник филиала швейного объединения «Маяк». Депутатская группа № 4 (Дворец культуры завода «Сланцы») объединяет округа с 113 по 116, с 124 по 144. Руководитель группы **В. Ф. Волков** — начальник пассажирского автотранспортного предприятия.

В работе сессии приняли участие начальник управления общественного питания Леноблисполкома **И. М. Воловик,** заместитель начальника управления государственной инспекции по качеству товаров и торговле **А. А. Савастеев,** заместитель председателя Облпотребсоюза **П. И. Воронов.**

ПАНОРАМА РОДИНЫ

ЧУГУНОВОЗ-ГИГАНТ

НОВОКУЗНЕЦК (Кемеровская область). Доставку расплавленного металла к конверторам ускорил супермиксер, который начал действовать на западно-сибирском металлургическом заводе. Самый крупный в отрасли чугуновоз объемом 600 тонн вмещает разовую плавку чугуна из большегрузной доменной печи. Супермиксер курсирует между доменным и конверторным цехами по специальному железнодорожному полотну. За один рейс он перевозит жидкий чугун для загрузки двух мощных конверторов.

ПО СЛЕДАМ ГЕРОДОТА

КИШИНЕВ. Свидетельства Геродота о быте скифских племен получили спустя 2.500 лет вещественное подтверждение. Его дали археологические раскопки на древних поселениях Приднепровья, где сохранились растительные остатки различных сельскохозяйственных растений. Экспертиза, которую провели палеоботаники Молдавии, показала, что здесь возделывались пленчатые пшеницы —полбы, голозерный ячмень, просо, которые древнегреческий историк называл главной пищей лесостепных земледельческих племен.

НАРОДАМ МИРА — КНИГИ ИЛЬИЧА

Издание произведений В. И. Ленина занимает первое место на планете по тиражу и количеству переводов. Тираж ленинских книг в СССР выражается астрономическими цифрами: 531 миллион 167 тысяч экземпляров.

Двадцать миллионов экземпляров ленинских книг на русском и 35 иностранных языках экспортировала в последнее время «Международная Книга». Помимо основных европейских и арабского языков, работы Владимира Ильича выходят на языках народов Индии, на сингальском, хауса, амхарском, суахили. Растет интерес к трудам В. И. Ленина в развивающихся странах, где они выпускались более 1.100 раз. Много заказов поступает от издательских и книготорговых фирм Испании, Новой Зеландии, Италии, Афганистана, Эфиопии, Алжира. Книги Ленина все больше читают в Сирии, Ливане, Колумбии, Мексике.

К 110-летию со дня рождения В. И. Ленина «Международная Книга» планирует провести за рубежом пятьсот книжных выставок.

ЛЕНИНСКАЯ АЛЛЕЯ

МОСКВА. Мемориальная аллея предприятий и организаций столицы, носящих имя Владимира Ильича, создается в Измайловском парке культуры и отдыха. На площади Мужества разместятся стенды, рассказывающие о деятельности этих коллективов, о лучших людях города. Здесь будут проходить торжественные обряды — посвящение в рабочие, чествование передовиков пятилетки и лучших трудовых коллективов.

(ТАСС)

К 110-й ГОДОВЩИНЕ СО ДНЯ РОЖДЕНИЯ В.И. ЛЕНИНА

ИДЕТ СМОТР-КОНКУРС

Как уже сообщалось в нашей газете, в соответствии с решениями бюро Ленинградского областного и Сланцевского городского комитетов КПСС проходит смотр-конкурс наглядной агитации под девизом «110-й годовщине со дня рождения В. И. Ленина — достойную встречу!». В феврале члены смотровой комиссии по наглядной агитации Б. И. Прокопьев, Е. И. Пискунов и А. А. Хара проверили состояние наглядной агитации в восьми магазинах городского торга: «Октябрьский», «Радуга», «Хозяйственный», «Детский мир», «Космос», №№ 42, 46 и 47.

В КАЖДОМ из магазинов проверяющие увидели использование многообразных средств наглядной агитации, отметили хорошее их оформление. Среди них— щиты и витрины «Моральный кодекс строителя коммунизма», «Социалистические обязательства», «Лучшие люди предприятия», «Профсоюзная жизнь», «Комсомольская жизнь», «Человек трудом славен», «Закон чести продавца», «Уголок атеиста» и другие. Оформляя все это, люди пытались не повторять сделанное на других предприятиях, оживить и разнообразить форму. И это удалось.

Всюду, где побывала рейдовая бригада, она увидела красочно оформленные лозунги «110-й годовщине со дня рождения В. И. Ленина — достойную встречу!». В магазине «Хозяйственный»—стенд «Мемориальные музеи В. И. Ленина в Разливе». В «Детском мире» внимание привлекает любовно оформленный щит «В. И. Ленин».

Особенно понравилась проверяющим наглядная агитация по этой главной теме, сделанная коллективом магазина № 42. Прекрасно оформлен стенд «Жизнь и деятельность В. И. Ленина». На отдельном столе выставлен скульптурный портрет великого вождя. Тут же подборки его трудов, газета с текстом постановления ЦК КПСС «О 110-й годовщине со дня рождения В. И. Ленина».

Хорошо оформлен журнал «Трудовая вахта коллектива магазина № 42 к 110-й годовщине со дня рождения В. И. Ленина».

В магазине № 47 оформлен Ленинский уголок с выставкой книг и брошюр В. И. Ленина, ведется книга, отражающая ход юбилейной трудовой вахты.

В двадцать четвертом и хозяйственном магазинах итоги Ленинской вахты отражаются на отдельных стендах, причем в первом из них они подводятся по пятидневкам, начиная с 12 февраля, а в хозяйственном — за декаду и месяц.

Несомненно, все сделанное — хорошее подспорье в воспитательной работе среди этих коллективов. Однако комиссия справедливо отметила, что только в магазине № 47 для мероприятий политического и организационного характера нашли и оборудовали большое, просторное помещение. В остальных используют кабинеты директоров и заведующих секциями магазинов.

Говоря о главной стороне наглядной агитации — ее оперативности, создании условий гласности и сравнимости результатов соревнования, комиссия отметила, что многие стенды не отражают хода выполнения всех обязательств в комплексе. Если о выполнении основного из них — товарооборота еще можно судить по оперативным показателям по дням с нарастающим итогом, то ход выполнения остальных обязательств отражения не находит.

В магазине «Радуга» на юбилейную вахту встала комсомольская организация, но нет показателей, характеризующих ход этой вахты.

Верно и своевременно обращено внимание и на другой существенный недостаток. Ни в одном из проверенных магазинов не нашли отражение такие оперативные кампании, как подготовка и проведение выборов в Советы народных депутатов, к Олимпиаде-80, работа по комплексу ГТО. А ведь соревнование под девизом «Жить и работать по-ленински» имеет целью всестороннее развитие как коллектива в целом, так и отдельных участников соревнования.

И. СТЕПАНОВ,
наш обществ. корр.

НАЧАЛО ПУТИ

ПУЛЬС СОРЕВНОВАНИЯ

На пустыре рядом с установкой дефеноляции и производства синтетических дубителей построена новая установка по производству нефтеполимерных смол. В ноябре прошлого года она была введена в эксплуатацию. Готовились к этому событию не только строители, но и все на заводе. Для ее быстрейшего пуска был создан штаб стройки. На заседании штаба оперативно решались все вопросы — строительные, монтажные и технологические. Работа шла с большим подъемом и энтузиазмом. Действовал также комсомольский штаб. По оказанию шефской помощи строителям заводчане провели два субботника.

Администрация, партийная, профсоюзная организации как завода, так и цеха активно участвовали в осуществлении скорейшего пуска установки. За год до этого на должность начальника установки был назначен опытный, принципиальный, грамотный инженер А. Ф. Родионов, раньше он работал дежурным инженером теплоэлектроцентрали. Огромное количество литературы по различным техническим вопросам пришлось ему перечитать, осмыслить и усвоить, чтобы в совершенстве, до мельчайших подробностей знать будущее производство. Перелистано множество технической документации, чертежей. Все эти знания пригодились в руководстве монтажом технологического оборудования, трубопроводов, запорной арматуры на всей установке нефтеполимерных смол. Без контроля, совета А. Ф. Родионова не установлена ни одна задвижка, вентиль или трубопровод.

Важнейшим этапом в пуске установки был подбор кадров. Большая роль в этом важном деле принадлежит начальнику цеха коммунисту В. И. Финогенову, работающему здесь с 1960 года. Умение работать с людьми отлично сочетается в нем со способностями хозяйственного руководителя. Сменными мастерами на новой установке стали опытные товарищи, коммунисты из отделения по производству дубителя Т. И. Дмитриева, Н. В. Елфимова, О. К. Порошкова, проработавшие на технологии в цехе много лет и зарекомендовавшие себя грамотными, исполнительными руководителями смен.

На установку пришли работать и люди, которые впервые сталкивались с химическим производством. Но у всех вновь поступающих было одно желание — скорейшее освоение нового дела. Первая группа операторов прошла курс обучения по программе работы на установке. Им читали лекции по технологии, механике, технике безопасности. Здесь все были экзаменованы и допущены к работе с повышенными разрядами, многие могли работать старшими операторами. Это В. М. Первертун, В. М. Морозов, Г. А. Петрова и другие.

В дальнейшем по этой же программе прошли курс обучения еще две группы, которые скомплектованы по мере прихода на работу будущих операторов.

На установке работает много молодежи. Смена Г. А. Петровой практически вся состоит из молодежи до 30 лет. Намечаем сделать ее комсомольско-молодежной сменой. В настоящее время, а оно еще трудное для недавно пущенной установки, коллектив продолжает формироваться, люди срабатываются друг с другом, смена со сменой. Настроение у всех приподнятое. На 1980 год взяты напряженные социалистические обязательства, и коллектив все делает для их выполнения. Обязательства приняты как индивидуальные, так и сменные. Есть мнение

организовать социалистическое соревнование с подобной установкой «Рубрекс» на СПК имени В. И. Ленина в городе Кохтла-Ярве.

Еще многое предстоит сделать труженикам установки в освоении выпуска продукции— смол СПИ и СПП. Но коллектив полон решимости в честь 110-й годовщины со дня рождения В. И. Ленина и для успешного завершения последнего года 10-й пятилетки выйти на проектную мощность и дать стране сверхплановую продукцию.

А. ГУСЕВ,
мастер установки дефеноляции вод и производства синтетических дубителей завода «Сланцы».

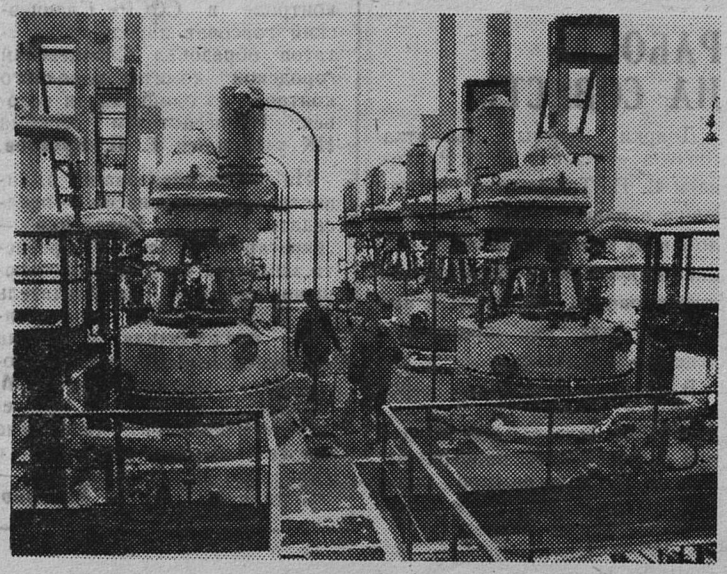

НА СНИМКАХ: полным ходом идет работа, установка действует.

ТРУДОВАЯ СЛАВА

НАШИ СЛАВНЫЕ

Несмотря на все домашние хлопоты и семейные заботы, как и везде, на комбинате «Стройдеталь» больших трудовых успехов добиваются славные труженицы-женщины. Почти все специальности на комбинате освоены ими наравне с мужчинами.

В коллективе бетонно-растворного цеха в основном работают женщины. Да еще как! Труд их не из легких, а бригады З. А. Прядко — 6 раз, Т. И. Макаровой — 5 раз в прошлом году завоевывали классные места в соревновании. От 20 до 30 лет в этих бригадах трудится половина работниц.

Высокопроизводительно работают звенья формовщиков В. Е. Ивановой, Т. Р. Орловой. Более 20 лет отдали предприятию опытные крановщицы Т. И. Малишевская, Л. Д. Баранова, А. С. Бырлова, В. И. Дорофеева и другие. Отлично трудятся арматурщицы Л. А. Карпишина, Н. О. Тарасова, Р. Н. Богданова.

Большим авторитетом и уважением пользуются в коллективе лесоцеха А. С. Семенова — кавалер ордена Трудового Красного Знамени, бригадир столяров Л. И. Швайкова. 34-й раз встречает она 8 Марта в коллективе деревообделочников. Рядом с ними в заготовительном и столярном цехах работает немало хороших тружениц.

Имена многих работниц занесены в Книгу почета комбината: станочницы А. В. Величко, электрообмотчицы И. И. Линно, лаборантки Е. В. Абрамовой, транспортерщицы З. А. Смирновой и других. Удостоены высоких правительственных наград крановщица З. М. Королева, формовщица В. Е. Иванова.

Активную общественную работу в коллективе ведут женщины. Из 11 цеховых и местных комитетов профсоюза шесть возглавляют женщины. Среди них мотористка цеха ячеистых бетонов Т. Н. Степанова, электросварщица О. П. Савина, арматурщица Н. О. Тарасова. Из 24 мастеров на комбинате 20 женщин. Три цеха возглавляют женщины: строительный — В. В. Кулага, лесопильный—Е. М. Студенцева, цех ячеистых бетонов — И. В. Петухова. Многие женщины являются членами цеховых, заводского комитетов профсоюза, членами бюро партийной организации, народными депутатами и заседателями, членами товарищеских судов. Без такой женской силы невозможно представить сегодня ни один коллектив.

В. ШАТАЛОВ,
рабкор.

Животноводство: поиск, резервы, проблемы

ВАЖНЫЙ РЕЗЕРВ

При нехватке кормов в совхозах объединения «Родина» большое значение приобретает использование дополнительных источников кормов. Один из них — сбор пищевых отходов, которые идут на свинофермы совхоза «Сланцевский».

В прошлом году жилищные органы и домоуправления проделали в этом направлении значительную работу. При плане 2.199 тонн собрано и сдано на свинофермы совхоза «Сланцевский» 2.318 тонн пищевых отходов. А чтобы наглядно представить значение этой цифры, достаточно сказать, что собранное количество отходов заменило 817 тонн зерна и дало возможность совхозу получить дополнительно 97,3 тонны свинины.

Хорошо была организована работа по сбору пищевых отходов в домоуправлениях грузового автопредприятия (начальник Л. В. Курносова), в жко цементного завода (начальник Н. В. Журавлева), в домоуправлении комбината «Стройдеталь» (начальник Т. В. Щербакова). Эти организации выполнили план соответственно на 143,9, 137,8 и 136,4 процента.

Надо отметить, что план по сбору пищевых отходов выполнили все детские сады, за исключением детсада № 12.

Однако наряду с положительными фактами имеются и отрицательные. Так, жэк № 2 (начальник Г. Н. Васильева) выполнил план только на 75,9 процента, а жэк № 3 (начальник Л. А. Огурцова) — на 65,9 процента. Кроме того, если рассматривать сбор пищевых отходов на одного проживающего, то в жэке № 2 собрано только по 14,3 килограмма, в то время, как в жко цементного завода — по 114,7 килограмма, большая заслуга в этом сборщиков Е. Л. Чернышевой, В. С. Федоровой и других.

А особенно не радует тот факт, что такая крупная организация, как консервный завод (директор А. П. Кондрахина) вообще не приняла участия в сборе пищевых отходов.

Думалось, что учтя ошибки прошлого года, отстающие организации исправят положение дел в нынешнем году. Но, увы, уже в январе жэк № 2 сократил сбор пищевых отходов по сравнению с тем же периодом прошлого года на 5,5 тонны, а жэк № 3 — на 635 килограммов. Хотя при одинаковых условиях жэки № 4 и № 1 увеличили сбор отходов на несколько тонн.

Снижение сбора пищевых отходов в некоторых организациях объясняется во многом недооценкой этой важной задачи, слабой организационной работой домоуправлений. Не всегда добросовестно относятся к своим обязанностям и сборщики пищевых отходов. Но есть и другие причины: бывают нарушения графика работы шоферами комбината благоустройства и совхоза «Сланцевский». Машины приходят не вовремя, сборщики теряют из-за этого немало времени. Да и не всегда приходят специально оборудованные машины, и что особенно непростительно — из-за срыва графика работы водителей комбината благоустройства часть отходов попадает на свалку. Не способствуют хорошей организации работ и разногласия, возникающие порой между заготовителями пищевых отходов и совхозом «Сланцевский» по их количеству и качеству.

Надо отметить также, что слабо пока организовано соревнование по сбору пищевых отходов между отдельными организациями и отдельными сборщиками. В нынешнем году необходимо устранить имеющиеся недостатки, увеличить сбор отходов, что приведет в свою очередь к увеличению продажи мяса.

В. АРХИПОВ,
главный зоотехник района.

ГОРИЗОНТЫ КУЛЬТУРЫ

«МЫ—ПАРНИ БОЕВЫЕ»

Так назывался конкурс, подготовленный старшеклассниками школы № 11. За столом жюри — член комитета комсомола шахты «Ленинградская» В. Малыхин, завуч школы № 11 П. И. Байдин, военрук Б. И. Градов, заведующая детским сектором клуба «Шахтер» А. И. Петрова, педагог Г. В. Андреева, старшая пионервожатая Е. В. Антоненкова, завуч по внеклассной работе Т. Н. Федоренко.

Конкурс открывает ведущая Ирина Анисимова.

На середину спортивного зала входят три команды. У каждой свой девиз, своя эмблема.

Соревновались мальчики. Разнообразная была программа состязаний: разобрать и собрать автоматы, одеть противогазы на себя и на «пораженного», подтянуться на перекладине, показать лучшее время в соревновании по канату, провести меткую стрельбу из мелкокалиберной винтовки. По результатам можно было судить о начальной военной подготовке старшеклассников.

В программу конкурса вошло соревнование эрудитов, олимпийские аттракционы типа «отгадай, кто ты», танцы.

Интересно прошел конкурс эрудитов. Ведущие Ирина Анисимова и Ирина Варухина читали отрывки из стихотворений и сказок. Нужно было угадать автора, назвать произведение.

Но вот и самая долгожданная минута: жюри объявляет итоги конкурса. Исходя из пятибалльной системы, большее количество баллов набрал 10 «Б» класс. На один балл отстали от него мальчики из 10 «А».

Особенно порадовала физическая подготовка ребят.

П. АНТОНОВА,
обществ. корр.

ГАСТРОЛИ БОЛЬШОГО ТЕАТРА КУКОЛ

10—12 марта в наш район приезжает на гастроли Ленинградский Большой театр кукол. Дети хорошо знакомы с этим замечательным коллективом, так как он ежегодно бывает в нашем городе. На этот раз ребята увидят спектакль «Поросенок Гок».

Большой театр кукол много лет шефствует над театрами кукол нашего района. Перед спектаклем состоится награждение участников выставки детского народного творчества, которая была организована Ленинградским Большим театром кукол и экспонировалась в этом же театре. В выставке принимали участие коллективы Сланцевской художественной школы, учащиеся изостудии Дворца культуры завода «Сланцы», участники театров кукол Дворца культуры, клуба «Шахтер», районного Попковогорского Дома культуры.

Кроме того, театр привезет мюзикл Кима Рыжова на музыку Л. Колкера «Ловите миг удачи».

...У рыжего кота Василия были две страсти: он писал стихи, покупал лотерейные билеты. Красотка Лаура — жена Василия, создала все условия для того, чтобы жизнь непризнанного поэта стала невыносимой. И вот однажды Василий уходит из дома...

Этот спектакль могут посмотреть только взрослые 10 марта в 20 часов в Доме культуры горняков и в это же время 11 марта во Дворце культуры завода «Сланцы».

Дети могут побывать на спектаклях 11 марта во Дворце культуры завода «Сланцы» в 10.30 и 14.00.

12 марта актеры Большого театра кукол выступят в Старополье.

Е. БЕЛЯЦКАЯ,
руководитель театров кукол районного Дома культуры и Дворца культуры завода «Сланцы».

ДИСКОТЕКА В ШКОЛЕ

Как-то на заседании учкома старшеклассники предложили:

— Давайте проводить в школе вечера отдыха, например, дискотеки с прослушиванием записей современных ансамблей и певцов.

Первую дискотеку готовил 9 «Б» класс. В столовой уютно, на столах чай, пирожные. Ребята услышали рассказ об ансамблях, прослушали записи. Первый вечер многим понравился, хотя, конечно, были недостатки. Их учли другие классы. Потом дискотеку готовил 10 «Б» класс, который рассказал об ансамбле «Бони М». 10 «А» познакомил нас с творчеством ансамблей «Радуга» и «Апельсин». 9 «А» класс рассказал о популярном ансамбле «АББА». Такую форму проведения вечеров отдыха мы будем продолжать.

М. БЕЛГОРАЙ,
9 «Б» класс школы № 3.

Из почты «Сланцевских ребят»

ПОЧЕТНОЕ ЗВАНИЕ

Отряд «Ровесник» 5 «А» класса школы № 12 боролся за присвоение отряду звания Героя Советского Союза Клавы Назаровой, комсомолки из города Острова Псковской области. Поисковая работа началась, еще когда готовились отметить 60-летие ВЛКСМ. За это время мы многое узнали о молодых патриотах Острова, подпольной комсомольской организации, которой руководила Клава Назарова в годы фашистской оккупации. Островские молодогвардейцы установили связь с командованием Советской Армии, регулярно передавали ценные разведывательные данные.

12 декабря 1942 года немцы повесили героиню на городской площади. В нашем отряде проводился пионерский сбор, посвященный дню памяти Клавы Назаровой. На сборе дружины нашему отряду присвоено имя героини.

Света ВАСИЛЬЕВА,
5 «А» класс школы № 12.

КОНКУРС МАСТЕРИЦ

О конкурсе мастериц мы узнали задолго, прочитали объявление и стали готовиться. В конкурсе участвовали по пять девочек от каждого класса. Задания были сложные: составить меню, обметать петлю, разработать модель школьной одежды, высчитать стоимость покупки, прострочить определенный рисунок, сервировать стол. Если мастерицам 6 «А» лучше удалось сервировать стол, то девочки 6 «Б» класса быстрее обметали петлю. Болельщики очень переживали за своих мастериц. В результате счет 111:111.

С. ТАРАСКИНА,
6 «Б» класс школы № 3.

ОЛИМПИАДА ТРУДОВИЧКОВ

Для олимпиады мы выбрали команду, в которую вошли 5 мальчиков и 10 девочек. Первое задание было самое трудное. Нужно было сделать коллективную аппликацию, затем собрать модель из конструктора и приготовить сувенир для команды соперников. Активно участвовали во всех конкурсах Лариса Матвеева, Лена Федорова. Победили октябрята 3 «Б» класса.

Д. ФЕДОРОВА,
3 «Б» класс школы №3.

ОЧЕРКИ о Сланцевском районе

Люби и знай свой край

2. ИСТОРИЯ

(Начало в №№ 6, 7, 11, 16, 25, 27, 31, 35, 42)

В борьбе за власть

На территории Эстонии под прикрытием немецкой армии создается буржуазное правительство и формируются белоэстонские части. Кроме того, там накапливаются бежавшие из России белые офицеры. По договоренности с немцами, в их распоряжение передаются русские солдаты, находившиеся в немецком плену. Из них белогвардейцы создают Северный корпус под командованием генерала Родзянко для борьбы с Советской властью.

В ноябре 1918 года произошла революция в Германии. Это позволило Советской России отказаться от кабального Брест-Литовского мирного договора. Красная Армия получает приказ освободить Псков и Нарву.

С территории нынешнего Сланцевского района из Никольщины были направлены две группы красных войск для освобождения Скамьи и Нарвы. К концу ноября наш район был полностью очищен от немцев и белогвардейцев. Части Красной Армии повели наступление на территории Эстонии, помогая эстонским трудящимся распространить Советскую власть по всей республике. Но это не удалось. В это время на смену уходившим немцам, на помощь эстонским и русским белогвардейцам пришли другие империалисты — английские и американские. Советская власть в Эстонии была задушена и красноармейские части оттеснены за реку Нарву.

Начинается второй год гражданской войны. Советский народ, руководимый Коммунистической партией, к началу 1919 года отбил натиск белогвардейцев на юге, востоке и севере. Это способствовало дальнейшему укреплению положения Советской республики. Но международный империализм не успокаивается. Он делает ставку на перевооружение и широкую финансовую поддержку русских белогвардейцев. Ухудшается ситуация на западной границе Петроградской губернии. Эстонская буржуазия, придя к власти при помощи империалистов Америки, Англии и Франции, впустила в страну многочисленных американских и английских советников, согласилась на оказание помощи (конечно, на американские и английские деньги) в формировании русской белогвардейской Северо-Западной армии генерала Юденича с целью похода для захвата Петрограда.

В Ревельскую (Таллинскую) бухту вошел большой английский флот. На помощь эстонской буржуазии и Юденичу стали стекаться военные отряды «добровольцев» из прибалтийских государств. Северо-Западная армия была сформирована из остатков Северного корпуса генерала Родзянко. Основным костяком армии были белые офицеры, люто ненавидевшие Советскую власть. Многие солдаты этой армии — бывшие крестьяне — не хотели воевать против Советской власти. То же можно сказать и про солдат эстонской армии. Для того, чтобы их обмануть и привлечь на свою сторону, буржуазная пропаганда не жалела сил и средств, плетя небылицы про политику Советской власти и про зверства Красной Армии. А американцы и англичане не жалели денег.

7 января 1919 года начинается белое контрнаступление. Снова идут бои у Скамьи, Кондушей, Криушей, Загривья. Однако до мая 1919 года эти бои имеют местное значение, белые накапливают силы для наступления на Петроград. Поход белых на красный Петроград начался ночью 13 мая 1919 года.

В междуречье Нарвы и Плюссы войск Красной Армии почти не было. На расстоянии многих километров по шоссе и железной дороге Гдов—Нарва располагались немногочисленные заставы. Только в деревне Втроя находился батальон, закрывавший белым путь в обход Чудского озера, да по железной дороге между станциями Большие Поля и Низы время от времени передвигались два бронепоезда. Для защиты фронта, протянувшегося от Чудского озера до Нарвского залива, войск не хватало. Трудно было молодой Советской республике. Воинские части перебрасывались с фронта на фронт. Полосу от Чудского озера до Нарвского залива защищала единственная 6-я дивизия Красной Армии, лучшие полки которой незадолго до этого были отправлены на Западный фронт. А направление, которое она закрывала, было очень важное. От Нарвы через Ямбург (ныне Кингисепп), где стоял штаб 6-й дивизии, проходили самое короткое шоссе и железная дорога на Петроград. Шоссейный мост из Нарвы в Ивангород красные саперы взорвали. Белым было невыгодно начинать наступление сразу по главным дорогам. Здесь река очень трудна для переправы: или стремительные пороги, или большая ширина (до 750 м). Да и плотность, а также готовность красных частей здесь была высокой. Поэтому белые решили наступать с занятого ими еще зимой плацдарма на правом берегу реки от Скамьи до Долгой Нивы и обойти Ямбург с юга, а затем выйти на Ревельское шоссе. Трагическими стали дни 13—15 мая. За это время белые заняли наш район. События, происходившие здесь, могли сильно повлиять на судьбу красного Петрограда. Поэтому они описываются во многих исторических источниках и неоднократно освещались в газете «Знамя труда». О них и последующих событиях на Гдовщине и под Ямбургом написано и в исторических романах Г. Караева и Л. Успенского «Пулковский меридиан», В. Кочетова «Угол падения» и в новом романе И. Ф. Курчавова «В стороне от главного удара».

13 мая белые ударили тремя колоннами: правофланговая колонна раздавила батальон красных в деревне Втроя и разделилась на две части. Одна под командованием полковника графа Палена устремилась на Никольщину через переправу у Гавриловского и через Пелешский мост в сторону Попковой Горы, другая под командованием отъявленного злодея-атамана Станислава Булак-Балаховича на конях кинулась на Гдов.

Е. ПЕТРОВ,
краевед.

(Продолжение следует)

Корреспонденты ТАСС и АПН сообщают...

Все методы годны для ЦРУ

В Кабуле становятся известными все новые факты, свидетельствующие о том, что контрреволюционные группы, которые вызвали здесь беспорядки, были обучены, оснащены и засланы инструкторами из Центрального разведывательного управления (ЦРУ) США, действующими в Пакистане.

Газеты, радио, телевидение рассказывают о захваченных у бандитов оружии, различных средствах шпионажа, взрывчатке производства США, ФРГ и Китая.

Агенты ЦРУ вместе с деклассированными элементами использовали самые подлые методы. Так, у захваченной недавно группы контрреволюционеров было изъято 80 магнитофонов с усилителями и записями антиправительственных лозунгов и криков, с помощью которых они должны были создавать впечатление мощных народных демонстраций протеста.

Члены некоторых бандитских групп имели фальшивые индийские паспорта. Афганская общественность расценила этот факт как стремление организаторов провокаций бросить тень на дружественную Индию.

Газета «Кабул нью таймс» помещает изложение интервью главного редактора американского журнала «Каунтерспай» газете «Дейли уорлд», в котором он указывает, что ЦРУ развернуло сеть своей агентуры в Афганистане задолго до нынешних событий. В интервью отмечается, что еще год назад в Пакистане было сформировано специальное подразделение ЦРУ под руководством некоего Роберта Лессарда для организации террористических актов на территории молодой республики.

Причастность сил международного империализма и реакции, и в первую очередь США, Китая, Египта и Пакистана, к последним беспорядкам полностью доказана. И вместе с тем они пытаются представить себя друзьями мусульман Афганистана. Садат, например, выставляя себя защитником ислама, в то же время призвал всех мусульман мира работать 21-й день каждого месяца в фонд материальной поддержки афганской контрреволюции и предложил создать военный корпус из мусульман для борьбы против демократического Афганистана.

...Планы ЦРУ в Кабуле сорваны. В эти дни здесь проходят митинги солидарности с народным правительством.

Ю. ВОЛКОВ,
спец. корр. АПН.

В ОБЪЕКТИВЕ—АФГАНИСТАН

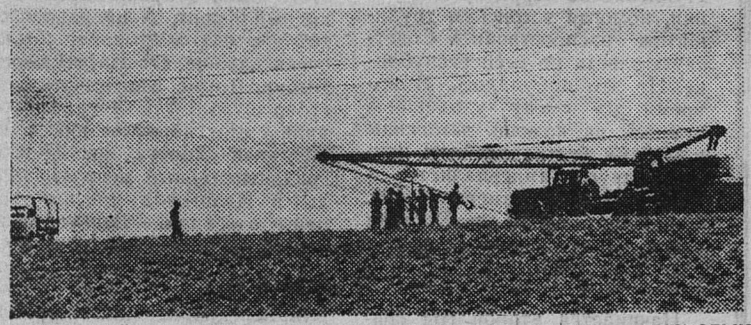

«Долиной смерти» раньше называли Нангархарскую долину, почти не знавшую влаги. В летнее время здесь температура поднимается выше 50 градусов.

Сегодня долину называют «жемчужиной» страны. Ее сады, разбитые в середине 60-х годов с помощью советских специалистов, ныне стали одним из основных поставщиков цитрусовых и масличных культур, значительная часть которых идет на экспорт. В будущем планируется увеличить площадь плантаций за счет освоения пустующих залежных земель.

НА СНИМКЕ: совместными усилиями афганских и советских специалистов продолжаются изыскательские работы в Нангархарской долине.

Фотохроника ТАСС

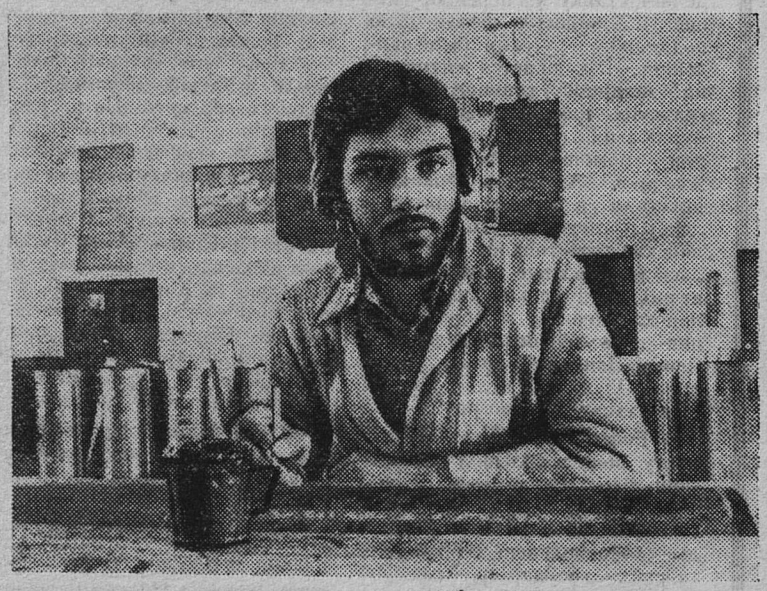

Много молодежи трудится на Кабульской трикотажной фабрике — крупном столичном предприятии. Здесь выпускаются красивые, нарядные ткани.

НА СНИМКЕ: художник фабрики Абдул Кадыр.

Фото Г. Надеждина.

Фотохроника ТАСС

И. о. редактора
О. П. СВЕТЛОВА.

Телевидение

ПОКАЗЫВАЕТ МОСКВА

ПЯТНИЦА, 7 МАРТА

8.00 — «Время». 8.40 — Утренняя гимнастика. 9.05 — Мультфильмы. 9.40 — «Дождь в чужом городе». Художественный телефильм. 2-я серия. 10.45 — «Творчество юных». По окончании — Новости. 14.30 — Новости. 14.50 — Программа документальных фильмов о советских женщинах. 16.05 — «Москва и москвичи». 16.35 — Произведения русских композиторов в исполнении Московского государственного симфонического оркестра. 16.55 — Торжественное собрание, посвященное Международному женскому дню 8 Марта. Праздничный концерт. 21.00 — «Время». 21.45 — «Театральные встречи». 23.15 — «Сегодня в мире». 23.30 — Международный конкурс исполнителей бальных танцев социалистических стран в Дрездене.

ПОКАЗЫВАЕТ ЛЕНИНГРАД

ПЯТНИЦА, 7 МАРТА

8.10 — Программа научно-популярных фильмов. 8.40, 9.30 — Природоведение. 2-й кл. 9.00 — Английский язык. 9.50 — «По ленинским местам». «Через горы времени». Документальный фильм. 10.30 — «Томские узоры». Научно-популярный фильм. 10.40 и 11.40 — А. А. Фадеев. «Молодая гвардия» 7-й класс. 11.10 — «М. И. Глинка». 12.10 — Студентам-заочникам. Высшая математика. I курс. 13.20 — Основы марксистско-ленинской эстетики. 14.10, 17.30 — Слушателям подготовительных отделений. Физика. 14.40 — «Экран—врачу». 15.40— Русские народные песни. 16.10— Киноэпопея «Великая Отечественная». Фильм 12-й. «Битва на море». 17.00 — «Экран—учителю». География. 7-й кл. 18.15 — Международный матч по плаванию. Сборная СССР — сборная ГДР. 19.00 — «Ленинград». 19.30 — «Союз увлеченных». Передача об Академическом женском хоре Дворца культуры и техники имени Капранова. 20.15 — «Если б знали вы, как мне дороги...» Музыкальный фильм с участием народной артистки РСФСР Э. Пьехи. 21.00 — «Время». 21.50 — «Актуальный комментарий». По окончании — «На ясный огонь». Художественный фильм.

ПОКАЗЫВАЕТ ТАЛЛИН

ПЯТНИЦА, 7 МАРТА

9.00 — Новости. Программа передач. 9.05 — «Раскрытый мир». «Машина всех широт». 9.25 — Художественный фильм «Пыль под солнцем». 14.25 — Новости. Программа передач. 14.55 — «Красные косынки». 16.10 — «Телеграммы, телеграммы, телеграммы...» Музыкальный фильм. 16.10 —«Годы и люди». 21.45 — Театральный вечер. «Игра». Спектакль Раквереского театра. В перерыве — Новости.

Кино

ДОМ КУЛЬТУРЫ ГОРНЯКОВ. 6 марта — **«Алегро с огнем».** Начало в 21 час. **«Счастье Анны».** Начало в 17, 19 часов. Для детей. Сборник мультфильмов. Начало в 15 часов.

КИНОТЕАТР «ТРУД». 6 марта — **«Сибириада».** (3-я, 4-я серии). Начало в 11, 13.30, 18.15, 21 час. Для детей. **«На войне, как на войне».** Начало в 16 часов.

КЛУБ «ШАХТЕР». 6 марта — **«Незнакомый наследник».** Начало в 17, 19, 21 час.

СЛАНЦЕВСКОМУ МЕЖСОВХОЗНОМУ ЛЕСПРОМХОЗУ

требуются

ЛЕСНИЧИЙ,
ТЕХНИКИ.

Жилплощадь предоставляется.

2—2

С ПРАЗДНИКОМ 8 МАРТА!

Режим работы магазинов городского торга.

Для продовольственных магазинов:

7 марта все продовольственные магазины работают с продлением часов торговли на 1 час, за исключением магазина № 47;

8 марта магазины №№ 1, 2, 5, 7, 11, 12, 15, 16, 17, 18, 33, 38 и 49 не работают, остальные магазины 8 марта работают с укороченным днем на 1 час.

8 марта продажа крепких алкогольных напитков производится по установленному режиму с 11 до 19 часов.

Для промтоварных магазинов:

6, 7 марта режим работы магазинов №№ 4, 8, 17, 22, 23, 26, 28, 39, 45, 55 продлевается на 1 час.

8 и 9 марта все промтоварные магазины не работают.

Горторг.

2—1

СУВЕНИРЫ

Оригинальные сувениры предлагают магазины «Подарки» (ул. Кирова, дом № 53) и «Спутник» (ул. Маяковского, дом № 16).

В продаже имеются самые разнообразные сувениры из пластмассы, металла, дерева и кости.

Изящные фигурки, статуэтки, панно из дерева, из кости и чеканка могут оставить добрую память о человеке, подарившем их.

Горторг.

2—1

СЛАНЦЕ-ПЕРЕРАБАТЫВАЮЩИЙ ЗАВОД «СЛАНЦЫ»

приглашает на работу

МАШИНИСТОВ газового котла и **УЧЕНИКОВ** по этой специальности (женщин),
ТРАНСПОРТЕРЩИЦ,
СЛЕСАРЕЙ по ремонту и обслуживанию технологического оборудования,
ГАЗОЭЛЕКТРОСВАРЩИКОВ,
ТРАКТОРИСТА,
СТОРОЖА-ДВОРНИКА в детсад.

5—1

СЛАНЦЕВСКИЙ КОМБИНАТ «СТРОЙДЕТАЛЬ»

приглашает на работу

ЭЛЕКТРОСВАРЩИКОВ в арматурный цех,
КРАНОВЩИКОВ мостовых и башенных кранов,
ТРАНСПОРТНЫХ РАБОЧИХ,
ПРОБООТБОРЩИЦ в лабораторию,
МАШИНИСТКУ,
ДОЗИРОВЩИКОВ.

6—1

СЛАНЦЕВСКИЙ МЕЖСОВХОЗНЫЙ ЛЕСПРОМХОЗ

направляет на учебу

РАМЩИКОВ лесопильных рам с 1 марта 1980 года,
ВАЛЬЩИКОВ ЛЕСА с 1 апреля 1980 года,
СЛЕСАРЕЙ - МЕХАНИКОВ по гидроприводам с 1 июня 1980 года.

Обращаться по адресу: гор. Сланцы, Комсомольское шоссе, дом № 78. Телефон 2-26-75.

2—1

ДЛЯ ПУСКОВЫХ ОБЪЕКТОВ
СЛАНЦЕВСКОМУ РЕГЕНЕРАТНОМУ ЗАВОДУ

требуются

на постоянную работу
ЭЛЕКТРОМОНТЕРЫ всех разрядов,
СЛЕСАРИ - РЕМОНТНИКИ всех разрядов.

За справками обращаться в отдел кадров завода. Телефон 2-24-65.

5—1

ВНИМАНИЮ ПОКУПАТЕЛЕЙ!

Магазины № 4 (ул. Ленина, дом № 11), № 45 (ул. Маяковского, дом № 10)

ПРЕДЛАГАЮТ

юбки из шерстяной, джинсовой, смесовой и кримпленовой тканей с 44 по 52 размер,
блузки нейлоновые и шелковые с 44 по 52 размер,
платья из искусственного шелка стоимостью от 17 до 20 рублей,
платья шерстяные всех размеров.

Приятных вам весенних покупок!

Горторг.

2—2

СЛАНЦЕВСКОЙ ШВЕЙНОЙ ФАБРИКЕ

требуются

на постоянную работу
ЭЛЕКТРОМЕХАНИК по лифтам,
СЛЕСАРЬ в котельную,
ШВЕИ-МОТОРИСТКИ.

3—3

ВНИМАНИЮ ПЕШЕХОДОВ!

На кровлях домов во время оттепелей образуются наросты льда, которые падают на тротуары вместе со снегом.

Будьте осторожны во время движения по улицам и тротуарам города.

Администрация УЖКХ.

6—3

ПАССАЖИРСКОМУ АВТОПРЕДПРИЯТИЮ

требуются

КАССИР,
ОПЕРАТОРЫ диспетчерской службы,
МАСТЕР,
КОНТРОЛЕР,
ВОДИТЕЛИ АВТОБУСОВ,
АВТОЭЛЕКТРИКИ,
ТОКАРИ,
УБОРЩИЦА.

3—2

ГАЛАНТЕРЕЯ

Приближается весна. Женщины весной хотят быть особенно привлекательными. Многие меняют свои туалеты. Другим достаточно сменить одну деталь, и наряд приобретает свежий, обновленный вид. Таким дополнением может быть яркий капроновый или шелковый платок.

Большой выбор головных платков предлагают магазины «Октябрьский» (ул. Ленина, дом № 14) и «Ландыш» (ул. Маяковского, дом № 2).

Горторг.

2—1

Выражаем соболезнование родным и близким по поводу смерти **ОСИПОВА Геннадия Петровича** и разделяем с ними горечь утраты.

Жильцы дома № 20 по улице Кирова.

Газета выходит по вторникам, средам, четвергам, пятницам и субботам

НАШ АДРЕС: 188540, г. Сланцы, Банковская ул., 3. ТЕЛЕФОНЫ: редактор — 2-23-81, отв. секретарь — 2-17-85, отдел промышленности — 2-16-85, отдел партийной жизни — 2-14-06, отдел сельского хозяйства — 2-16-70, отдел культуры, быта, писем и массовой работы — 2-23-65, отдел комсомольско-молодежной жизни, фотокорреспондент — 2-16-03, корректоры — 2-13-60, бухгалтерия — 2-27-81. Объявления принимаются в бухгалтерии редакции по понедельникам и средам с 14 до 18 часов.

ППО № 1—1 Ленуприздата гор. Сланцы, Банковская ул., дом № 3. Газету набирали линотипистки Зверева А. А., Зверева Л. И., Никандрова А. М., верстала Аман Н. С., печатали Минина Н. С., Ковалева Т. И. Корректоры Ершова Г. В., Бегунова Е. К. Объем 0,5 печ. л. Тираж 13.500. Заказ 768