Пролетарии всех стран, соединяйтесь!

ЗНАМЯ ТРУДА

Орган Сланцевского горкома Коммунистической партии Советского Союза и городского Совета народных депутатов

Газета издается с апреля 1944 года | № 9 (7731) | Вторник, 15 января 1980 года | Цена 2 коп.

Навстречу выборам

ВЫДВИНУТЫ КОЛЛЕКТИВОМ

В обстановке трудовой и политической активности проходит выдвижение кандидатов в депутаты Верховного Совета РСФСР, а также местные Советы народных депутатов. В областной Совет коллективы трудящихся города и района уже выдвинули четыре кандидатуры, в городской Совет — 73, в сельские Советы народных депутатов — 138 кандидатов.

Вчера прошло предвыборное собрание в ПМК-102 строительного треста № 63. Представители коллектива в числе кандидатов в депутаты Сланцевского городского Совета назвали имена начальника управления ПМК-102 Я. Я. Богданова, каменщицы Е. Н. Богдановой, управляющего трестом № 63 Г. И. Железнова, заведующего промышленно-транспортным отделом горкома партии М. И. Главтузова.

ОТ ВЫСОКОГО КАЧЕСТВА РАБОТЫ КАЖДОГО — К ВЫСОКОЙ ЭФФЕКТИВНОСТИ ТРУДА КОЛЛЕКТИВА!

ВЕСТИ ИЗ РАЙОНА

В совхозе «Аврора» среди передовиков, чей труд отмечен знаком «Победитель социалистического соревнования 1979 года», — рабочая полеводства, кавалер ордена Октябрьской Революции Фаина Ивановна Александрова (на снимке).

УСПЕХ МАСТЕРОВ

Прошедший год стал успешным для многих мастеров свинофермы Выскатка совхоза «Родина». В. С. Тимофеева получила 122 опороса при плане 74, а вес поросят при отъеме составил 18,4 килограмма вместо 16 килограммов по плану.

Такое же количество опоросов при годовом плане 85 получила свинарка А. С. Гусева. Плановый же вес поросят при отъеме она увеличила до 18,8 килограмма.

Хорошие показатели также у свинарок Г. Я. Калабиной, Л. А. Кирилловой, Н. И. Голова, Е. Ф. Строителевой.

ДВИЖЕНИЕ ВПЕРЕД

Коллектив фермы Втроя единственный в совхозе «Сланцевский» все молоко сдал в прошлом году первым сортом. Правда, годовой план по надоям на фуражную корову здесь не выполнен. На это повлияли малая площадь пастбищ, удаленность фермы, привозные корма и т. д.

Но добросовестный труд всего коллектива, его авторитетного руководителя Н. М. Субботиной позволили улучшить производственные показатели. Коллектив перевыполнил декабрьский план надоев, а две доярки успешно выполнили и свои годовые планы. М. И. Болтова при плане 2.915 килограммов получила в среднем от каждой коровы по 2.978 килограммов молока, что на 186 килограммов больше результата 1978 года, 2.913 килограммов от коровы при плане 2.900 килограммов — итог годового труда доярки этой фермы Л. М. Жарковой. «Плюс» к 1978 году составил 246 килограммов.

Новый год коллектив фермы начинает уверенно. Среднесуточный надой составляет сейчас около 8 килограммов, что на 3 килограмма больше результата прошлого года.

СВЕДЕНИЯ

о надоях молока в СПО «Родина» за 10 дней января 1980 года (в килограммах)

Наименование хозяйств	Средний надой от коровы за 10 дней января	По сравнению с тем же периодом прошлого года
«Сланцевский»	76	+24
«Осьминский»	66	+18
«Родина»	62	+ 7
«Старопольский»	47	+ 8
По объединению:	**61**	**+12**

КОНКУРС МАСТЕРСТВА

Одним из важнейших условий успешного выполнения производственных заданий и качества работы является повышение эффективности производства. А развивать творческие усилия трудящихся по достижению этой цели во многом помогают конкурсы мастерства. Такие конкурсы регулярно проходят на регенератном заводе.

Вчера там начался конкурс мастерства среди рабочих ведущих профессий. Проходить он будет три дня.

Торжественным и волнующим было начало состязаний. Участников конкурса приветствовали главный инженер завода М. С. Печников, председатель комиссии, начальник цеха резиновой обуви Б. П. Кушнер и капитан команды прессовщик-вулканизаторщик цеха резиновой обуви А. Ф. Скурихин, которому было доверено поднять флаг открытия конкурса.

Участвуют в конкурсе девять прессовщиков - вулканизаторщиков и девять заготовщиков-пошивальщиков. Два участника уехали на конкурс в Ленинград на завод резино-технических изделий. После окончания торжественной части комиссия приступила к своим обязанностям. В первой части конкурса участники сдавали экзамены по теоретической подготовке, где показали неплохие результаты.

В. ВОЛОДИНА.

ТРЕБОВАНИЕ ДНЯ—КАЧЕСТВО

НЕ УСПОКАИВАТЬСЯ НА ДОСТИГНУТОМ

На регенератном заводе ежегодно улучшается качество продукции. В 1979 году внедрен ряд мероприятий, направленных на улучшение качества продукции. Изменен, например, способ упаковки бассейновых сандалий с применением резинок из велокамер, использованы в работе бездиафрагменные патроны на шероховальных станках и другие. За счет внедрения мероприятий брак снизился на 1.100 рублей. На 1980 год составлен и утвержден план мероприятий по улучшению качества продукции, выполнение которого позволит сократить потери от брака на 6.950 рублей.

Немаловажную роль в улучшении качества имеет аттестация продукции. Завод выпускает большой ассортимент товаров народного потребления и изделия технического назначения. В 1979 году выпущено волейбольных туфель артикулофасона Н-292 БТ высшей категории качества на сумму 637 тысяч рублей, 4 позиции резино-технических изделий—на 20 тысяч рублей. По первой категории качества выпущено товаров народного потребления на 15.985 тысяч рублей, резинотехнических изделий — на 191 тысячу рублей. В 1980 году намечена переаттестация на первую категорию качества резино-текстильных ботинок, а также резино - технических изделий — уплотнителей и деталей губчатых.

В 1979 году освоены два новых вида товаров народного потребления — волейбольные и уличные туфли, нынче намечено освоить спортивные ботинки общего назначения двух артикулов и уличные туфли улучшенной конструкции.

В обеспечении качества продукции и его постоянном улучшении решающая роль принадлежит стандартам. Стандартизация служит организационной и нормативной основой управления качеством продукции в масштабе всего предприятия. На заводе разработаны и внедрены в производство 11 стандартов предприятия и получены 32 стандарта, разработанные отделами и службами объединения «Красный треугольник».

В прошлом году проверено внедрение 12 стандартов. Результаты проверок показали, что стандарты предприятия в основном внедрены в производство. Вместе с тем, следует отметить и недостатки. Так, на заводе внедрен стандарт «Организация контроля соблюдения технологической дисциплины». Однако в технологических цехах еще недостаточны коэффициенты соблюдения и принятия мер, то есть еще имеются случаи нарушений технологической дисциплины и факты слабого влияния на них со стороны руководства цехов.

Коллектив завода не успокаивается на достигнутом, он и в дальнейшем будет вести работу по улучшению всех видов выпускаемой продукции, расширять ассортимент, осваивать производство новых видов изделий, отвечающих современных требованиям.

Л. КОМИССАРОВА,
старший инженер технического отдела регенератного завода.

ПАРТИЙНАЯ ХРОНИКА

ЗАСЕДАНИЕ БЮРО ГОРКОМА КПСС

На очередном заседании бюро городского комитета КПСС обсужден вопрос «Об организации работы с письмами и заявлениями трудящихся руководителями Ленинградского производственного объединения по добыче сланца «Ленинградсланец». С отчетом выступил директор объединения В. П. Рябцев. В обсуждении участвовали члены комиссии, готовившей вопрос на заседании бюро, — заведующая отделом культуры, быта, писем и массовой работы редакции газеты «Знамя труда» И. А. Перминова, заместитель директора ТЭЦ завода «Сланцы» В. А. Плешаков, директор СГПТУ № 215 Ф. А. Ходжаев. Выступили также члены бюро горкома КПСС: председатель городского комитета народного контроля Е. И. Кучеров, секретарь парткома ЛПО «Ленинградсланец» Э. Я. Ткаченков, председатель исполкома городского Совета народных депутатов А. А. Павлов. Завершил обсуждение второй секретарь ГК КПСС Н. В. Смирнов.

По обсужденному вопросу принято постановление.

В работе бюро участвовал и выступил инструктор общего отдела ОК КПСС А. И. Григорьев.

На заседании бюро рассмотрены и другие вопросы, по ним приняты постановления.

ВНИМАНИЕ — ДИСЦИПЛИНЕ ТРУДА

В объединении «Ленинградсланец» состоялся семинар с руководителями предприятий, с секретарями партийных и комсомольских организаций, председателями профсоюзных комитетов, на котором был рассмотрен вопрос о состоянии и мерах по улучшению трудовой и общественной дисциплины среди трудящихся в свете ноябрьского (1979 года) Пленума ЦК КПСС. С докладом по этому вопросу выступил заместитель директора объединения «Ленинградсланец по кадрам В. Н. Гаврилов.

О задачах по организации социалистического соревнования в свете требований ноябрьского (1979 года) Пленума ЦК КПСС доложил секретарь парткома объединения «Ленинградсланец» Э. Я. Ткаченков.

В обсуждении вопросов приняли участие секретарь партбюро шахты № 3 В. А. Алексеев, директор шахты имени С. М. Кирова Ю. И. Леонов, председатель шахткома профсоюза шахты «Ленинградская» А. П. Мишин, директор ремонтно-механического завода Н. С. Михальчик, заместитель директора объединения по производству по шахте «Ленинградская» Г. Ф. Коняшкин, директор объединения В. П. Рябцев, председатель теркома углепрофсоюза А. И. Петров.

НАСУЩНЫЙ ВОПРОС

На партийном бюро лесокомбината рассмотрена работа профсоюзной комиссии и коммунистов предприятия по борьбе с пьянством и нарушениями дисциплины труда. С докладом о работе комиссии выступил главный инженер комбината А. Г. Пахунов. В обсуждении доклада приняли участие старший инженер по кадрам М. Т. Казакова, начальник мебельного цеха Г. В. Лучин, старший мастер деревообрабатывающего цеха в Демешкино Е. С. Дендобренко, член партийного бюро Г. И. Недосейкин.

ПАНОРАМА РОДИНЫ

ИЗ СБЕРЕЖЕННОГО МЕТАЛЛА

Сборка гигантского фрезерного агрегата закончилась на Ульяновском заводе тяжелых уникальных станков. Он способен обрабатывать детали весом до двухсот тонн. Но не только этим интересна новинка. Станок изготовлен из сэкономленного с начала пятилетки металла. Это достойный подарок ульяновцев 110-й годовщине со дня рождения В. И. Ленина.

ЗАВОДСКИМ СПОРТСМЕНАМ — НОВОГОДНИЙ ПОДАРОК

Хороший подарок к Новом году получили труженики Свердловского машиностроительного завода им. Калинина. На заводской спортивной базе с оценкой «отлично» принят зимний плавательный бассейн. На заводе огромное внимание уделяется развитию массового спорта, укреплению спортивной базы. К услугам тружеников спортивный зал и лыжная база. А в этом году планируется завершить сооружение крытого легкоатлетического манежа с 200-метровой беговой дорожкой.

ПО ЗАКАЗАМ АВТОМОБИЛЕСТРОИТЕЛЕЙ

Быстро и с высокой точностью обрабатывают заготовки узлов большегрузных машин многооперационные автоматы нового типа, изготовляемые на Харьковском заводе агрегатных станков. Отсюда отправлен последний в счет годовых поставок станочный комплекс для Камского автогиганта. С начала пятилетки в Набережные Челны отгружено более двухсот новейших установок. Все заказы автомобилестроителей на будущий год харьковчане обязались выполнить к 110-й годовщине со дня рождения В. И. Ленина.

(ТАСС)

ПРОФСОЮЗНАЯ ЖИЗНЬ

РУКОВОДСТВО К ДЕЙСТВИЮ

Трудящиеся шахты имени С. М. Кирова с большим интересом и удовлетворением восприняли решения ноябрьского (1979 года) Пленума ЦК КПСС, речь на нем тов. Л. И. Брежнева, в которой дан глубокий анализ развития социалистической экономики за прошедшие четыре года пятилетки и актуальных проблем, которые необходимо решить, материалы второй сессии Верховного Совета СССР.

Для коллектива шахты имени С. М. Кирова истекший период пятилетки характерен дальнейшим повышением трудовой активности трудящихся. Включившись в социалистическое соревнование под девизом «От высокого качества работы каждого — к высокой эффективности труда коллектива», трудящиеся шахты добились досрочного выполнения четырех лет 10-й пятилетки — план был завершен 12 ноября. План 4-х лет выполнен досрочно двумя участками и сменами шахтного транспорта и поверхностно-технологического комплекса, семью бригадами горнорабочих очистного забоя и одной проходческой бригадой. С начала пятилетки сверх плана выдано на-гора 84.600 тонн сланца. Сегодня 12 горнорабочих очистного забоя работают уже в счет одиннадцатой пятилетки.

На шахте трудятся 254 ударника коммунистического труда, 622 человека борются за это звание. В соревновании за коммунистическое отношение к труду участвуют 9 участков и вспомогательных цехов, 14 бригад, 6 смен.

Большая организаторская работа была проведена в начале минувшего года по поддержанию инициативы бригады горнорабочих очистного забоя В. Г. Панченко и бригад ЛПО «Ленинградсланец» по достойной встрече 50-летия организации социалистического соревнования в стране. Этот коллектив и стал победителем в соревновании.

Определенную роль в улучшении производственных показателей сыграло развернутое соревнование по поддержанию почина ростовчан «Ни одного отстающего рядом». По рекомендации партийного комитета объединения, территориального профсоюзного комитета, шахтным комитетом, партийным бюро и администрацией разработан план практических мероприятий по внедрению этого почина в жизнь. Дважды в месяц подводятся итоги выполнения принятых обязательств, выявляются победители, а также причины плохой работы. Трудящихся шахты постоянно информируют стенная газета «Кировец», стенды, листки «молнии» о результатах работы лучших коллективов и отдельных трудящихся, повысилась ответственность хозяйственных руководителей шахты, участков за обеспечение выполнения принятых социалистических обязательств. Все это дало возможность 21 декабря коллективу шахты имени С. М. Кирова выполнить государственный план 1979 года.

Однако при общем благополучном положении дел в нашей работе есть нерешенные проблемы, трудности и недостатки.

Профсоюзная организация шахты не сумела решить вопрос улучшения трудовой и производственной дисциплины. Велики потери рабочего времени от прогулов, неправильной организации труда и неполного использования рабочего времени, много нарушителей общественного порядка.

Запоздалое решение по дальнейшему развитию горных работ, сложные горно-геологические условия, большие капитальные затраты на подготовку очистного фронта поставили перед нами более сложные задачи, чем они могли бы быть.

Коллектив шахты обязался к 22 апреля 1980 года добыть сверх плана 6 тысяч тонн сланца. Это потребует полного напряжения сил всех работающих в коллективе.

Н. ИЛЬИН,
председатель шахткома профсоюза шахты имени С. М. Кирова.

Николай Иванович Иванов недавно награжден знаком «Шахтерская слава» III степени. Он один из лучших участковых механиков на шахте «Ленинградская», рационализатор. Знания Н. И. Иванова способствуют повышению профессионального уровня слесарной группы.

ЗДЕСЬ РАСТЯТ СМЕНУ

12 лет существует учебно-курсовой комбинат (УКК) при объединении «Ленинградсланец», созданный на базе учебных пунктов шахт. В настоящее время учебный комбинат превратился в центр подготовки высококвалифицированных рабочих для предприятий объединения.

Учебно-курсовой комбинат обеспечен современными классами, техническими средствами, горными машинами, электрооборудованием. Есть у нас дымная камера, кабинеты предварительного обучения, горного дела, буро-взрывных работ, техники безопасности, общей электротехники, экономики, учебная мастерская слесарных, электромонтажных и наладочных работ, полигоны горных машин и электровозной откатки, кинозал на 100 человек, техническая библиотека на 22.000 книг. Большую помощь в современном оснащении УКК оказали директор объединения В. П. Рябцев и главный инженер Г. Б. Фрайман.

Обучают навыкам шахтерского дела высококвалифицированные специалисты, имеющие высшее образование и большой практический опыт работы. Также для преподавательской работы привлекаются инженерно-технические работники шахт объединения, специалисты своего дела, которые ведут основные предметы на курсах.

Здесь, в стенах УКК будущие шахтеры получают знания. Если рабочие впервые устраиваются на шахту, они проходят обучение по технике безопасности в течение 10 дней. Им читают лекции по технике безопасности, медицине, законодательству. На протяжении многих лет предварительное обучение успешно ведут внештатные преподаватели Г. Е. Попова, Н. П. Никитина. Учащимся в кинозале демонстрируют фильмы, проводят занятия в дымной камере, где они обучаются правильно пользоваться самоспасателем на случай пожара в шахте. За истекший год в УКК прошли предварительное обучение 980 человек.

После предварительного обучения по ТБ учащиеся зачисляются на курсы по мере комплектования группы. В этом году с отрывом от работы подготовлено на курсах 296 человек по специальностям: горнорабочие очистного забоя, проходчики, мастера-взрывники, электросварщики, электрослесари, машинисты электровозов, помощники машиниста тепловоза.

Большое внимание уделяется дальнейшему повышению квалификации рабочих. За 1979 год повысили квалификацию 480 человек. После окончания теоретического и практического обучения учащиеся сдают экзамены высококвалифицированной комиссии с участием представителя горнотехнической инспекции, которая отмечает, что уровень знаний наших учащихся с каждым годом повышается, а это значит—на шахты УКК посылает грамотных рабочих, владеющих всеми навыками профессии. Так, например, в группе машинистов электровоза из 30 учащихся на «хорошо» и «отлично» сдали 26 человек.

В ноябре 1979 года сдали экзамены 22 мастера-взрывника. Из них 17 человек на «хорошо» и «отлично». Лучшие результаты показали С. Н. Топориков, Н. Романов, А. И. Петров, Ю Н. Андреев с шахты «Ленинградская», Н. Е. Бабасов, В. Ф. Кононов с шахты имени С. М. Кирова, В. Н. Хатунцев с шахты № 3.

В последние годы повышается общеобразовательный уровень поступающих на курсы. В основном это учащиеся, имеющие образование 10 классов.

Коллектив УКК ведет большую воспитательную работу. За каждой группой учащихся закреплен классный руководитель, который ежедневно имеет связь с группой, проверяет успеваемость, проводит беседы, посещает учащихся на дому. Между группами проходит социалистическое соревнование, которое способствует укреплению дисциплины и улучшению успеваемости.

После теоретического обучения горнорабочие очистного забоя и проходчики получают практические навыки в шахте. Обычно их закрепляют за опытными инструкторами, у которых они перенимают практический опыт. С полным чувством ответственности к обучению молодых рабочих относятся инструкторы А. И. Кузьмин, А. А. Андреев с шахты имени С. М. Кирова, С. А. Журавлев, В. Н. Морозов с шахты № 3, В. Л. Пухов, В. А. Ломакин с шахты «Ленинградская».

Учебно-курсовой комбинат за плодотворную работу по итогам социалистического соревнования дважды был награжден Почетными грамотами Министерства угольной промышленности СССР и ЦК профсоюза рабочих угольной промышленности и неоднократно выходил победителем в соревновании среди отделов объединения. Коллектив УКК не останавливается на достигнутом — продолжает совершенствовать программы, методику преподавания, расширяет учебную базу. В этом году предполагается построить и оборудовать здание под полигон «лава — штрек». Это даст возможность, не опускаясь в шахту, познакомить учащихся со всеми процессами, выполняемыми рабочими в забоях наших шахт.

Т. БАТЯЙКИНА,
преподаватель УКК объединения «Ленинградсланец».

ВЫСОКОЕ НАПРЯЖЕНИЕ

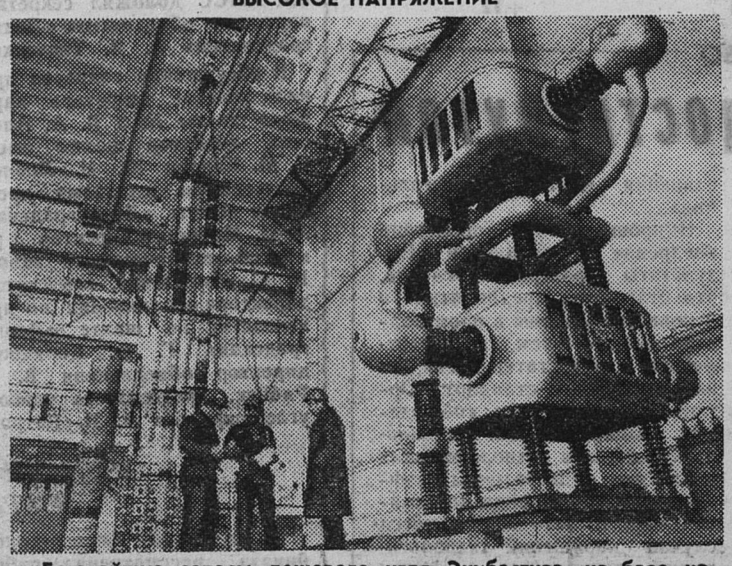

Богатейшие запасы дешевого угля Экибастуза, на базе которых намечено создать созвездие сверхмощных тепловых электростанций, и Единую систему Европейской части страны соединит огромная магистраль — линия передачи постоянного тока напряжением 1.500 киловольт: Экибастуз — Центр. О необходимости ускорить ее строительство говорил товарищ Л. И. Брежнев на ноябрьском (1979 г.) Пленуме ЦК КПСС. Сейчас в Экибастузе и в Тамбове начато сооружение электроподстанций. Между ними — 2,5 тысячи километров. А в поселке энергетиков Белый Раст, что в 50 километрах от столицы, в Московском электрическом преобразовательном комплексе уже сооружена и проходит испытания ЛЭП-1500 постоянного тока.

НА СНИМКЕ: установка высокого напряжения для проведения испытаний оборудования преобразовательных подстанций и линий электропередачи на 1.500 киловольт постоянного тока и на 1.150 киловольт переменного тока.

Фото А. Пушкарева. Фотохроника ТАСС

По материалам Пленума

В конце декабря прошлого года и январе нынешнего в бригадах, в кружках партийного и комсомольского политпросвещения филиала швейного объединения «Маяк» прошли политинформации по материалам ноябрьского (1979 года) Пленума ЦК КПСС. С сообщениями перед трудящимися выступили директор предприятия Н. М. Бойков, главный механик Ф. С. Чугунов и другие.

Повышают квалификацию

В межсовхозном леспромхозе (директор А. И. Сивяков) уделяют большое внимание как подготовке новых рабочих, так и повышению квалификации работников.

Экзамены, проведенные под председательством главного инженера леспромхоза А. И. Кукушкина показали хорошие знания слушателей. На «отлично» сдали экзамены рабочие В. И. Федоров и А. П. Матвеев.

В 1980 году планируется повысить квалификацию 38 шоферам и трактористам леспромхоза.

Л. ЗАГЕР,
руководитель учебно-опорной базы УКХ горисполкома.

Город твой — заботься о нем

ЕСТЬ УЛУЧШЕНИЕ

«Зима предъявляет счет» — так назывался отчет о рейде, опубликованный в № 248 «Знамени труда» 27 декабря 1979 года. В нем рассказывалось о том, что хозяйственные руководители предприятий, коммунальные работники недостаточно уделяют внимания содержанию дорог и пешеходных тротуаров в зимний период: не посыпают песком, не очищают от снега.

К ним приняты меры воздействия. Начальник хозяйственно-бытового цеха завода «Сланцы» В. Н. Бордак, а также ответственный за содержание дорог, закрепленных за УЖКХ ЛПО «Ленинградсланец» Ф. В. Русских оштрафованы административной комиссией городского Совета народных депутатов. Помощник директора завода «Сланцы» В. П. Васильев, зам. директора комбината «Стройдеталь» М. Е. Хайкин, мастер по благоустройству УЖКХ З. Д. Страупник оштрафованы государственной автоинспекцией.

РЕЙД «ЗНАМЕНИ ТРУДА»

На этот раз рейдовая бригада в составе первого заместителя председателя исполкома городского Совета В. Н. Решеткина, помощника санитарного врача санэпидстанции П. С. Анисимова, участкового инспектора ОВД А. А. Печерского и автора этих строк ездила в основном по старым адресам, чтобы проверить, как отреагировали вышеназванные товарищи на справедливые замечания.

Надо отметить, что принятые к руководителям меры почти во всех случаях возымели действие: за дорогами налажен уход, их посыпают песком, солью, очищают от снега.

Самое интенсивное движение на автобусных маршрутах № 1 и № 4. Ответственный за уход и содержание дорог на этом участке завод «Сланцы» не только посыпает их песком, но и на большом протяжении очистил от снега и льда до самого асфальта. Одно обещание не выполнил помощник директора СПЗ В. П. Васильев: до сих пор не очищена и не посыпана песком пешеходная дорожка к автовокзалу.

Проезжая часть дорог, закрепленных за УЖКХ ЛПО «Ленинградсланец», содержится неплохо за исключением участка от поста ГАИ до автобусной остановки маршрута № 2 «Улица Ремонтников». Здесь сплошной гололед.

Про поселок шахты № 3 можно сказать так: позабыт, позаброшен. Проезжая часть дороги, пешеходные тротуары не посыпаны. Не исключена возможность получить травму и у столовой № 6, так как крыльцо не очищено от снега, обледенело.

В центре поселка шахты находится магазин № 16. Как и в предыдущие рейды, на территории его обнаружился беспорядок. Заведующая магазином М. И. Пчелина утверждает, что невозможно поддерживать чистоту, очень неаккуратны покупатели. Но, думается, дело не в этом, а в том, что работники магазина редко пользуются метлой, хотя обязаны содержать территорию в образцовом порядке.

В поселке только у комбината шахты чувствуется, что была снегоуборочная техника, а в остальном полное запустение. Конечно, расчищая снег перед комбинатом, водитель мог бы проехать и по всему поселку, он не велик, но не было указания. Остальная территория — это уже заботы УЖКХ, а то, что по ней ходят шахтеры, видно, не в счет.

Следует сделать упрек руководителям цементного завода за плохой уход и содержание улицы Жуковского, сегодня она в аварийном состоянии.

Не посыпаны пешеходные тротуары по улице Жуковского (жэк-3) и по улице Ломоносова (жэк-2). Плохо заботятся о прилегающей территории работники столовой № 2. Выпавший снег чуть запорошил мусор и грязь, но полностью скрыть не смог. Работники столовой дошли до того, что прямо у парадного входа выливают помои, выбрасывают мусор, сжигают его.

Благоустройство, санитарная культура должны быть заботой каждого дня.

И. ПЕРМИНОВА.

ПО СЛЕДАМ НАШИХ ВЫСТУПЛЕНИЙ

„СДВИГОВ НЕТ“

Письмо под таким заголовком было напечатано в № 232 «Знамени труда» за 4 декабря 1979 года О. Леликова из деревни Загривье жаловалась на то, что длительное время не ликвидируют прорыв на водопроводной линии неподалеку от ее дома, а в результате вода затопляет огород, подбирается к подворью.

Вот что сообщил редакции **председатель исполкома Загривского сельсовета народных депутатов И. А. Чижов:** «Действительно, на водопроводной линии было повреждение. Неисправность ликвидирована. Исполком сельского Совета обращался к администрации совхоза «Сланцевский», на балансе которого числится этот водопровод, просил заменить его. Однако сроки замены пока не установлены».

Публикуя ответ И. А. Чижова, редакция надеется, что его прочтут руководители совхоза «Сланцевский» и назовут конкретные сроки ремонта водопроводной линии: речь о нем идет уже не первый год.

„ДОБИВАЙТЕСЬ САМИ“

Под таким заголовком в газете (№ 221 за 17 ноября) была напечатана реплика по поводу слабого контроля со стороны коммунальных работников за жилищным фондом и ходом ремонтно-строительных работ.

Как сообщил в ответе **помощник директора ЛПО «Ленинградсланец» М. Г. Горбачев,** критика признана правильной. Выступление газеты обсуждено на совместном совещании работников УЖКХ и РСУ. Они предупреждены за слабый контроль за ходом ремонтно-строительных работ. Кровля на доме № 14 по улице Свердлова отремонтирована.

„ЧТОБЫ ЛЮДИ НЕ ОПАЗДЫВАЛИ“

Авторы этой заметки, опубликованной в № 234 «Знамени труда» 6 декабря 1979 года, работники погрузочно-транспортного управления ЛПО «Ленинградсланец» сообщили о том, что в один из ноябрьских дней было нарушено расписание рейсовых автобусов по маршруту № 2. В результате люди опоздали на работу.

О срыве расписания движения по маршруту № 1 сообщили в редакцию работники завода «Сланцы».

Вот что ответил по поводу этих сигналов **начальник пассажирского автопредприятия В. Ф. Волков:** «Срывы расписания произошли из-за технических поломок автобусов на линии, а диспетчер принять меры оперативно не смогла. Эти случаи обсуждались на собрании водителей. Диспетчер т. Кузьмина предупреждена об ответственности за регулярность на маршрутах.

ВНИМАНИЕ ДЕТЯМ

ГОРИЗОНТЫ КУЛЬТУРЫ

Выступая на XXV съезде КПСС, Л. И. Брежнев сказал: «Ничто так не возвышает личность, как активная жизненная позиция, сознательное отношение к общественному долгу, когда единство слова и дела становятся повседневной нормой поведения. Выработать такую позицию — задача нравственного воспитания».

Решая эту здачу среди подрастающего поколения, недостаточно ограничиваться тем, что дает ребенку школа, семья. Большая роль отводится в этом культурно-просветительным учреждениям.

Прошедший Международный год ребенка показал, что в нашем городе и районе ведется целенаправленная работа с детьми. Для воспитания системы взглядов, привычек, чувств, правильно отражающих действительность и составляющих основу нравственного воспитания, работники культуры используют различные формы работы: кинолектории для детей, утренники, кружки художественной самодеятельности и технического творчества, беседы, экскурсии. Интересную, целенаправленную работу с детьми ведут руководители театров кукол Попковогорского Дома культуры и Дворца культуры завода «Сланцы» Е. Беляцкая, клуба «Шахтер» — К. Петрова. Заведующая Овсищенским филиалом объединенной районной библиотеки Т. Махрова руководит театром кукол в Овсище. Работа над театральной бутафорией, куклами, занятия поделками из природного материала развивают у ребят трудолюбие, творческое мышление, правильное восприятие красоты окружающего мира. То же самое можно сказать о кружке, которым руководит во Дворце культуры Л. Мандрыка, где ребята также мастерят различные поделки из природного материала.

Драматические, хоровые, танцевальные коллективы, вокальные ансамбли создаются почти в каждом культурном учреждении города и района. Зрителю известны коллектив-спутник «Родничок» народного танцевального ансамбля «Мозаика», старшая группа ансамбля «Калинка» Дома культуры горняков, которая в смотре коллективов художественной самодеятельности, организованном внутри культурного учреждения, в прошлом году названа лучшей.

В выборе форм и методов культурно-просветительной работы с подрастающим поколением найдены правильные направления. В основе работы лежит художественное, эстетическое, трудовое, патриотическое воспитание, которые также формируют взгляды, привычки, наклонности молодого человека, способствуют его гармоническому развитию. Реализуется это с помощью любительских клубов, кружков по интересам, тематических вечеров.

Давно работает в Доме культуры горняков клуб радиолюбителей. Много хороших ребят воспитал здесь их наставник, руководитель клуба Б. Меерович. Кто побывал на занятиях у А. Филиппова, В. Шимановского — руководителей клубов авиамоделистов Дворца культуры и Дома культуры горняков — не мог не заметить, с каким творческим горением, увлечением занимаются ребята конструированием моделей.

Клуб выжигания, клуб филателистов Дома культуры горняков, клуб «Ровесник», школа хорошего вкуса, изостудия Дворца культуры открывают двери перед ребятами в неизведанное, интересное, в страну знаний.

Занимаясь художественным или техническим творчеством ребята приобретают не только знания, но и приобщаются к коллективизму, так как каждый кружок, студия, клуб имеют свои правила, свой распорядок дня, участники — свои обязанности. Кроме того, в клубах, Домах культуры ребята привыкают к мысли, что их творческий труд служит не только им, но и людям. Каждый год по окончании театрального сезона проходят в нашем городе смотры детского творчества. Дети охотно принимают участие в выставках, концертах, показывают свои лучшие работы. В прошлом году прошел смотр детской художественной самодеятельности и на базе Старопольского Дома культуры.

Все чаще на городских афишах сегодня можно встретить объявления о предстоящем коллективном дне отдыха. Это работа Дворца культуры завода, Дома культуры горняков по месту жительства. Кроме развлекательных игр, конкурсов, демонстрации кинофильмов работники культуры организуют лекции для родителей о воспитании подрастающего поколения, беседы с детьми, вырабатывающие нравственную позицию у малыша, подростка.

По специальному плану занимаются на детских площадках по месту жительства в летнее время и работники сельских культурных учреждений. Но, надо сказать, коллективные дни отдыха здесь прививаются слабо, хотя эта форма заслуживает большего к себе внимания. Не находят развития на селе и технические клубы, школы хорошего вкуса. Как правило, Дома культуры, клубы имеют небольшой штат. Работникам сельских культурных учреждений бывает трудно охватить все стороны работы. Нужно больше обращаться за помощью к общественности, искать и находить людей, кто мог бы зажечь ребят техническим творчеством.

Думается, городским культурным учреждениям также не нужно останавливаться на избранных формах работы по месту жительства. Необходимо держать постоянную связь с детскими комнатами жилищно-коммунальных контор, проводить здесь беседы, тематические мероприятия, постоянно повышать роль культурных учреждений в воспитании у детей активной жизненной позиции уже с раннего возраста.

В. КАРАСЕВА.

Судя по лицам ребят (на верхнем снимке), которые пришли на праздник кукольного театра Дворца культуры завода «Сланцы», выступление юных артистов им нравится. Волнений и у руководителя Е. Т. Беляцкой, и у ее питомцев (на снимке внизу справа) было много. Коллектив отмечал свой день рождения. Свои творческие подарки кукольникам преподнесли остальные детские коллективы Дворца культуры и кукольный театр клуба «Шахтер». С эстрадным номером выступают участницы народного театра кукол районного Дома культуры (на нижнем снимке).

Фото Ю. Терентьева.

Будьте осторожны

Лед зимой притягивает к себе не только детей, но и взрослых. В период ледостава нередко бывают несчастные случаи с людьми. Чаще всего в беду попадают дети. Поэтому ни в коем случае нельзя оставлять их на улице без присмотра взрослых. Для малышей опасность представляют ямы, канавы, траншеи.

Выходящий на лед должен помнить, что наиболее безопасный лед черного цвета. Лед серый, зеленоватый — менее прочный. Наиболее опасен лед белого цвета из слежавшегося снега. Чем дальше от берега реки или другого водоема, тем лед тоньше. Всегда опасно ходить в местах впадения рек, ручьев, сточных вод предприятий.

При движении по льду на лыжах расстегните крепления, снимите с одного плеча лямку рюкзака.

В Сланцах немало рыболовов-любителей подледного лова. При подготовке к рыбалке каждый должен подумать о своей безопасности на льду. Надев спасательный жилет, вы не утоните сами, а прочным шнуром длиной 12—15 метров с грузом на конце сможете оказать помощь провалившемуся под лед.

Во время рыбалки не делайте лунки одна возле другой— это ослабляет лед. Не собирайтесь большими группами, так как лед может провалиться на большой площади.

Движение автотранспорта на льду запрещено. Если случилась беда, каждый, кто находится поблизости, должен уметь оказать потерпевшему быструю и действенную помощь. Многое зависит от самого потерпевшего: оказавшись в проломе льда, нельзя теряться, делать необдуманных, лишних движений, хвататься за кромку или наваливаться на нее грудью. Это лишь увеличивает место провала. Необходимо, раскинув руки, опереться ими на лед и звать на помощь.

Оказывая помощь пострадавшему, приближайтесь к нему ползком, используйте для вытаскивания любой предмет: доску, лыжу, лестницу, веревку, поясной ремень, шарф.

Помощь потерпевшему должна оказываться немедленно, так как нахождение в холодной воде угрожает потерей сознания через 15—30 минут. Потерпевшего после извлечения из воды следует немедленно отогреть и отправить в больницу. В случае отсутствия дыхания надо применять искусственное дыхание и непрямой массаж сердца до появления дыхания или прибытия врача.

Надо всегда помнить, что выходить на тонкий лед крайне опасно.

О. МОЩЕВА,
председатель первичной организации ОСВОД центральной районной больницы.

Светлане Ивановне
ПОДОБЕД

Поздравляем с днем рождения. Желаем здоровья, счастья, больших творческих успехов в работе.

Коллектив универмага райпо.

Марии Григорьевне
ТЕРЕНТЬЕВОЙ

Коллектив хлебокомбината сердечно поздравляет Вас с юбилеем. Желаем хорошего здоровья, трудовых успехов, семейного счастья.

Лидии Викторовне
и Вениамину Николаевичу
СМИРНОВЫМ

Поздравляем с серебряной свадьбой. Желаем дожить до золотой.

Коллектив участка УМ-216.

Телевидение

ПОКАЗЫВАЕТ МОСКВА

ВТОРНИК, 15 ЯНВАРЯ

8.00 — «Время». 8.40 — Утренняя гимнастика. 9.05 — М. Шолохов. «Поднятая целина». Фильм-спектакль Московского драматического театра имени А. С. Пушкина. По окончании — Новости. 14.30 — Новости. 14.50 — Программа документальных фильмов телевизионных студий страны. «Мой весенний сад», «Вслед за мечтой», «Зимник», «Дворцы под городом». 15.40 — «Родная природа». 16.00 — Концерт Государственной ордена Трудового Красного Знамени заслуженной капеллы бандуристов УССР. 16.30 — К 110-й годовщине со дня рождения В. И. Ленина. «По Ленинским местам». Казань. 17.00 — Кубок мира по горнолыжному спорту. Передача из Австрии. 17.30 — «Дом за околицей». Телевизионный документальный фильм о строительстве сел Нечерноземья. 18.30 — «Лиса и заяц». Мультфильм. 18.45 — «Сегодня в мире». 19.00 — «Когда мы влюблены». Фильм-концерт. 19.20 — «Жизнь науки». 19.50 — Премьера многосерийного художественного фильма «Открытая книга». Фильм 2-й. 1-я серия. 21.00 — «Время». 21.35— Премьера фильма-концерта «Посвящение» с участием народной артистки СССР И. Архиповой. 22.05 — «Сегодня в мире». 22.20 — «Очевидное— невероятное». Киноприложение. «Альтернатива», «Гипотеза о космической колыбели».

СРЕДА, 16 ЯНВАРЯ

8.00 — «Время». 8.40 — Утренняя гимнастика. 9.05 — Программа мультфильмов. 9.25— «Открытая книга». Фильм 2-й. 1-я серия. 10.35 — «Клуб кинопутешествий». 14.30 — Новости. 14.50 — «Красноярцы». Документальный фильм. 15.40 — Народные мелодии. 16.00 — «Наставник». 16.30 — Горизонт». 17.30 — Русская речь. 18.00 — «Отзовитесь, горнисты!» 18.30 — «В каждом рисунке — солнце». 18.45 — «Сегодня в мире». 19.00 — Песня далекая и близкая. 19.40 — Премьера многосерийного художественного телефильма «Открытая книга». Фильм 2-й, 2-я серия. 21.00 — «Время». 21.35 — Вечер поэзии К. Кулиева в концертной студии Останкино.

ПОКАЗЫВАЕТ ЛЕНИНГРАД

ВТОРНИК, 15 ЯНВАРЯ

8.10 — «Для вас, родители». 8.40, 9.40 — География. 5-й кл. 9.10 — Учащимся ПТУ. Русский язык. 10.10, 14.35 — Французский язык. 10.40, 11.40 — Ботаника. 6-й класс. 11.00— И. С. Соколов-Микитов. Страницы жизни и творчества. 12.00 — Студентам-заочникам. Высшая математика. 1-й курс. 13.15— Театр А. С. Пушкина. Передача 1-я. 14.05, 17.30 — Слушателям подготовительных отделений. Русский язык. 15.05— Беседы о праве. 15.35 — Революционный плакат. 16.05 — Экран— учителю. М. Ю. Лермонтов. «Бородино». 4-й кл. 16.35 — История. 5-й кл. 17.00 — А. М. Горький. «Детство». 6-й кл. 18.00 — Говорим по-немецки. 18.30 — Идеологической работе — высокую эффективность. Проблемы воспитания студенческой молодежи. 19.00 — «Ленинград». 19.30 — «Русская классика на экране». «Рудин». Художественный фильм. 21.00 — «Время». 21.35 — «Музыкальные открытки». 21.50 — Новости. 22.00 — Стадион. 22.30 — «Добро пожаловать!» У нас в гостях певец Марио Генсолен (Перу).

СРЕДА, 16 ЯНВАРЯ

8.10 — «Шахматная школа». 8.40, 9.35 — История. 4-й класс. 9.05 — «Вольфганг Амадей Моцарт». Передача 1-я. 10.00—«Парад изобретений». Научно-популярный фильм. 10.10 — Немецкий язык. 10.40, 11.40 — Природоведение. 3-й кл. 11.00 — М. Ю. Лермонтов. «Альбом Одоевского». 12.00 — Студентам - заочникам. Физика. III курс. 13.15 — «Театр А. С. Пушкина». Передача 2-я. 14.00, 17.30 — Слушателям подготовительных отделений. Физика. 15.00 — «Творчество К. Чуковского». 15.45 — Киноэпопея «Великая Отечественная». Фильм 2-й. «Битва за Москву». 16.35 — Экран—учителю. Музыка. 6-й кл. 17.05 — Зоология. 7-й кл. 18.00 — Говорим по-английски. 18.25 К 110-й годовщине со дня рождения В. И. Ленина. «Ленинградцы — Саяно-Шушенской». 19.00 — «Ленинград». 19.30 — «Дела ленинградской комсомолии». 21.00 — «Время». 21.35 — «По родной стране». 21.50 — Новости. 22.00 — Концерт по заявкам делегатов 26-й отчетно-выборной конференции Ленинградской областной организации ВЛКСМ. 22.45— К. Чапек. «Криминальные истории. Инсценированные рассказы.

ПОКАЗЫВАЕТ ТАЛЛИН

ВТОРНИК, 15 ЯНВАРЯ

9.00 — Новости. Программа передач. 9.05— Химия для учащихся 7-х кл. Кислота. 9.30 — Для детей мультфильмы «Аленкин цыпленок», «Лиса и заяц» и «Желтый слон». 9.55 — 11.05 — Художественный фильм «Бухта радости». 1-я серия. 14.25 — Новости. Программа передач. 17.00 Кубок мира по горнолыжному спорту (из Австрии). 17.30— «Телешкола». Говорим по-русски (повтор.) 17.55 — Новости. Программа передач. 18.05 — «Актуальная камера» (на русском языке). 18.20 — «Открытие Ямала». Телефильм. 19.00 — Концертная студия. Играют учащиеся Таллинской музыкальной школы. 19.30— Спортивная призма. 20.05 — Для детей мультфильмы. «Кем быть?», «Шел трамвай десятый номер». 20.30 — «Актуальная камера». 21.35 — «Кто кого?» 22.35 — Устами младенца. 23.05 — Новости.

СРЕДА, 16 ЯНВАРЯ

9.00 — Новости. Программа передач. 9.05 — «Телешкола». Мир животных. 9.35 — Художественный фильм «Бухта радости». 2-я серия. 10.25 — «Кукуй, кукушка». 14.25 — Новости. Программа передач. 16.30 — «Днепропетровск». Телефильм. 17.00 — «Телешкола». Право. 17.25— «Телешкола». Объявления. 17.30 — «Телешкола». Английский язык (повтор.) 17.50 — Новости. Вечерняя порграмма. 18.00— «Актуальная камера» (на русск. яз.) 18.15 — Вариации: «Операция «Ансамбль». 19.00 — От мелодии к мелодии (повтор.) 19.20 — Реклама. 19.25 — «Как живут на БАМе?» 20.00 — Для детей мультфильмы. 20.30 — «Актуальная камера». 21.35 — «За и против». 21.55 — Художественный фильм «Юлия Вревская». 1-я серия. 23.00 — Новости.

Кино

ДВОРЕЦ КУЛЬТУРЫ. 15 января — **«Примите телеграмму в долг».** Начало в 17, 19, 21 час.

ДОМ КУЛЬТУРЫ ГОРНЯКОВ. 15 января — **«Ищи ветра».** Начало в 17.30, 19, 21 час 15 минут.

КИНОТЕАТР «ТРУД». 15 января — **«Смерть негодяя».** (Две серии). Начало в 11, 19 часов. **«Синьор Робинзон».** Начало в 15, 17, 22 часа.

СЛАНЦЕВСКОЙ ТИПОГРАФИИ

срочно требуется

РАБОЧАЯ на брошюровку. Оплата труда повременно-премиальная. Обращаться по адресу: г. Сланцы, ул Банковская, дом № 3.

2—1

СЛАНЦЕВСКОМУ РАЙПО

требуются

ПРОДАВЦЫ,
ЗАВ. МАГАЗИНАМИ,
ШОФЕР-ПРОДАВЕЦ автомагазина,
ЗАГОТОВИТЕЛИ.

3—1

КОМБИНАТУ «СТРОЙДЕТАЛЬ»

требуются

на постоянную работу
ФОРМОВЩИКИ,
СЛЕСАРИ - САНТЕХНИКИ,
КРАНОВЩИКИ мостового крана,
ЭЛЕКТРОМОНТЕРЫ.
Обращаться в отдел кадров.

5—2

ЗАГОТКОНТОРА РАЙПО

приглашает на работу

РАБОЧЕГО на склад кожсырья и пушнины. Оклад 89 рублей.

2—2

ВНИМАНИЮ

руководителей предприятий, организаций, производителей работ, а также всех граждан, проживающих в гор. Сланцы.

Сланцевская горэлектросеть напоминает, что на трассах воздушных электрических сетей вследствие грозовых разрядов, бури или падения деревьев могут в отдельных случаях иметь место повреждения и обрывы проводов.

При соприкосновении с оборванным проводом или приближении к нему на расстояние менее 8 метров людям грозит смертельная опасность.

Помните! При производстве работ вблизи действующих линий электропередач с помощью высокогабаритных машин, а также при производстве земляных работ в зоне прохождения кабельных линий необходимо получить в горэлектросети разрешение на производство работ.

Механические повреждения линий электропередач опасны для жизни работающих и лиц, находящихся вблизи места повреждения.

Разъясните детям, что прикасаться к проводам, лежащим на земле, опасно. Объясните им, что игры и шалости под проводами электропередач и вблизи трансформаторных подстанций могут привести к несчастному случаю.

Во всех случаях повреждения электрических сетей и электрооборудования подстанций, а также для получения разрешения на земляные работы обращаться в городские электрические сети по адресу: г. Сланцы, Сланцевское шоссе, дом № 34. Тел. 2-10-51, 2-25-30, 4-16-89.

3—2

Коллектив Сланцевского лесокомбината глубоко скорбит по поводу смерти старейшего работника предприятия **ИВАНОВА Николая Михайловича** и выражает искреннее соболезнование семье и близким покойного.

ЗАРУБЕЖНЫЙ КАЛЕЙДОСКОП

ПРИСЦИЛЛА ВОЗВРАЩАЕТСЯ ДОМОЙ

В середине ноября прошлого года, прибыв на поезде из Одессы в Москву, английская голубка Присцилла отправилась к себе на родину самолетом Аэрофлота.

В марте 1978 года Даниил Маркус, живущий на окраине Одессы, обнаружил у себя на голубятне незнакомку. По кольцу на лапке гостьи он определил, что этот спортивно-почтовый голубь прилетел в Одессу из Англии. Никто не фиксировал время вылета и прилета голубя, поэтому неизвестно, как быстро Присцилла преодолела три тысячи километров. Гостья довольно скоро привыкла к своему новому жилью и русскому имени Голубка, через некоторое время стала вылетать в сад. Летом 1978 года она принесла потомство. Тем временем ее новый хозяин списался со своим английским коллегой. Тот поблагодарил одесского голубевода и попросил Д. Маркуса отправить птицу назад.

Агентство печати Новости организовало отправку птицы, а английская радиовещательная корпорация Би-би-си — телепередачу о ней. Необыкновенная путешественница Присцилла-Голубка появится перед телезрителями в детской передаче «Блю Питер».

ЧЕРЕПАХА— ВЕЛИКАН

Гигантские морские черепахи стали в последнее время частыми «гостями» португальского океанского побережья. На днях на Канарике, пляже в окрестностях Лиссабона, рыбаками была поймана черепаха весом семьсот килограммов и длиной 2 метра 20 сантиметров. Специалисты определили, что ей около трехсот лет. Черепаху-исполина решили поселить в Лиссабонском зоопарке, но животное, не выдержав тягот транспортировки, в дороге погибло.

НА ЭСМИНЦЕ ТОЛЬКО ЖЕНЩИНЫ

Морская примета гласит: женщина на борту — быть беде. Правда, существует обратное мнение, изложенное в известной арии: «Без женщин жить нельзя на свете...». Похоже, что кое-кто в военно-морском флоте США решил устранить это «противоречие». Как сообщила «Вашингтон пост», один из чинов, ответственный за специальную программу «женщина на море», заявил, что в 1983 году четверть офицерского состава на 63 военных судах будет заменена женщинами. Пока же представительницы слабого пола на американском флоте составляют 10 процентов. Недавно ремонтное судно «Вулкан» совершило переход из Норфолка (штат Вирджиния) в Средиземное море. Инспектировавший корабль капитан Дэвид Стэфферуд доложил: «Я посетил корабль в Генуе, и на мой взгляд, без женщин команда не смогла бы проделать такой обширной работы».

(АПН)

ИЗВЕЩЕНИЕ

Сегодня во Дворце культуры завода «Сланцы» состоится очередное занятие литературного объединения. Начало в 18 часов. Приглашаются все желающие.

Редактор
В. В. ИВАНОВ.

Газета выходит по вторникам, средам, четвергам, пятницам и субботам

НАШ АДРЕС: 188540, г. Сланцы, Банковская ул., 3. ТЕЛЕФОНЫ: редактор — 2-23-81, отв. секретарь — 2-17-85, отдел промышленности — 2-16-65, отдел партийной жизни — 2-14-06, отдел сельского хозяйства — 2-16-70, отдел культуры, быта, писем и массовой работы — 2-23-65, отдел комсомольско-молодежной жизни, фотокорреспондент — 2-16-08, корректоры — 2-13-60, бухгалтерия — 2-27-81. Объявления принимаются в бухгалтерии редакции по понедельникам и средам с 14 до 18 часов.

ППО № 1—1 Ленуприздата гор. Сланцы, Банковская ул., дом № 3. Газету набирали линотипистки Зверева А. А., Зверева Л. И., Никандрова А. М., верстала Аман Н. С., печатали Минина Н. С., Кудрявцева Л. Т. Корректор Бегунова Е. К. Объем 0,5 печ. л. Тираж 13 030. Заказ 188.