Пролетарии всех стран, соединяйтесь!

ЗНАМЯ ТРУДА

Орган Сланцевского горкома Коммунистической партии Советского Союза и городского Совета народных депутатов

Газета издается с апреля 1944 года | № 92 (7814) | Среда, 14 мая 1980 года | Цена 2 коп.

ПУЛЬС СОРЕВНОВАНИЯ

Четкий ритм

Трудовыми успехами отметили День Победы коллективы большинства промышленных предприятий нашего города и продолжают сегодня работать по-ударному, увеличивая вклад в общую копилку пятилетки.

ШАХТА № 3:

Здесь широкую поддержку получил девиз ростовчан «Работать без отстающих!». Благодаря развернувшемуся в коллективе соревнованию, борьбе за повышение эффективности производства, качества работы шахтеры ежемесячно увеличивают свой сверхплановый счет. В апреле они выполнили государственный план добычи сланца на 110,9 процента, отправив на-гора дополнительно 8.926 тонн топлива. А всего с начала года на сверхплановом счету передового коллектива, победителя социалистического соревнования в честь 110-й годовщины со дня рождения В. И. Ленина 15.228 тонн сланца.

Коллективы всех горных участков и добычных бригад перевыполнили установленные задания. На участке № 1 (начальник Л. В. Димчина) сверхплановая добыча составляет 4.542 кубометра горной массы, на участке № 2 (начальник Р. Г. Шигабутдинов) — 3.083, на участке № 3 (начальник Ю. Г. Герович) — 3.691 кубометр. Такие показатели стали возможны благодаря самоотверженному труду горняков бригад Н. Е. Алещенкова, В. П. Касьянова, Н. З. Хатунцева.

Успех добытчиков во многом обусловлен своевременной подготовкой им фронта работ проходчиками. Только в апреле они прошли на 289 погонных метров горных выработок больше плана, а за четыре месяца года этот показатель увеличился до 1.181 метра. Если учесть, с каким трудом нередко достается каждый метр под землей, можно представить значение этих цифр.

Лидером соревнования на шахте по праву является бригада коммунистического труда, которую возглавляет депутат областного и городского Советов народных депутатов коммунист Ю. В. Погорелов с участка № 2. В апреле она записала в свой актив 124 сверхплановых метра. Отличились также проходчики Г. И. Яковлева, А. П. Севастьянова, В. Ф. Мартынова, Л. Н. Костина.

ЗАВОД «СЛАНЦЫ»:

Высокопроизводительным трудом подкрепляют принятые на последний год пятилетки обязательства химики цеха камерных печей завода «Сланцы». В мае они продолжают удерживать высокий трудовой накал. За 12 дней месяца на их сверхплановом счету 36 тонн камерного масла, 622 тысячи кубометров камерного газа, 45 тонн прокаленного кокса.

Коллектив ПРАУ-2 за этот же период выпустил дополнительно к заданию 64 тонны ароматических углеводородов. Труженики установки обогащения сланца и производства жидкой углекислоты на 137 процентов выполняют план по непылящему керогену, выпуск его превысил план на 132 тонны. Хороших результатов добивается коллектив установки по производству битума, мастик и смолохозяйства по выработке мастики БЛК — готово к отправке 60 тонн сверхплановой продукции. Не снижают темпов и энергетики ТЭЦ — выработано уже 2.440 тысяч киловатт-часов электроэнергии сверх плана.

Подборку подготовила В. СТАРШОВА.

ПЕРЕКРЫВАЯ НАМЕЧЕННОЕ

Раньше всех других предприятий выполнил в апреле план реализации продукции коллектив мясокомбината. Дополнительно к заданию отправлено потребителям продукции на 50 тысяч рублей. В том числе в магазины города поступило больше плана мяса — на 15 тонн, колбасных изделий — на 4 тонны.

Повышенные социалистические обязательства принимали к дню рождения В. И. Ленина труженики мясожирового цеха и колбасного участка. Они успешно справились с ними. 14 человек досрочно выполнили личную пятилетку. Победителем названа бригада В. С. Онищенко с колбасного участка.

В. ПЕТРОВА.

ИДЕТ ВЕСЕННИЙ СЕВ

ПОЛЕВЫМ РАБОТАМ—ВЫСОКИЙ ТЕМП

ВПЕРЕДИ—„АВРОРА"

На полях нашего района в разгаре сев. Весна нынче оказалась крайне затяжной. И полевые работы пришлось начинать с заметным опозданием по сравнению с прошлым годом. Поэтому успех дела зависит прежде всего от мастерства и организованности кадров. Для мобилизации сил и резервов в эти дни большое значение имеет социалистическое соревнование.

Районное управление сельского хозяйства, райком профсоюза работников сельского хозяйства и руководство СПО «Родина» подвели итоги социалистического соревнования на весенне-полевых работах с 5 по 12 мая 1980 года.

Первое место присуждено коллективу совхоза «Аврора» (директор совхоза В. П. Акишин, секретарь парткома В. Г. Жиров, председатель рабочего комитета профсоюза Н. Е. Сизов, секретарь комсомольской организации Е. Киверов). Коллектив совхоза выполнил план ярового сева на 39 процентов, в том числе яровых зерновых — на 67 процентов, обеспечил посадку картофеля на 80 процентах площадей. Темпы прошедшей недели опережают уровень 1979 года по яровому севу на 10 процентов, в том числе по севу зерновых — на 10 процентов и посадке картофеля — на 11 процентов. Заметно улучшилось положение с весновспашкой, где темпы в 2,3 раза опережают соответствующий уровень прошлого года. **За достигнутые успехи коллективу совхоза вручается переходящий Красный вымпел.**

Второе место присуждено коллективу совхоза «Сланцевский» (директор совхоза Г. Ф. Лахно, и. о. секретаря парткома Г. Л. Соловьева, председатель рабочего комитета профсоюза В. Л. Тилик, секретарь комсомольской организации В. Иванова), который выполнил план ярового сева на 30 процентов, в том числе сева зерновых — на 90 процентов и посадки картофеля — на 28 процентов. Темпы работы прошедшей недели на внесении органики, весновспашке, культивации и яровом севе также опережают уровень прошлого года.

Улучшилось положение на весенне-полевых работах за минувшую неделю и в целом по СПО «Родина». Так, темпы внесения органики за прошедшую неделю опережают уровень прошлого года на 3 процента, весновспашки — на 21 процент, дискования—на 27 процентов, культивации — на 41, ярового сева — на 30, сева зерновых — на 35 и посадки картофеля — на 74 процента. Это позволило выйти с севом яровых на уровень прошлого года, а зерновых посеять на 5 процентов больше, посадить картофеля на 18 процентов больше, чем в прошлом году на эту же дату.

Отмечается улучшение хода весеннего сева в совхозе «Старопольский», который превысил уровень прошлого года по севу яровых на 79 процентов, по севу зерновых — на 85 процентов, а на посадке картофеля — в 3,8 раза.

По-прежнему отстает с весенним севом совхоз «Осьминский», который не приступил к посадке картофеля и севу кормовых культур, а это привело к тому, что яровой сев выполнен в этом совхозе всего на 14 процентов, к уровню 1979 года это составляет 59 процентов.

В настоящее время необходимо совхозам увеличить темпы работ на весеннем севе и поточно вести весь комплекс работ. Пока в совхозах допускается значительный разрыв между подготовкой почвы и яровым севом. Сдерживает темпы весеннего сева промедление с внесением органики, ведением весновспашки и переборки картофеля.

На сегодняшний день неудовлетворительно оказывает помощь совхозам райсельхозхимия, коллектив которой при недельном задании 11,4 тысячи тонн органических удобрений внес всего 6 тысяч тонн. Райсельхозтехника неоперативно обеспечивает совхозы запасными частями и ремонтными материалами. В результате этого до 28 тракторов в совхозах района ежедневно не участвуют в полевых работах.

Руководителям хозяйств необходимо обратить особое внимание на соблюдение графиков и маршрутов движения отрядов, звеньев и агрегатов по полям севооборотов. Специалистам совхозов надо повысить организацию труда и принять меры к повышению дисциплины труда. Установившаяся ветренная погода требует, чтобы все посевные агрегаты были оборудованы катками.

Проведенная на днях в районе инвентаризация посевов озимых и многолетних трав показала, что совхозами не закончена еще подкормка, боронование и сгребание стерни с полей. Сейчас недостаточно ведутся работы по очистке полей от камней, особенно в совхозах «Осьминский» и «Аврора».

Сделать каждый весенний день днем ударной работы на полях — вот главная задача, которая сегодня стоит перед работниками совхозов. Надо помнить, что проведение сева в сжатые сроки на высоком агротехническом уровне — залог успеха в борьбе за высокий урожай.

ПО СЛЕДАМ НАШИХ ВЫСТУПЛЕНИЙ

«РЕЗЕРВЫ ПОВЫШЕНИЯ УРОЖАЯ»

Так называлась корреспонденция, опубликованная в № 72 нашей газеты от 11 апреля. В ней шла речь о неудовлетворительной работе земледельцев СПО «Родина» по протравливанию семян.

В редакцию пришло письмо за подписью **заместителя генерального директора по растениеводству СПО «Родина» М. Ю. Алликаса**, в котором он сообщает, что корреспонденция «Резервы повышения урожая» была обсуждена на совещании с агрономами, после чего протравливание зерна налажено в каждом хозяйстве. В каждом картофелехранилище организована обработка клубней картофеля против болезней и вредителей.

СВЕДЕНИЯ

о ходе сева в СПО «Родина»

(Данные на 12 мая 1980 года)

Наименование хозяйств	Посеяно всего яровых (в % к плану)	Зерновых и зернобобовых (гектаров)	Кормовых культур (гектаров)	Посажено картофеля (в % к плану)	Кормовых корнеплодов (в % к плану)
«Аврора»	39	200	90	80	—
«Сланцевский»	30	180	77	28	—
«Родина»	26	159	52	18	61
«Старопольский»	23	120	120	41	29
«Осьминский»	14	100	6	—	—
Всего по объединению	**26**	**759**	**345**	**29**	**23**
Было в 1979 году (данные на 14 мая)	31	1065	563	35	11

ДОРОЖАТ КАЖДЫМ ЧАСОМ

Нынче в совхозе «Аврора» картофелем будет занят клин в 100 гектаров. Посадку, уход за посевами и сбор урожая поручено вести четырем механизаторам, которые разбиты на два звена. Руководят звеньями умелые, знающие картофелеводческое дело трактористы В. Э. Сибуль и В. Р. Эсс. Оба звена в эти дни работают с высокой отдачей и на 12 мая уже уложили клубни в землю на 80 гектарах.

Механизаторы дорожат каждым часом весенней страды. Особенно большая нагрузка в эту пору легла на братьев В. Э. и А. Э. Сибулей, которые не только сажают картофель, но сами и нарезают борозды. Однако они успевают подготовить фронт работ.

ПЕРЕВЫПОЛНЯЮТ НОРМУ

Земледельцы совхоза «Аврора» спешат быстрее разбросать органику на полях. На вчерашний день из 40 тысяч тонн уже внесено в почву 25 тысяч тонн.

Работает на этом ответственном участке, как и в прошлом году, механизированный отряд под руководством опытного тракториста Анатолия Ивановича Близнюка. Он сам и А. Н. Филиппов заняты погрузкой органики на тракторы с разбрасывателями.

Все трактористы отряда работают в высоком темпе. Каждый день члены отряда вносят в почву до 1.200 тонн удобрений при задании 700 тонн. Особенно высокопроизводительно трудятся опытные трактористы В. А. Эрлих, Н. Н. Лебедев и Н. Е. Васильев, которые более чем вдвое перекрывают норму.

Механизаторы хозяйства взялись закончить эти работы до 25 мая.

СРЕДИ ЛИДЕРОВ

В совхозе «Старопольский» подведены итоги социалистического соревнования за минувшую неделю среди механизаторов. Среди лидеров его назван тракторист Н. А. Стариков, который за 6 дней вспахал 34 гектара земли при задании 24 гектара.

А. ГИНДОВА.

ПОМОЩЬ СОВХОЗУ

Камни на полях — большая помеха сельским труженикам. А убрать их в напряженную пору сева — не хватает рук. Поэтому с первых майских дней учащиеся школы № 2 выезжают в совхоз «Родина». Каждый день убирает камни очередной класс. Секретарь парткома совхоза Б. Д. Иванов сообщил, что школьники работают очень добросовестно, выполняя до 130 процентов нормы.

ПО ПУТЕВКАМ КОМСОМОЛА

АРСЕНЬЕВ (Приморский край). Комсомольские путевки на постоянную работу в цехи и бригады машиностроительных заводов «Аскольд» и «Прогресс» имени Н. И. Сазыкина вручены выпускникам средних школ Арсеньева. Юноши и девушки в течение двух лет проходили здесь производственную практику, осваивали станки с числовым программным управлением. Сейчас за всеми общеобразовательными школами Приморья закреплены базовые предприятия и хозяйства. Около десяти тысяч выпускников пополнят в этом году ряды рабочих. Они станут моряками, судоремонтниками, докерами, горняками.

ОТСТАВКА РУЧНОМУ ТРУДУ

ЛЬВОВ. Все грузчики и разнорабочие в производственных объединениях «Кинескоп», «Электрон» и на ряде других предприятий города переведены на участки с высококвалифицированной работой. Они высвобождены в результате реализации комплексной программы сокращения ручного труда, разработанной в партийных организациях области. Методический совет при Львовском обкоме партии совместно с общественными организациями провел паспортизацию ручных операций в промышленности и строительстве, проанализировал уровень механизации и автоматизации производства. В планах, составленных для каждого предприятия, нашел отражение опыт лучших коллективов страны.

НОВОСЕЛЬЯ В ГОРОДЕ ДРУЖБЫ

АБОВЯН (Армянская ССР). Десятки семей одновременно открыли сезон весенних новоселий в молодом промышленном центре Армении. Жильцов приняли первые здания высотного массива. Городом дружбы называют в республике Абовян. Вся страна помогала возводить здесь предприятия разных отраслей промышленности.

В молодых промышленных центрах Армении особенно интенсивно ведется жилищное строительство. В среднем каждый третий житель таких городов, как Раздан, Мецамор, Масис, Абовян, — новосел.

КОМПЬЮТЕР НА СЛУЖБЕ УРОЖАЯ

РИГА. По картограммам, составленным компьютером, вносят удобрения на поля земледельцы совхоза «Вентспилс». По методике, разработанной сотрудниками Латвийского НИИ земледелия и экономики сельского хозяйства, в машину закладывают исходные данные, а она выдает оптимальный вариант внесения имеющихся в хозяйстве минеральных удобрений для каждого участка. Эффект от научнообоснованного использования туков — 20 процентов прибавки урожая. Услугами компьютера в нынешнюю посевную пользуются уже три десятка колхозов и совхозов республики.

(ТАСС)

Пульс соревнования

КОНКУРС ОПЕРАТОРОВ

ЦЕХ камерных печей на заводе «Сланцы» по праву можно назвать ведущим. Не только потому, что это одно из основных производств, но и потому, что здесь трудится дружный, творческий коллектив, неоднократный победитель социалистического соревнования. Постоянный поиск путей дальнейшего повышения эффективности производства, качества работы — отличительная черта химиков. Истина проста: чтобы хорошо работать, надо знать дело, учиться ему. В цехе хорошо понимают это, потому здесь и взят правильный курс на повышение мастерства работающих. Помогают этому конкурсы по профессиям. Об опыте их проведения рассказывает сегодня мастер цеха, наш общественный корреспондент Галина Павловна ПЛАХОТНЮК.

В середине апреля в цехе камерных печей завода «Сланцы» среди молодых операторов по обслуживанию камерных печей прошел конкурс на звание «Лучший по профессии». В состязании участвовали 13 человек, в том числе 9 комсомольцев. Все они имеют стаж работы в цехе от полутора до трех лет. Задания были довольно трудные. Дать рекомендации по работе камер с отклонениями от режима, выявить дефекты экстрактора, определить по цвету газа характер нарушения схода топлива и присоединить одно звено к цепи привода можно, лишь хорошо зная свое дело.

Особая сложность заключалась в том, что часть ребят работает на установке, перерабатывающей сланец, другая — на прокалке кокса. Члены жюри предвидели эту сложность, но решили, что работающие в одном цехе и на одной специальности молодые рабочие должны знать особенности смежных производств. Вот тут и выяснится, делятся ли опытом старшие товарищи и интересуется ли молодежь технологией «соседей».

Лучшие знания показал Юрий Борисенок. Он набрал 55 баллов из 58 возможных. Юрий работает в цехе два года, быстро освоил профессию оператора по горячему ремонту камерных печей и вот сейчас показал хорошие результаты в сложном деле — обслуживании и чистке камерных печей.

Немного отстал от лидера Александр Храмушкин. Рекомендации он дал краткие, точные, но вот дефекты экстрактора выявил не очень расторопно. А счет шел на секунды!

Третье место занял Константин Попков. Он работает в цехе чуть меньше двух лет, но показал хорошие знания.

Остальные участники конкурса тоже отвечали со знанием дела.

Так, Юрий Пенкин по цвету газа быстро и точно определил возможное зависание и предложил конкретные меры по его ликвидации. Владимиру Дмитриеву не удалось набрать высокий балл за соединение цепи, зато он дал хорошую рекомендацию по экстрактору с «кипящей водой». Он первый год работает на установке прокалки кокса, но успешно принимает эстафету от родителей. Здесь работает его отец Алексей Егорович, отсюда ушла на пенсию его мать.

Владимир Родионов хорошо ответил на вопросы по технологии и общественно-политические. Быстро справились с теоретическими вопросами Алексей Соколов и Валерий Артемов.

Проигравших в конкурсе не было. Пройдет немного времени, и им, молодым, придется самостоятельно принимать решения в критические моменты без подсказки старшего оператора, по-хозяйски, уверенно обслуживать камерные печи, вести технологический процесс. А значит, им надо знать дело в совершенстве. Каждый из участников выявил свои «слабые» места, знает, что надо ему повторить, выяснить, узнать у старших товарищей.

Такие конкурсы у нас в цехе пока не часты, и жаль, что не все молодые операторы приняли в нем участие. В мае в цехе состоится конкурс молодых слесарей.

Наш цех соревнуется с установкой камерных печей сланцеперерабатывающего комбината им. В. И. Ленина в городе Кохтла-Ярве. И группы операторов газового хозяйства, операторов по горячему ремонту печей тоже соревнуются между собой. Есть мысль в такие конкурсы мастерства включать и наших соперников по соревнованию. Например, в ОТК регулярно проводятся совместные конкурсы среди лаборантов. И мы хотим поддержать это хорошее начинание.

Г. ПЛАХОТНЮК,
мастер цеха камерных печей завода «Сланцы».

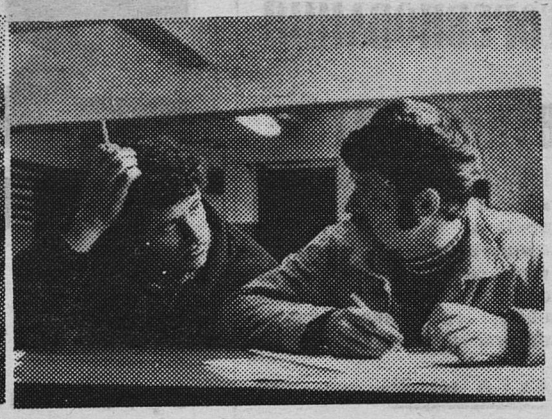

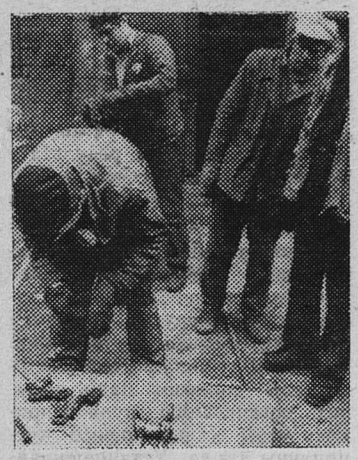

НА СНИМКАХ: (вверху слева) победитель конкурса Ю. Борисенок; (вверху справа) В. Гусаров и В. Черный отвечают на теоретические вопросы; (внизу слева) сборка цепи; (справа) снимок на память.

Фото Ю. Терентьева.

Советы и жизнь

ОБСУЖДЕН ПЕРСПЕКТИВНЫЙ ПЛАН

Депутаты Поречского сельского Совета народных депутатов на своей сессии обсудили перспективный план работы сельсовета на 1980—1982 годы.

В нем предусмотрены основные мероприятия, способствующие выполнению планов, заданий и социалистических обязательств в последнем году пятилетки трудящимися совхоза «Осьминский», выполнению плана товарооборота магазинами, расположенными на территории сельского Совета.

В частности, в области сельского хозяйства решено сосредоточить усилия народных депутатов на интенсификации сельскохозяйственного производства и рациональном использовании земель, дальнейшем совершенствовании социалистического соревнования, усилении работы с молодежью. С этой целью намечено постоянно слушать на заседаниях исполкома вопросы сельскохозяйственного производства, организовать соревнование среди учреждений культуры за лучшую постановку культурно-просветительной работы и библиотечного обслуживания.

Т. МИХЕЕВА,
селькор.

СЕГОДНЯ НА РОДИНЕ В. И. ЛЕНИНА

НИКОГДА не иссякнет интерес советских людей к великому Ленинскому наследию, ко всему тому, что связано с именем В. И. Ленина.

В нашей стране много мест, которые хранят память о вожде рабочего класса. И среди них — родной город Ильича — Ульяновск, где он родился, провел свои гимназические годы. Сотни тысяч туристов ежегодно приезжают в город на Волге, чтобы познакомиться с родиной вождя.

От самой Волги, с востока на запад пересекает город улица Ленина. Здесь в доме № 58 с августа 1878 года по июль 1887 года жила семья Ульяновых. Здесь Володя узнал горечь первых утрат: смерть отца, казнь брата Александра. Здесь готовился к сдаче экзаменов на аттестат зрелости. С 1929 года в этом доме находился музей В. И. Ленина, который 50 лет назад, 7 ноября, принял первых посетителей. В январе 1980 года здесь побывал десятимиллионный экскурсант.

Гимназия, где учился Ленин и где ныне находится средняя школа № 1, дома, где в разное время жили Ульяновы, могила Ильи Николаевича — эти и другие памятные места свято берегут ульяновцы. По решению партийных и правительственных органов создан целый мемориальный комплекс с музеями, памятниками. Сохраняется в первозданном виде улица, где жила семья Ульяновых.

В год 110-летия со дня рождения вождя особый интерес вызывает Ленинская тема. Местной партийной организацией накоплен большой опыт идеологической, политико-воспитательной работы на примере жизни и деятельности В. И. Ленина.

Всеобщее признание получили Ленинские народные чтения, где с лекциями выступают работники областного комитета партии, советские, профсоюзные и хозяйственные работники. К 110-й годовщине со дня рождения В. И. Ленина разработана экскурсия «Закон, по которому мы живем», где рассказывается об истории Ульяновской партийной организации и местных Советов, их деятельности.

Ульяновск славится не только своими историческими памятниками. Трудящиеся родины Ленина сегодня по праву могут гордиться тем, что все завещанное вождем воплощается в жизнь. Сегодняшний Ульяновск во все концы Советского Союза и многие страны мира отправляет автомобили-вездеходы марки УАЗ, многотонные уникальные станки, изделия легкой промышленности и другую продукцию. В экскурсиях предусматривается знакомство с предприятиями города, достижениями ульяновцев.

Ульяновский край связан с именами русских поэтов, писателей, историков, таких, как Д. Давыдов, Н. Языков, И. Гончаров, Н. Карамзин и других. По литературной тематике так же разработаны и проводятся много различных экскурсий.

Недалеко от Ульяновска, в селе Ивановка, в 30 минутах езды на автобусе находится детский дом, в котором жил славный сын Родины Александр Матросов.

В экскурсиях на военно-исторические темы можно ознакомиться с музеем А. Матросова, расположенным здесь же, а также революционным прошлым Симбирска.

Более 70 экскурсий по разным темам с учетом различных категорий туристов предлагает коллектив Ульяновского бюро путешествий и экскурсий. В распоряжение приезжающих туристов предоставляются удобные гостиницы, автобусы для знакомства с родиной Ильича.

Высококвалифицированные экскурсоводы помогут получить подробную информацию о всех достопримечательностях города и области. Чтобы практически решить вопрос о поездке в Ульяновск и знакомстве с городом, необходимо обратиться с заявкой в Ульяновское бюро путешествий и экскурсий по адресу: Ульяновск, ул. Л. Толстого, д. 32, или по телефону 1-52-32.

Итак, ждем вас на родине В. И. Ленина!

Н. ЛЯПИН,
экскурсовод.

г. Ульяновск.

ШИРЕ ДОРОГУ МИКРОУДОБРЕНИЯМ

ГЕКТАР ЗЕМЛИ: ВЛОЖЕНИЕ И ОТДАЧА

Для получения высоких урожаев сельскохозяйственных культур необходимо обеспечить растения не только основными элементами питания — азотом, фосфором, калием, но и микроэлементами. К числу микроэлементов, имеющих большое значение в жизни растений, относятся бор, медь, молибден, марганец и другие.

Микроэлементы играют большую роль в обмене веществ растительного организма. Они повышают урожай, увеличивают содержание белковых веществ, сахаров, витаминов, повышают устойчивость растений к болезням и неблагоприятным условиям внешней среды. Однако микроэлементы не заменяют, а лишь дополняют действие минеральных удобрений.

Для рационального использования микроудобрений в хозяйствах Сланцевского района Ленинградская областная агрохимическая лаборатория провела детальное обследование почв совхозов «Сланцевский», «Родина» и «Старопольский» на содержание доступных растениям форм бора, меди и молибдена. Обследование показало, что около 70 процентов почв каждого из хозяйств имеют низкое содержание меди, 80—90 процентов почв — низкое содержание молибдена.

В связи с тем, что почвы обследованных хозяйств в основном типичны для всего района, полученные результаты могут быть с большой степенью достоверности распространены на остальные хозяйства. В меди нуждаются прежде всего зерновые, овощные, кормовые культуры, тимофеевка и другие травы. Медь повышает устойчивость растений к полеганию, против грибковых и бактериальных заболеваний. Например, внекорневая подкормка картофеля солями меди на бедных медью почвах значительно снижает заболеваемость фитофторой. В опытах, проведенных в Ленинградской области, применение медных удобрений повысило урожай тимофеевки луговой и ежи сборной на 26—44 процента.

В качестве таких удобрений в Ленинградской области применяется медный купорос. Его можно вносить в почву под основную обработку в количестве 10—30 килограммов на гектар в тонкоразмолотом виде, опудривать семена совместно с протравливанием — 50—100 граммов на 1 центнер семян, либо использовать для внекорневой подкормки растений. Для этого 200—300 граммов удобрения из расчета на один гектар растворяют сначала в небольшом объеме воды, а затем раствор смешивают с гектарной нормой воды (300—400 литров). Опрыскивать растения следует в безветренную сухую погоду, лучше в утренние или вечерние часы.

Молибден в первую очередь необходим бобовым культурам (гороху, клеверу). Также установлена отзывчивость на молибден ежи сборной, тимофеевки, капусты (особенно цветной). Наиболее экономичным способом использования молибденовых удобрений является предпосевная обработка семян и внекорневая подкормка растений. Семена опрыскивают раствором молибденовых удобрений или опудривают совместно с протравливанием. Смачивание дает больший эффект, так как порошок при транспортировке может осыпаться с поверхности семян.

Для предпосевной обработки гектарной нормы семян клевера и люцерны требуется 100 граммов молибденовокислого аммония, для овощных культур — 60—100 граммов (в зависимости от размера семян и нормы высева). Выше доза для культур с мелкими семенами. Удобрение растворяют в 1,5—2 литрах воды и равномерно поливают из лейки или опрыскивателя семена, разостланные ровным слоем на брезенте или полиэтиленовой пленке, затем их перелопачивают.

При внесении микроудобрений необходимо помнить, что избыток микроэлементов создает такие же нарушения в обмене веществ растений, как и их недостаток. Поэтому произвольное увеличение рекомендованных доз недопустимо. К сожалению, еще не все агрономы считают применение микроудобрений обязательным агротехническим приемом. Однако с уверенностью можно сказать, что даже при внесении высоких доз минеральных и органических удобрений урожай не возрастает, потому что почвы района бедны микроэлементами.

Ю. САВЕЛЕНКО,
начальник отдела микроэлементов ЛОАЛ,
З. ПЕТРОВА,
агрохимик района.

На регенератном заводе немало знатных работниц. И среди них обрезчица выпрессовок цеха резиновой обуви Таисия Александровна Ульянченко. Она ежедневно делом подтверждает звание ударника коммунистического труда, перевыполняет нормы выработки и продукцию выпускает всегда хорошего качества.

Город твой — заботься о нем

Улучшая условия быта

Коллектив специализированного ремонтно-строительного управления № 6 вносит посильный вклад в выполнение заданий 10-й пятилетки, в улучшение быта сланцевчан, занимаясь благоустройством жилищного фонда и коммунальных предприятий. Только в течение 1979 года трудящиеся управления выполнили работы на 45 объектах. Капитально восстановлено сантехническое оборудование в 11 домах, отремонтировано 3.629 погонных метров тепловых сетей, 1.332 погонных метра водопровода, 349 погонных метров канализации.

Успешному выполнению плана способствовало социалистическое соревнование. В управлении 25 ударников коммунистического труда, 83 человека борются за это почетное звание. Лучшими были признаны прорабство № 2 (прораб Н. А. Грибов), бригада этого прорабства (бригадир Н. Ф. Котик).

Наибольший вклад в успешное выполнение заданий вносят бригадир бригады сантехников Г. П. Пчелин, чье имя занесено в Книгу почета города, электросварщики Л. И. Орлов, Б. М. Дмитрук, слесарь-сантехник пятого разряда А. М. Ревунец.

В. МАСКОВА,
старший экономист СРСУ-6.

С любовью к земле

СЕЛО: РАБОТА И ЛЮДИ

Ивана Николаевича Николаева у нас в совхозе «Сланцевский» знают многие в лицо. Не раз чествовали его на праздниках труда. Много раз его портрет помещали на совхозную Доску почета.

Призвание работать на земле проявилось у И. Н. Николаева еще в детские годы. Родители Ивана Николаевича тоже работали с землей, как говорят в народе, лелеяли ее. Сумели привить это прекрасное чувство и сыну своему. Рано приучили его к труду. С малых лет мечтал парнишка самостоятельно взяться за штурвал трактора, проехать на нем по широкому полю.

Но не сразу суждено было сбыться этой мечте. Умерли родители, Ваня остался вдвоем с бабушкой. Пришлось помогать ей по хозяйству. А тут грянула война, 13-летний Иван ушел в лес, помогал партизанам.

Только в 1945 году Иван смог выучиться на тракториста.

Трудное то было время, в колхозе «Труженик» (на Псковской земле) не осталось после войны ни одного трактора. Механизаторы понимали, что стране нужен хлеб, другие продукты земледелия, собирали тракторы по частям. Взялся за это нелегкое дело и Иван Николаев. Много дней и ночей провел, и вскоре трактор был готов, можно было браться и за работу.

Работа механизатора в то время была еще и очень опасна: на полях с войны оставалось немало невзорвавшихся гранат, снарядов, авиабомб. Несмотря на все эти трудности, И. Н. Николаев работал самоотверженно. И сразу же о нем заговорили как о способном, умелом механизаторе. А главное — как об очень исполнительном и трудолюбивом человеке. Коммунисты колхоза приняли его в ряды Коммунистической партии.

В наш совхоз он приехал в 1963 году уже опытным механизатором, зрелым человеком. Руководители хозяйства, заметив его исключительную добросовестность, с первых дней стали поручать ему самые ответственные работы. И любую — будь то нарезка борозд под посадку картофеля, косьба трав, подвозка кормов к фермам — Иван Николаевич делал с душой, добиваясь высокой выработки. Работал он и звеньевым по выращиванию капусты и брюквы, возглавлял звено по выращиванию картофеля.

А теперь вот уже несколько лет — звеньевой на заготовке грубых кормов. На прессовании сена он показал себя настоящим мастером. В прошлом году, например, он почти вдвое перекрыл задание по заготовке сена и соломы и вышел победителем социалистического соревнования среди механизаторов района, занятых на этом важном участке кормопроизводства.

Одна из составных такого успеха — бережное отношение механизатора к технике. Вот уже 10 лет неизменно работает тракторист-машинист I класса И. Н. Николаев на одном и том же тракторе МТЗ-50. Всегда перед выходом в поле осмотрит тщательно его, если заметит малейшую неисправность, тут же сам устранит ее. И в поле уже не простаивает.

Нынче Иван Николаевич первым начал сажать картофель и сразу же взял высокие темпы. И тут показал почерк большого мастера-земледельца. Дневную норму выполняет на 110—120 процентов, причем не забывает и про качество: оно всегда хорошее.

Требователен он и к себе, и к своим товарищам. Сурово относится к тому, кто пытается отсидеться или допускает небрежность в доверенном ему деле.

Вот за такое отношение к делу и избрали в прошлом году коммунисты хозяйства Ивана Николаевича членом парткома. И не ошиблись.

Высоко оценен безупречный труд земледельца — в 1978 году он был награжден орденом Трудового Красного Знамени, в 1979 году — знаком «Ударник десятой пятилетки», а нынче — Почетной Ленинской грамотой. Это вполне заслуженные награды. Иван Николаевич не раз еще оправдает их.

В. МАТВЕЕВ,
начальник участка кормопроизводства совхоза «Сланцевский».

Спасибо водителю

Я ехала в автобусе по маршруту Сланцы—Старополье. При выходе из салона забыла сумочку с крупной суммой денег. Пропажу обнаружила только дома. Очень переживала, не знала, что делать. Но оказалось, что переживала напрасно. На обратном пути водитель автобуса Василий Иванович Иванов вернул мне сумку в целости и сохранности. Он нашел ее на сиденье, где я оставила.

Сердечное спасибо В. И. Иванову за честность и внимательность.

О. НАЗАРОВА,
дер. Хрель.

УГОЛОК КНИГОЛЮБА

«Божественные» камни: правда и вымысел»

(По страницам журнала «Наука и религия»).

Драгоценные и полудрагоценные камни тысячелетиями привлекали внимание людей как тем, что они редко встречаются в природе, так и своими свойствами: прозрачностью, формами кристаллов, большой твердостью, красотой. Поэтому люди издавна обожествляли камни, ожидали от них помощи, опасались их вредного влияния.

Среди цветных разновидностей кварца существует красивый камень с редко встречающимся в природе фиолетовым цветом. Это аметист — самоцвет, особенно красивый при солнечном освещении.

Этимология этого слова до конца не выяснена. Одни авторы видят его корень в греческом происхождении «аметистос» — трезвый, предохраняющий от пьянства. Другие считают, что это слово скорее всего произошло от искаженного древнееврейского «ахламе» — «сон», якобы этот камень навевает видения.

Любопытные верования об аметисте возникали в средние века: «Носящий его не подвергается проказе, чесотке и подобным болезням, имущество и благосостояние его не оскудевают, сам он и слова его приятны людям. Носить этот камень полезно для благоразумия. Владеющий аметистом может пить вино сколько ему заблагорассудится, разум никогда не покинет его».

На Руси аметист ценили наравне с рубином. Еще его называли «архиерейским камнем». Аметист часто носили представители духовенства, его считали камнем сдерживания страстей, он полагался людям, давшим какой-нибудь строгий обет или зарок. Католики и православные украшали аметистом предметы религиозного культа.

Суеверия, увы, живучи и по сей день. И сегодня можно встретить людей, уверенных, что камень сам по себе может приносить удачу, исцелять болезни, предохранять от беды. Но человек, вооруженный знаниями законов окружающего мира, способен противостоять мистике и суевериям. Статьей обо всем этом журнал «Наука и религия» начал новую рубрику «Божественные» камни: правда и вымысел». В третьем номере за 1980 год можно прочитать о горном хрустале.

В. ЦИХ,
клуб «Собеседник».

Будем помнить

Одним из документов, рассказывающих о прошлом нашего края второй половины XIX века, являются «Исторические записи и предания о погосте Доложском Гдовского уезда крестьянина Ефима Андреева», напечатанные в С.-Петербурге в 1863 году. В небольшой книжечке крестьянин села Выскатка, один из немногих грамотных людей того времени, с большой любовью рассказал о многих событиях прошлого нашего края. По воспоминаниям старожилов Ефим Андреев всю свою долгую жизнь посвятил народу. Он учил крестьянских детей, был организатором ссудо-сберегательной кассы взаимопомощи, самоучкой-художником.

В конце книги Ефим Андреев с чувством большой любви к своей Родине писал: «Любезное Отечество. Дорого ты нам стоишь. Каждый почти шаг в тебе полит кровью наших предков».

Мы, пережившие гражданскую и Великую Отечественную войны, можем добавить, что много еще крови наших дедов, отцов, братьев, детей пролилось в боях за освобождение нашего края.

Дальше Ефим Андреев писал: «Любезны прародители наши. Вы умели стоять за свою свободу и благочестие. Мы были бы неблагодарны, если бы не захотели почтить памяти вашей, хоть одним чувством нашей признательности».

Мы, земляки, потомки Ефима Андреева, горячего патриота нашего края, тоже были бы неблагодарны, если бы не почтили его светлую память. И не только чувством нашей признательности. В наших силах и нашей обязанностью будет взять под охрану, чтобы не потерялась, его могилу, сохранившуюся на старом кладбище села Выскатка.

Ф. ЧУРКИН,
краевед-любитель.

ПЕРВЕНСТВО ГОРОДА

ВОЛЕЙБОЛ

Закончилось первенство города по волейболу среди мужских и женских команд. О результатах женских команд мы уже сообщали в нашей газете. В чемпионате города участвовало 14 мужских команд. Они вели спор за чемпионский титул с 9 апреля по 4 мая в двух группах. В финал мужского первенства вышли четыре команды: шахты «Ленинградская», пассажирского автопредприятия, СМУ треста «Севзапметаллургмонтаж» и прошлогодний чемпион — команда регенератного завода.

Соревновались более 100 волейболистов. Все матчи проходили в спортивном зале средней школы № 2. Соревнования в основном прошли организованно. Большинство коллективов физкультуры успешно справились с подготовкой своих команд к первенству города.

С каждым годом все меньше становится таких команд, которые не являются на игры. Но не без исключения был и этот чемпионат, судьи за неявки сняли с розыгрыша команду волейболистов строительного треста № 63. Все это говорит о слабой дисциплине в ряде команд, о том, что еще находятся такие волейболисты, которые приходят на соревнования по настроению, то есть безответственно подходят к защите чести своей команды, своего коллектива, не являются на тренировки, а порой выступают за любой коллектив, где им только предложат. И таких игроков еще много в командах. Коллективам физкультуры следует навести в этом вопросе порядок, создать спортивные секции и команды по волейболу на каждом предприятии и наладить систематические тренировки. В этом есть вина и спортивных обществ «Труд», «Спартак» и «Урожай», которые мало занимаются развитием этого вида спорта.

Итак, закончился чемпионат города, последний вид спорта зимней спартакиады, подведены итоги. В этом году произошла смена чемпиона города. Если в прошлогоднем чемпионате среди мужских и женских команд чемпионами были обе команды регенератного завода, то в этом году чемпионский титул мужчины регенератного завода уступили молодой команде шахты «Ленинградская», тренером которой является Д. П. Данилов. Команда регенератного завода заняла второе место. На третьем месте спортсмены пассажирского автопредприятия, четвертое место у финалиста—команды СМУ треста «Севзапметаллургмонтаж».

В соревнованиях предварительных игр участвовали команды завода «Сланцы», цементного завода, гороно, центральной районной больницы, шахты № 3, совхоза «Аврора», ремонтно-механического завода, СПОГАТ и предприятия «Тепловые сети».

А. МИХАЙЛОВ,
председатель горкома по физической культуре и спорту.

ЕЩЕ ОДИН СПУТНИК ЮПИТЕРА

ВАШИНГТОН. Американские ученые, исследующие фотоснимки, полученные с автоматического космического аппарата «Вояджер-1», пролетевшего более года назад мимо Юпитера, обнаружили еще один, 15-й по счету спутник этой планеты. Открытый спутник предварительно назван «Джей-2». Он имеет в поперечнике 70—80 километров и вращается вокруг планеты на расстоянии 151 тысячи километров.

(ТАСС)

Редактор
В. В. ИВАНОВ.

Телевидение

ПОКАЗЫВАЕТ МОСКВА

ЧЕТВЕРГ, 15 МАЯ

8.00 — «Время». 8.40 — Утренняя гимнастика. 9.05 — «Атланты и кариатиды». Художественный телефильм. 3-я серия. 10.30 — «Адреса молодых». По окончании — Новости. 14.30 — Новости. 14.50 — К 25-летию подписания Договора о восстановлении независимой и демократической Австрии. Кинопрограмма «По Австрии». 15.35 — «Чему и как учат в ПТУ». 16.20 — «Шахматная школа». 16.50 — Выступление народного ансамбля песни и танца Горьковского автозавода. 17.00 — «Образ В. И. Ленина в советском изобразительном искусстве». 17.30 — «Звездочет». Тележурнал. 18.15 — «Ленинский университет миллионов». «СЭВ. Проблемы транспорта». Передача 2-я. 18.45 — «Сегодня в мире». 19.00— «Картины Родины». Концертная программа с участием Рижского камерного хора «Аве Сол». 19.15— «Атланты и кариатиды». Художественный фильм. 4-я серия. 21.00 — «Время». 21.35 — «Час Большого симфонического оркестра». По окончании — «Сегодня в мире».

ПОКАЗЫВАЕТ ЛЕНИНГРАД

ЧЕТВЕРГ, 15 МАЯ

8.10 — «Наш сад». 8.40 и 9.45 —Зоология. 7-й кл. 9.05 — «Поэзия В. Луговского». 10.10 и 14.45 — Говорите по-испански. 10.40 и 11.40 — «Литература периода Великой Отечественной войны». 10-й кл. 11.10 — «Стройки первых пятилеток». 12.10 — Студентам-заочникам. Высшая математика. II курс. 13.25 — Научный коммунизм. 14.15 и 17.30 —Слушателям подготовительных отделений. Математика. 15.15—«Пятьдесят на пятьдесят». Художественный фильм. 16.45 — Экран—учителю. Зоология. 7-й кл. 17.10 — Ботаника. 5-й кл. 18.00 — Говорим по-немецки. 18.30 — Телешкола пропагандистов. Отделение экономического образования. 19.00 — «Ленинград». 19.40 — «Гражданин и закон». 20.25— Концерт камерной музыки. Г. Свиридов. Вокальный цикл «У меня отец—крестьянин» на стихи С. Есенина. 21.00 — «Время». 21.35 — «По родной стране». 21.50 — Новости. 22.00 — «Вы нам писали».

ПОКАЗЫВАЕТ ТАЛЛИН

ЧЕТВЕРГ, 15 МАЯ

9.00 — Новости. Программа передач. 9.05 — «Телешкола». «Кто и что?» 9.40 — Художественный фильм «Время выбрало нас». 4-я серия. 14.25 — Новости. 15.35 — «Ускорение». 16.00 — «Город древний, город молодой». 16.30— «Дирижер». 17.00— «Телешкола». «Кто и что?» (повтор.) 17.15 — «Телешкола». Объявления. 17.20 — «Телешкола». Фотография. 17.50 — Новости. Программа передач. 18.00 — «Актуальная камера». 19.00 — «Необычная фабрика». 19.25 — Реклама. 19.30 — «Круговое движение». 20.00— Детский экран. «Заколдованный камень». Телеспектакль. 20.30 — «Актуальная камера». 21.35 — Спорт. Спорт. 21.45 — Художественный телефильм «Время выбрало нас». 5-я серия. 22.50 — «Музыкальные воспоминания». 23.05 — Новости.

Кино

ДВОРЕЦ КУЛЬТУРЫ. 14 мая — **«Лекарство против страха».** Начало в 17, 19, 21 час.

ДОМ КУЛЬТУРЫ ГОРНЯКОВ. 14 мая — **«Отец и сын».** (Две серии). Начало в 17, 20 часов.

КИНОТЕАТР «ТРУД». 14 мая — **«Маленькая красивая деревня».** Начало в 11, 13.50, 18, 19.50, 21 час 40 минут. Для детей. Сборник мультфильмов. Начало в 15 часов 30 минут.

КЛУБ «ШАХТЕР». 14 мая — **«Черный чулок».** Начало в 17, 19, 21 час.

СГПТУ № 215

приглашает

на «День открытых дверей» выпускников восьмых классов школ города и района и их родителей

16 мая в 17 часов

Гости училища смогут познакомиться с условиями приема и обучения, посмотреть учебные кабинеты, совершить экскурсию по училищу.

В 18 часов в этот же день для учащихся восьмых классов и учащихся училища состоится танцевальный вечер.

Адрес училища: ул. Кирова, дом № 18.

2—1

ДЕТСКАЯ МУЗЫКАЛЬНАЯ ШКОЛА

объявляет

прием учащихся на 1980—1981 учебный год в классы СКРИПКИ, ФОРТЕПИАНО, СПЕЦИАЛЬНЫЙ ХОРОВОЙ КЛАСС (принимаются дети в возрасте 7—8 лет, срок обучения 7 лет), **БАЯНА, АККОРДЕОНА, ТРУБЫ И КЛАРНЕТА** (принимаются дети в возрасте 9—12 лет, срок обучения 5 лет).

Консультации и приемные экзамены с 28 мая в 10 часов и 15 часов. Заявления принимаются.

Адрес школы: ул. Чайковского, дом № 9. Телефоны 4-18-02, 4-17-15.

4—1

ВНИМАНИЮ ЮНОШЕЙ И ДЕВУШЕК!

КИНГИСЕППСКОЕ СРЕДНЕЕ ГОРОДСКОЕ ПРОФЕССИОНАЛЬНО-ТЕХНИЧЕСКОЕ УЧИЛИЩЕ № 234 НА БАЗЕ УПРАВЛЕНИЯ ТОРГОВЛИ ЛЕНОБЛИСПОЛКОМА

приглашает вас

НА ОБУЧЕНИЕ ПО СПЕЦИАЛЬНОСТЯМ:

кассира-контролера продовольственных товаров и продавца продовольственных товаров (с 8-летним образованием, срок обучения 3 года) и **кассира-контролера продовольственных товаров** (с 10-летним образованием, срок обучения 1 год).

Начало занятий с 1 сентября 1980 года.

За справками обращаться по адресу: гор. Сланцы, ул. Ленина, дом № 15. Телефон 2-22-52.

Горторг.

3—1

СЛАНЦЕ-ПЕРЕРАБАТЫВАЮЩЕМУ ЗАВОДУ «СЛАНЦЫ»

требуются

МЕХАНИК ремонтно-строительного цеха,
СЛЕСАРИ по ремонту и обслуживанию технологического оборудования,
ТРАКТОРИСТ на трактор Т-40,
ТОКАРИ,
ГАЗОЭЛЕКТРОСВАРЩИКИ,
ЭЛЕКТРОМОНТЕРЫ,
СЛЕСАРИ КИПиА,
МАШИНИСТЫ канатных дорог,
МАШИНИСТЫ обходчики по золоудалению,
ОПЕРАТОРЫ.

Для работы в пионерском лагере «Чайка»—
ОФИЦИАНТКИ,
РАЗНОРАБОЧИЕ,
ПОСУДОМОЙЩИКИ.

5—2

КОМБИНАТУ «СТРОЙДЕТАЛЬ»

требуются

на постоянную работу
СЛЕСАРИ по ремонту технологического оборудования,
ЭЛЕКТРОМОНТЕРЫ,
ТРАКТОРИСТ,
ШОФЕР,
КОЧЕГАРЫ,
ПРОБООТБОРЩИЦЫ.

Обращаться в отдел кадров.

10—4

СПМК-251 ТРЕСТА № 37

требуются

МАСТЕР и ПРОРАБ со строительным образованием,
ГАЗОЭЛЕКТРОСВАРЩИКИ 5-го—6-го разрядов,
МАШИНИСТЫ катков,
МАШИНИСТЫ насосов,
СТРОПАЛЬ,
ТРУБОУКЛАДЧИКИ (мужчины).

Обращаться по адресу: Сланцевское шоссе, дом № 7, отдел кадров СПМК-251. Телефон 2-10-31, доб. 94 два звонка.

10—5

СЛАНЦЕВСКОМУ МЕХЛЕСХОЗУ

требуются

на постоянную работу
РАМЩИКИ,
ПОМОЩНИКИ рамщиков,
СТАНОЧНИКИ.

Предоставляется ежегодный удлиненный отпуск — 24 рабочих дня, через каждые 3 года — дополнительный отпуск 24 рабочих дня.

Обращаться по адресу: гор. Сланцы, ул. Зеленая Роща, дом № 12, мехлесхоз.

3—3

СЛАНЦЕВСКОЙ ШВЕЙНОЙ ФАБРИКЕ

требуются

на постоянную работу
ШВЕИ-МОТОРИСТКИ,
УЧЕНИКИ швей-мотористок,
ИНСТРУКТОР производственного обучения,
ПОРТНИХА-ЛАБОРАНТ,
МОДЕЛЬЕР - КОНСТРУКТОР.

3—2

СЛАНЦЕВСКОМУ ЛЕСОКОМБИНАТУ

срочно требуется

СТАНОЧНИЦЫ,
СЛЕСАРИ по ремонту технологического оборудования,
КРАНОВЩИК на кран КБ-100,
СУЧКОРУБЫ,
ВАЛЬЩИКИ ЛЕСА,
РАСКРЯЖОВЩИКИ древесины,
ГРУЗЧИКИ на склад готовой продукции,
ШОФЕР на легковой автомобиль Газ-21,
КОМЕНДАНТ.

3—3

СЛАНЦЕВСКОМУ ДОРОЖНОМУ РЕМОНТНО-СТРОИТЕЛЬНОМУ УПРАВЛЕНИЮ

требуются

на постоянную работу:
МЕХАНИК,
ШОФЕРЫ,
АВТОГРЕЙДЕРИСТ,
ТРАКТОРИСТЫ,
РАБОЧИЕ (мужчины),
ЭКСКАВАТОРЩИКИ.

Обращаться по адресу: г. Сланцы, Комсомольское шоссе, д. № 21, Сланцевское ДРСУ.

3—2

СЛАНЦЕВСКОМУ РЕГЕНЕРАТНОМУ ЗАВОДУ

требуются

на постоянную работу:
ПРЕССОВЩИКИ - ВУЛКАНИЗАТОРЩИКИ,
ОБРЕЗЧИКИ ВЫПРЕССОВОК,
СЛЕСАРИ -РЕМОНТНИКИ,
КОНТРОЛЕРЫ ОТК,
ОБСЛУЖИВАЮЩИЙ ПЕРСОНАЛ для работы в детском саду-яслях.

За справками обращаться в отдел кадров завода, телефон 2-24-65.

5—3

СЛАНЦЕВСКАЯ НЕФТЕБАЗА

ПРИГЛАШАЕТ

на работу
ЭЛЕКТРОСЛЕСАРЕЙ.

Обращаться по адресу: Третий поселок, нефтебаза. Телефон 2-16-85 или 2-31-40.

2—2

ГОРОДСКОМУ ПАРКУ КУЛЬТУРЫ И ОТДЫХА

требуются

РАБОЧИЕ по обслуживанию аттракционов (контролеры),
КАССИР,
РАБОЧИЙ по текущему ремонту (электрик).

За справками обращаться в отдел культуры: Почтовый переулок, дом № 3, горисполком, 2-й этаж, комната 25.

3—2

СЛАНЦЕВСКОЙ СРЕДНЕЙ ШКОЛЕ № 11

срочно требуются

УБОРЩИЦЫ.

5—2

ПАССАЖИРСКОМУ ПРЕДПРИЯТИЮ

срочно требуются

МАСТЕР,
ДИСПЕТЧЕР,
БИЛЕТНЫЙ КАССИР,
ДЕЖУРНАЯ по автовокзалу,
ОПЕРАТОР диспетчерской службы,
ВОДИТЕЛЬ на автокран,
ТОКАРЬ,
МАЛЯР (покраска автобусов,
ЖЕСТЯНЩИК,
ЭЛЕКТРОГАЗОСВАРЩИК,
ВОДИТЕЛИ легковых автомашин,
ВОДИТЕЛИ автобусов

3—3

УМ-332 ТРЕСТА № 70

приглашает

на работу
МАШИНИСТОВ автомобильных кранов,
МАШИНИСТОВ компрессорных станций,
АВТОЭЛЕКТРИКА 5—6 разрядов.

Обращаться по адресу; г. Сланцы, Комсомольское шоссе, дом № 13.

2—2

Коллектив узла связи выражает глубокое соболезнование Давыдовой Зинаиде Андреевне и Трофимовой Нине Александровне по поводу смерти матери.

Газета выходит по вторникам, средам, четвергам, пятницам и субботам

НАШ АДРЕС: 188540, г. Сланцы, Банковская ул., 3. ТЕЛЕФОНЫ: редактор — 2-23-81, отв. секретарь — 2-17-85, отдел промышленности — 2-16-65, отдел партийной жизни — 2-14-06, отдел сельского хозяйства — 2-16-70, отдел культуры, быта, писем и массовой работы — 2-23-65, отдел комсомольско-молодежной жизни, фотокорреспондент — 2-16-03, корректоры — 2-13-60, бухгалтерия — 2-27-81. Объявления принимаются в бухгалтерии редакции по понедельникам и средам с 14 до 18 часов.

ППО № 1—1 Ленуприздата гор. Сланцы, Банковская ул., дом № 3. Газету набирали линотипистки Зверева А. А., Зверева Л. И., Никандрова А. М., верстала Аман Н. С., печатали Минина Н. С., Ковалева Т. И., Корректоры Ершова Г. В., Бегунова Е. К. Объем 0,5 печ. л. Тираж 13 650. Заказ 1486.