Пролетарии всех стран, соединяйтесь!

ЗНАМЯ ТРУДА

Орган Сланцевского горкома Коммунистической партии Советского Союза и городского Совета народных депутатов

Газета издается с апреля 1944 года | № 96 (7818) | Вторник, 20 мая 1980 года | Цена 2 коп.

Молодая труженица Вера Арсентьева — всего пять лет работает заготовщицей-пошивальщицей — идет в первых рядах соревнующихся за досрочное выполнение плановых заданий и социалистических обязательств. Быстрота, точность движений, экономное использование каждой минуты, качественное выполнение операций — вот определяющие успеха комсомолки. 130 процентов — показатели ее труда. Вера Арсентьева наравне с более опытными рабочими на регенератном заводе носит звание ударника коммунистического труда.

Фото Ю. Терентьева.

ТРУДОВАЯ СЛАВА

БЕСПОКОЙНЫЙ ХАРАКТЕР

Почти 30 лет в нашем городе живет и работает скромный, трудолюбивый человек Алексей Михайлович Никифоров. В 16 лет началась его трудовая биография. Был учеником слесаря, строителем. А после службы в Советской Армии приехал он в Сланцы и пришел в 1957 году работать электромонтером на «Стройдеталь». Хорошо овладел избранной специальностью, вскоре заслужил квалификационный разряд, через несколько лет — и высший — шестой разряд электромонтера. Беспокойный характер, ответственное отношение к делу не позволили ему успокоиться на достигнутом.

В 1958 году он овладел второй профессией — крановщика башенного крана и стал одним из лучших крановщиков. При этом он вел большую общественную работу. Товарищи по комсомолу несколько лет подряд избирали его своим вожаком.

В 1966 году Алексею Михайловичу присвоен шестой разряд крановщика, а с 1966 года по производственной необходимости и собственному желанию он перешел вновь в электроцех. Администрация цеха доверила передовому рабочему руководить бригадой электромонтеров. Специалистом широкого профиля стал на комбинате А. М. Никифоров. С тех пор большие изменения произошли на самом предприятии. Одних только башенных, козловых и мостовых кранов у нас теперь 26. Значительно вырос парк электрооборудования и механизмов. Это предъявляет повышенные требования к ремонтникам. Хорошо знает свое дело бригадир А. М. Никифоров, этому учит и своих товарищей по работе. И во всем он пример для них. Если что-то случается, в любое время дня и ночи, выходной или праздник едут за Никифоровым, и он никогда не откажет, а, главное, быстро и точно определит причину аварии и устранит поломку.

Дисциплинирован, честен, требователен к себе и другим — за это уважают его в коллективе. Отличает бригадира и творческое отношение к работе. Десятки его новаторских предложений внедрены в производство. Бригада А. М. Никифорова неоднократно завоевывала классные места в социалистическом соревновании, постоянно идет в первых рядах соревнующихся. Имя Алексея Михайловича Никифорова занесено в Книгу почета комбината. За высокие показатели в соревновании в честь Первомая портрет его занесен на городскую Доску почета.

В. ШАТАЛОВ,
рабкор.

РЕШАЕТ ТЕХНИКА

Сегодня шахты — высокомеханизированные предприятия. Бесперебойную высокоэффективную работу машин, механизмов и оборудования призваны обеспечить труженики энергомеханической службы. Горячими были для них праздничные дни мая. Ремонтники шахты № 3 провели большие ремонты, которые обеспечат стабильную работу предприятия на длительный период. А в этом — залог трудовых успехов, достигаемых шахтерами в завершающем году пятилетки.

На обогатительной установке слесари провели замену спирального пылеотделителя, течек сепаратора СП-12 № 2, реконструкцию конвейеров 4 и 20. На подъеме заменили рельсовые проводники главного ствола, привод тормоза подъемной машины вспомогательного ствола. Сделали ревизию высоковольтного оборудования поверхностной подстанции.

Большой объем работ был выполнен по усовершенствованию процесса обмена вагонеток верхней промплощадки вспомогательного ствола. Это позволит повысить эффективность работы транспорта, результативность труда.

Добросовестно, с полной отдачей работали бригады слесарей подъема, обогатительной установки, монтажно-демонтажного участка, отдела главного энергетика, горных участков и шахтного транспорта.

В. ПЕТРОВА.

ЛУЧШИЙ ОБЩЕСТВЕННЫЙ ИНСПЕКТОР

Значительную работу по контролю за созданием на производстве здоровых и безопасных условий труда проводят общественные инспектора. На шахтах объединения «Ленинградсланец» многие из них с большой ответственностью выполняют общественные поручения трудовых коллективов по контролю за безопасностью труда, внося свой вклад в успешную работу бригад.

Общественный инспектор по охране труда, машинист электровоза шахты № 3 А. М. Смирнов более 20 лет работает на шахте. Зарекомендовал себя отличным рабочим. Он трудится по высшему разряду, является бригадиром машинистов в смене. Большой производственный опыт, знание дела помогают ему оказывать существенное влияние на предупреждение несчастных случаев на внутришахтном транспорте. Большую общественную работу ведет он и как председатель участкового комитета профсоюза.

Сложно совмещать работу мастера-взрывника и общественного инспектора по охране труда, но И. И. Гутнику это удается в полной мере. Хорошее знание людей, горного дела, общественная активность способствуют успеху. Он подал немало предложений, которые были направлены на создание здоровых и безопасных условий труда шахтеров.

На днях на сменных нарядах шахты № 3 и шахты «Ленинградская» машинисту электровоза А. М. Смирнову и мастеру-взрывнику И. И. Гутнику вручены дипломы, нагрудные знаки «Лучший общественный инспектор по охране труда в угольной промышленности» и денежные премии в сумме 100 рублей.

Л. РУБИНСКИЙ,
главный технический инспектор труда ЦК углепрофсоюза при теркоме объединения «Ленинградсланец».

Ответственность во всем

На головном предприятии производственного объединения грузового автотранспорта существует единодушное мнение о молодом слесаре мастерских Николае Григорьеве как об одном из лучших тружеников, общественнике. Комсомолец работает по-коммунистически. Поручен ему ответственный участок — техническое обслуживание большегрузных автомашин, работающих на объектах народного хозяйства. Не было случая, чтобы по его вине сошла с линии автомашина. Причем, Николай делает все увлеченно, не поглядывая на часы, выработал в себе правило — завершать начатое. Да и во всем такой Николай Григорьев. Добросовестность, порядочность — эти черты приметили и товарищи по Союзу. Он избран членом комитета ВЛКСМ.

Перекрыли отставание

Успешно выполнил наш район в апреле план производства товаров культурно-бытового назначения и хозяйственного обихода. Большой вклад в это внес коллектив завода «Сланцы». В апреле химики перевыполнили установленное задание на 16,7 процента. Тем самым было восполнено отставание, которое допустил коллектив мехлесхоза по производству товаров культурно-бытового назначения и хозяйственного обихода. Здесь неэффективно осваивают новую технику, медленно расширяют ассортимент продукции, из-за чего нынче и не справляются с планом.

Коллективы лесокомбината и регенератного завода выполнили месячное задание на 100 процентов.

В. РОЗОВА.

ПАРТИЙНАЯ ХРОНИКА

ЗАСЕДАНИЕ БЮРО ГОРКОМА КПСС

На очередном заседании бюро городского комитета КПСС обсужден вопрос о повышении роли и ответственности руководителей и специалистов СПО «Родина» в улучшении работы по воспроизводству стада. С отчетом выступил генеральный директор СПО «Родина» Д. В. Борисов.

В обсуждении отчета приняли участие члены комиссии, готовившей вопрос на рассмотрение бюро: госинспектор по заготовкам и качеству сельхозпродуктов М. Б. Костров, главный зоотехник совхоза «Родина» А. Я. Дранцов, заведующая сельскохозяйственным отделом ГК КПСС А. А. Романтеева. Выступил также второй секретарь ГК КПСС Н. В. Смирнов. Подвел итог обсуждению первый секретарь ГК КПСС Л. И. Бурин.

По обсужденному вопросу принято постановление.

В работе бюро участвовал и выступил инструктор сельскохозяйственного отдела ОК КПСС А. М. Петров.

На заседании бюро обсуждены и другие вопросы, по ним приняты конкретные постановления.

ОРГАНИЗОВАННО

Организованно прошел 15 мая единый политдень в партийных организациях города. Тема выступлений докладчиков — «35 лет Победы советского народа в Великой Отечественной войне и последовательная борьба советского народа за мир».

Во всех цехах регенератного завода в назначенное время собрались трудящиеся. С большой заинтересованностью они слушали беседы и. о. директора М. С. Печникова, главного энергетика В. В. Иванова, начальника ремонтно-механического цеха А. А. Денисова. Выступили перед трудящимися 21 человек.

В партийном бюро завода обобщены критические замечания, предложения, которые были высказаны трудящимися в единые политдни.

НА ЗАСЕДАНИИ МЕТОДСОВЕТА

Методический совет по партийному политпросвещению горкома КПСС на очередном заседании обсудил итоги подготовительной работы к заключительным занятиям в системе партийного политпросвещения. Утвержден график посещения занятий членами методического совета в партийных организациях регенератного завода, шахты имени С. М. Кирова, районного узла связи, СРСУ-6 и других.

Результаты посещения будут обсуждены на заседании методсовета. А передовой опыт пропагандистов по овладению методическим мастерством методисты обобщат с тем, чтобы он стал достоянием каждого в новом 1980—1981 учебном году.

С ЛЕКЦИЯМИ В ЦЕХЕ

Партийное бюро филиала швейного объединения «Маяк» поддерживает тесную связь с городской организацией общества «Знание». По плану, составленному на квартал, на предприятии организуется чтение лекций.

Недавно в цехе выступили зав. отделом пропаганды и агитации горкома КПСС Н. Н. Алексеенко по теме «35 лет Победы советского народа в Великой Отечественной войне и последовательная борьба советского народа за мир» и врач Ф. А. Чуркин.

ЗЛОБОДНЕВНЫЙ ВОПРОС

На очередном заседании парткома шахты «Ленинградская» рассмотрены задачи парторганизации, партгрупп и трудовых коллективов по укреплению трудовой дисциплины в свете постановления ЦК КПСС, Совета Министров СССР и ВЦСПС.

В принятом постановлении намечены конкретные меры по улучшению дисциплины в коллективе.

РЕКОРДНАЯ ВЫРАБОТКА

Юрию Дмитриевичу Чернышеву в совхозе «Осьминский» в напряженную пору весенней страды поручен ответственный участок посевных работ — вспашка почвы перед севом. Причем, доверено и руководить механизированным звеном, в котором еще два опытных механизатора: Борис Михайлович Капустин и Виктор Александрович Тихомиров.

Эти механизаторы ежедневное сменное задание на пахоте выполняют на 150 — 160 процентов. А в минувшее воскресенье за световой день звено Ю. Д. Чернышева вспахало 26 гектаров земли — выполнило почти две нормы и обеспечило фронт работ для картофелеводов из звена В. Я. Дельцова.

А. ГИНДОВА.

ПАНОРАМА РОДИНЫ

РЕЗЕРВЫ БЕРЕЖЛИВОСТИ

УРГАЛ (Восточный участок БАМ). Смекалка помогла мостовикам в полтора раза удешевить строительство опор моста через реку Правая Ульма на восточном участке БАМ. Строители предложили укоротить опоры на высоту металлической фермы. Поезд здесь пойдет не внутри стального каркаса, как обычно, а по его верхнему поясу. Надежность сооружения при этом увеличивается. Резервы бережливости мостостроители ищут повсюду. При возведении переходов через небольшие речки и овраги они стали делать опоры без опалубки. Смекалка рационализаторов позволила сэкономить с начала года сотни тонн материалов.

СЕЮТ КУКУРУЗОВОДЫ

ДОНЕЦК. К массовому севу кукурузы, занимающей в области 180 тысяч гектаров, приступили донецкие земледельцы. На трети всех площадей, отведенных под зернофуражную культуру, она будет возделываться по индустриальной технологии. Это даст возможность до минимума сократить затраты на производство зерна.

ОБЛЕПИХОВЫЕ ПЛАНТАЦИИ

КИЕВ. Закладка облепиховых плантаций впервые началась в хозяйствах Полтавской области. В питомниках выращено сто тысяч сеянцев этой лекарственной культуры. Под нее отведены земли на берегах прудов, а также холмы, овраги и крутые склоны.

(ТАСС)

□

ЗА ОТЛИЧНОЕ КАЧЕСТВО

ЛАТВИЙСКАЯ ССР. Свыше половины всех изделий ордена Октябрьской Революции производственного объединения «Альфа» в Риге удостоены государственного Знака качества. Кремниевые транзисторы надежно работают в телевизорах, магнитофонах, радиоприемниках и радиолах. Их отправляют во многие уголки нашей страны, экспортируют за рубеж.

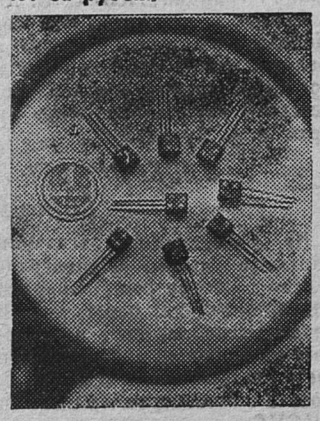

НА НИЖНЕМ СНИМКЕ: в кабинете качества «Альфы». Здесь создан научный и методический центр всей работы, связанной с поиском путей постоянного роста качественных показателей продукции.

НА ВЕРХНЕМ СНИМКЕ: кремниевые транзисторы — один из видов продукции предприятия, аттестованный государственным Знаком качества.

Фото В. Лисицына.

Фотохроника ТАСС

У коммуниста Михаила Николаевича Федорова большой опыт водителя автомашины. Работая в производственном объединении грузового автотранспорта, он показал себя отличным специалистом своего дела, неутомимым тружеником. Его цементовоз всегда в исправном состоянии и всегда на линии. Об этом говорит и коэффициент использования автомашины, а он намного выше планового.

И другие производственные показатели характеризуют М. Н. Федорова с самой лучшей стороны. За 4 месяца с начала года план перевозки цемента он выполнил на 102,2 процента, по тонно-километрам — на 113, по доходам — на 145 процентов.

Михаилу Николаевичу 10 лет назад присвоено звание ударника коммунистического труда, и коммунист ежегодно его подтверждает. В течение многих лет он признается и «Лучшим по профессии».

Фото Ю. Терентьева.

УРОК МУЖЕСТВА

Мы входим в кабинет военного дела на обычный урок и застываем в удивлении. Вся грудь нашего военрука в медалях. Кавалер одиннадцати боевых медалей и двух орденов, гвардии майор Борис Евсеевич Хайкин подготовил для нас необычный урок в честь Дня Победы.

Прозвенел звонок. Командир взвода 9 «А» доложил майору о готовности к занятиям.

— Вот уже 35 лет прошло с тех пор, как прогремели последние бои, а советский народ не забывает о войне. Сегодня на уроке мы прослушаем песни военных лет, рассказы о героях Советского Союза... — такими словами начал урок Борис Евсеевич.

Война застала его курсантом военного училища под Мценском. Оттуда 28 июня 1941 года он ушел на фронт.

— ...Первый бой. Все было далеко не так, как вы видите в кино, — рассказывает Б. Е. Хайкин. — Мы шли в бой в открытую, пока не увидели, как подкашивают вражеские пули товарищей. Только тогда мы стали пригибаться, перебегать. Был у меня друг Николай. Обменялись мы с ним адресами на всякий случай, и в этом первом бою Николая убили. В честь боевого товарища я назвал его именем своего сына.

Каждый из нас, слушая рассказ, пытался представить себе тот первый бой, боевое крещение нашего военрука. Во время войны он был командиром взвода связи. Окончил войну в Восточной Пруссии. Борис Евсеевич рассказал о себе очень мало, но и этого было достаточно, чтобы понять — перед нами человек, горячо любящий свою Родину. Не случайно первая песня, которая прозвучала на уроке, называлась «Родина». Вместе с учителем мы волновались, слушая песни «Священная война», «В землянке», «Бухенвальдский набат». Ребята рассказывали о героях войны, Героях Советского Союза. А я смотрела на Бориса Евсеевича и думала: «Да, вот перед нами стоит такой же герой».

Вот уже 9 лет Борис Евсеевич Хайкин учит ребят военному делу.

Своим чередом продолжался школьный день, но мысленно мы были все еще на том уроке, уроке мужества, любви к Родине. После него некоторые мальчишки всерьез задумались о своем будущем. Может быть, кто-то из них решил стать военным. И все мы благодарны учителю за этот урок.

М. КАМИНСКАЯ,
ученица 9 «А» класса школы № 3.

ПО СЛЕДАМ НАШИХ ВЫСТУПЛЕНИЙ

„КРАСНЫЙ УГОЛОК. КАКИМ ЕМУ БЫТЬ?"

Так называлась корреспонденция, помещенная в № 72 газеты «Знамя труда» 11 апреля. В ней анализировалась работа красных уголков завода «Сланцы». В ответ на критическое выступление газеты **секретарь парткома завода «Сланцы» Н. Ф. Нечаев сообщил редакции:**

«Материал, опубликованный в газете, рассмотрен на оперативном совещании в парткоме с секретарями цеховых партийных организаций. Отмеченные недостатки в оформлении красных уголков установок компримирования и доочистки газа, химической очистки газа и производства синтетических смол, СРСУ имели место. Отмечено недостаточное внимание, уделяемое секретарями партийных организаций данных подразделений идеологическому обеспечению выполнения социалистических обязательств.

Партком планирует в мае—июне провести анализ работы советов красных уголков и наметить пути устранения отмеченных недостатков, сделать так, чтобы красный уголок в каждом цехе стал центром массово-политической работы».

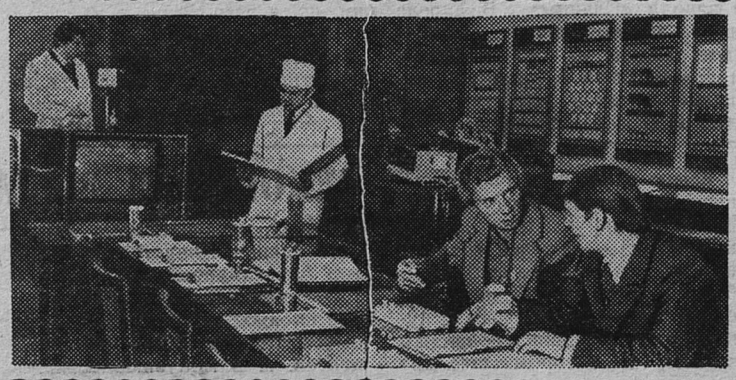

Партийная работа: инициатива, поиск, результат

ДЕЙСТВЕН ЛИ КОНТРОЛЬ?

Одна из задач партийного контроля хозяйственной деятельности администрации комбината «Стройдеталь» состоит в том, чтобы обеспечить комплексный подход к решению проблем, стоящих перед коллективом. Поэтому очень важно, чтобы в поле зрения парторганизации постоянно находилось претворение в жизнь комплексного плана экономического и социального развития коллектива. А раз так, то и на главном собрании года, когда подводится итог организаторской, политической работы коммунистов, правомерно ожидать анализа уже сделанного в этом направлении. Тем более, что отчетно-выборное партийное собрание проходит в завершающем году пятилетки, когда закладывается база новой, одиннадцатой пятилетки.

— В докладе партийному бюро следовало бы детальнее остановиться на выполнении плана экономического и социального развития, — подчеркнул в своем выступлении на собрании первый секретарь горкома КПСС Л. И. Бурин. — Если посмотреть на положение дел более внимательно, становится очевидным, что комбинат работает ниже своих возможностей. Ежегодно плановые задания устанавливались ниже, чем предусматривались пятилеткой, и за четыре года допущено отставание. О каком продвижении вперед можно говорить, если по объему производства план этого года составляет 7 миллионов 400 тысяч рублей, в то время как в 1975 году комбинат производил продукции на 8 миллионов 453 тысячи рублей.

Вот этот момент в работе коллектива и был упущен в отчетном докладе секретаря партийной организации Н. Ф. Путикова. Начал он рассказ с успешного выполнения производственных заданий по основным показателям в 1979 году и первом квартале 1980 года. Говорил подробно и обстоятельно. Было сказано и о неутешительных делах на комбинате:

— Коллектив формовочного цеха № 2 (начальник — член КПСС И. Е. Филимоненков) закончил год с выполнением плана по сборному железобетону лишь на 99,1 процента, недовыполнение составило 479 кубических метров, по бетонным блокам — на 97,5 процента. Транспортный цех (начальник — член КПСС Л. М. Иванов) второй год подряд не обеспечивает выполнение принятых социалистических обязательств. Руководство цеха по-прежнему обращает недостаточно внимания на комплектную поставку продукции в установленные сроки, медленно снижает простои вагонов под грузовыми операциями, из-за бесконтрольности мастеров значительное количество инертных материалов остается на платформах и уходит с комбината, за 1979 год от потребителей получено 39 рекламаций, связанных с поломкой изделий в пути из-за нарушений правил погрузки...

Слов нет, в работе ряда цехов имеют место серьезные упущения. И именно в отчетном докладе коммунисты рассчитывали услышать, что сделали партийное бюро, комиссия контроля деятельности администрации для устранения причин и условий, порождающих различные нарушения, срыв выполнения обязательств, планов. Докладчик же ограничился констатацией фактов.

Коммунисты назвали и другие факты бесхозяйственности, говорили о серьезных упущениях в организации социалистического соревнования.

— Слабо контролируется, направляется работа цеховых партийных организаций, секретарь партийного бюро — редкий гость в цехах, — сказал Н. И. Федоров — бригадир электромонтеров деревообрабатывающего цеха. Такого же мнения и Ю. А. Кречетов — мастер бетонно-растворного цеха. Многих недостатков во внутрипартийной, в идейно-политической работе могло бы не быть, если бы члены партийного бюро не только заслушивали отчеты секретарей цеховых партийных организаций, но и оказывали им действенную конкретную помощь. И как полезен в таком случае откровенный, прямой разговор в цехе, на рабочем месте с теми, кто прогуливает, нарушает производственную дисциплину, допускает брак в работе.

Как правило, на партийных собраниях комбината рассматриваются злободневные вопросы, принимается много хороших решений, а вот исполнение принятых решений не на должном уровне. Помню серьезную критику на собрании, которое было посвящено обсуждению задач в свете постановления ЦК КПСС «О дальнейшем улучшении идеологической, политико-воспитательной работы». Партийное бюро критиковалось за недооценку наглядной агитации в распространении передового опыта, в контроле выполнения социалистических обязательств, борьбе с нарушителями, прогульщиками. Прошло восемь месяцев. Изменения же после критики незначительные: вывешены плакаты на территории, обновлены кое-какие стенды. Но наглядная агитация по-прежнему не отвечает современным требованиям. Стенгазета «Формовщик», например, заклеена печатными плакатами на санитарно-просветительную тему. В формовочном участке № 2 на щитах «Комсомольский уголок» — пусто, «Народный контроль — в действии» — пусто. Заголовок гласит «молния», значит место для такого популярного средства наглядности отведено, а листки-«молнии» не выпущены.

У входа в цех ячеистых бетонов висит экран социалистического соревнования среди смен. Вывешиваются здесь и показатели работы. Только на стенде указаны те, кто уже давно не возглавляет коллективы. Для кого заполняются эти стенды? И будет ли действенность от такого оформления наглядности хода социалистического соревнования?

Партийное бюро не осуществляет контроль за учебой идеологического актива. В результате пропагандист В. М. Шорохов, политинформаторы Г. П. Тунгаева, М. И. Меланич не посещают городские семинары пропагандистов, политинформаторов. Ни один из 15 наставников комбината не присутствовал в этом году на занятиях в городской школе наставников. Отсюда можно судить об эффективности работы активистов устной политической агитации.

Не случилось бы таких упущений в работе партийного бюро, если бы был по-настоящему действенный партийный контроль за выполнением ранее принятых решений.

Решение должно быть конкретным и целенаправленным. На ноябрьском (1978 года) Пленуме ЦК КПСС обращено внимание на необходимость тщательной проработки принимаемых решений. Говоря о том, что некоторые решения не выполняются в срок, товарищ Л. И. Брежнев указывал, что отсюда вытекают по крайней мере два соображения: «Первое — не слишком ли легко относятся отдельные хозяйственные руководители к решениям партии и правительства? К сожалению, это бывает. И второе — всегда ли принимаемые постановления должным образом проработаны, увязаны с планом, с финансовыми и материальными ресурсами?».

З. НИКОЛЕНКО.

СЕЛО: РАБОТА И ЛЮДИ

Ежедневно, в полдень

В совхозах нашего района продолжается горячая пора весеннего сева. Труженики полей спешат провести его в лучшие агротехнические сроки, чтобы заложить надежную основу урожаю последнего года 10-й пятилетки.

С раннего утра до позднего вечера не смолкает рокот моторов машин и тракторов на полях совхоза «Осьминский». В это время дорог каждый час, каждая минута рабочего времени. Порой в поле некогда подумать даже об обеде. Да и отдельные поля расположены на расстоянии 5—10 километров от дома или от совхозной столовой. Как тут быть?

А выручают земледельцев работники совхозной столовой. Ежедневно, в полдень спешит к ним на поля с термосами с горячими обедами повар Галина Васильевна Николаева.

— Каждый день мы отправляем на места работы трактористов и полеводов до 50 горячих обедов. Мясом, молоком и картофелем нас снабжает совхоз, а остальные продукты заказываем в райпо. Рабочие, кажется, довольны. Во всяком случае, жалоб не поступало,— говорит заведующая столовой Н. М. Соколова.

— Вкусно готовят наши повара. И обеды всегда горячие привозят в поле. Мы довольны. — Это мнение трактористов из механизированного звена на вспашке, руководит которым Ю. Д. Чернышев.

— Обеды в поле доставляются не только вкусные и разнообразные, но и со скидкой на 20 процентов, — поясняет главный агроном совхоза «Осьминский» А. К. Кашеев.

Большая нагрузка в эту горячую пору легла и на плечи рабочих столовой. Для убедительности приведу всего две цифры. Зимой столовая сдавала дневную выручку 20—30 рублей, а сейчас — от 70 до 130 рублей.

А. БЕДОВА.

ЖИВОТНОВОДСТВО—ФРОНТ УДАРНЫЙ

На совещании пастухов

В преддверии пастбищного периода в совхозе «Родина» состоялось совещание пастухов. На нем присутствовали также бригадиры животноводческих ферм, зооветработники.

С докладом выступил главный зоотехник совхоза «Родина» А. Я. Дранцов. Он подчеркнул, что летом животноводам совхоза предстоит преодолеть задолженность, допущенную в плановом производстве молока за четыре месяца нынешнего года. Высокие летние надои — в руках пастухов. Сейчас в совхозе заканчивается подготовка к пастбищному сезону: огораживание пастбищ, их боронование. В этом году получены пять новых электропастухов, которые помогут наладить правильное стравливание травы в загонах. Но залогом успеха остается все же добросовестный труд пастухов.

На условиях социалистического соревнования пастухов остановилась в своем выступлении и. о. председателя рабочего комитета профсоюза совхоза Г. И. Маринина. Итоги соревнования будут подводиться ежемесячно в целом по совхозу, на большинстве ферм — поденадно. Кроме того, пастухи будут вести ежедневный учет надоев в специальной книжке.

На совещании выступила главный экономист совхоза О. Г. Смирнова, рассказавшая об оплате труда пастухов.

О трудностях, имеющихся на ферме Попкова Гора, рассказала бригадир В. Н. Мельникова. В. М. Шокот — пастух фермы Монастырек — обратил внимание на необходимость регулярного подкашивания и подкармливания пастбищ, на своевременный подвоз воды — в прошлом году эти вопросы не были до конца решены. Пастух фермы Перебор Н. А. Павлов подчеркнул необходимость выделения дополнительной площади пастбищ.

Совещание пастухов совхоза «Родина» наметило конкретные задачи на пастбищный период и пути их достижения.

Т. КРЫЛОВА.

Сообщает ЛенЦНТИ

ХВОЙНЫЙ НАСТОЙ

В рацион телят в колхозе «Путь к коммунизму» Погарского района Брянской области включают хвойный настой. Ветки сосны измельчают и укладывают в бочки, заливают горячей водой из расчета 9 литров на 1 килограмм хвои. Спустя 5 часов настой дают по 4 литра на теленка. Спаивание телятам хвойного настоя дает увеличение среднесуточного привеса каждого животного до 1.093 граммов.

Из редакционной почты

УСТАНОВЛЕН ПАМЯТНИК

На средства Выскатского сельского Совета народных депутатов 7 мая на кладбище Ивановский Ручей, около деревни Кушела, установлен памятник жителю деревни Казино Гаврилу Семеновичу Рассадкину, погибшему за власть Советов от рук белогвардейцев в 1919 году, а также жителю деревни Кушела, участнику партизанского движения Константину Николаевичу Шершукову (погиб в 1944 году).

Г. СУЛИМОВ, рабкор.

«ПРОПАВШИЙ АВТОБУС»

ПИСЬМО С КОММЕНТАРИЕМ

За последнее время стало трудно своевременно добираться до рабочего места. Дело в том, что автобусы маршрута № 4 ходят редко, а «единица», как правило, идет переполненная, у больничного городка останавливается редко. Из-за этих причин 25 и 26 марта мы опоздали на работу на 20 минут.

Пономарева, Васильева, Кузнецова, Кичатова, Семенова и другие работники ателье № 1 управления бытового обслуживания населения.

25 марта на маршруте № 4 первой сменой были выполнены все рейсы за исключением рейса на 7 часов 38 минут по причине схода автобуса из-за технической неисправности. Выделить резервный автобус диспетчер не смогла из-за его отсутствия.

26 марта на маршруте № 4 не были выполнены два рейса на 7 часов 20 минут и 7 часов 29 минут. Автобус № 21332 сошел с линии из-за неисправности. Автобус № 21352 был снят на маршрут № 11, где сошли с линии сразу два автобуса.

При тщательном разборе в эксплуатационной и технической службах было обращено внимание на необходимость четкой работы по ремонту автобусов.

В. ВАСЮНЬКИН, зам. начальника по эксплуатации пассажирского автопредприятия.

ОТ РЕДАКЦИИ: В общем-то, за давностью об этом случае можно было бы и не говорить. Но в том и дело, что повод для разговора все-таки остался.

Итак, технической службе указали на необходимость более качественного ремонта. Но ведь все это после того, когда сошли с линии несколько автобусов (причем на разных маршрутах), когда во многие инстанции полетели письма, телефонные звонки. А до этого? Разве не было контроля за качеством ремонта? И где же резервные автобусы?

Объяснения В. В. Васюнькина можно принять к сведению, но как быть пассажирам, ведь объяснениями не восполнишь потерянные рабочие минуты? К тому же в ответе руководителя не сообщается, принимают ли в автотранспортном предприятии меры по бесперебойному движению автобусов. Или и впредь будут констатировать, что автобус с линии сошел, а резервного не оказалось...

СПРАШИВАЛИ? ОТВЕЧАЕМ

КАТЕРА НЕ БУДЕТ

«Хочется знать, будет ли этим летом ходить по реке Плюссе катер? Если нет, то почему?».

(Из письма Новикова, Смирнова, Боброва).

Северо-Западное речное пароходство прекратило пассажирские перевозки на реке Плюссе в 1973 году ввиду отсутствия пассажиропотока на судоходном участке Сланцы—Чернево. В настоящее время в пароходстве нет флота, способного осуществлять перевозки на малых реках, и министерство не планирует его строительство в 11-й пятилетке.

Кроме того, в управлении Волго-Балтийского водного пути имени В. И. Ленина, которое проводит дноуглубительные работы, отсутствуют технические средства для поддержания гарантированных габаритов судоходных путей в закрытых водоемах, необходимых для безопасности судоходства. Скоростной мелкосидящий флот не может быть использован на этой работе ввиду малых радиусов закругления на изгибах реки. Поэтому пароходство не может открыть движение на реке Плюссе.

Г. ВАСИЛЬЕВ, зам. начальника Северо-Западного речного пароходства.

КАК ВАС ОБСЛУЖИВАЮТ?

КОНТЕЙНЕРНАЯ ТОРГОВЛЯ

Покупатели, побывавшие в магазине № 47, не могли не заметить значительные изменения в торговом зале. Коллектив магазина переходит на контейнерную торговлю.

Посетители с первого дня оценили новую форму торговли. В адрес магазина поступило немало хороших отзывов. В зале стало просторнее, лучше показан товар. Пока на контейнерную торговлю переведены две секции, перейдут и другие отделы. Будет заменена часть холодильных прилавков на более компактные. Что даст контейнерная торговля самим работникам торговли?

Поскольку фасовать товары будут на продовольственной базе, часть фасовщиков освободится для других участков работы. В магазине не будет тары, сохранение и отправка которой создает также немало хлопот.

В настоящее время готовится площадка под прием контейнеров с базы, идет дальнейшее переоборудование зала. Это улучшит эстетический вид помещения, что немаловажно и для покупателей, и для самих работников магазина.

На новую форму обслуживания переводятся и филиалы магазина № 47.

ЮБИЛЕЙ УНИВЕРМАГА

Двадцать лет прошло со времени открытия в нашем городе универмага. Для коллектива предприятия это знаменательная дата. За это время произошли значительные изменения.

Коллектив универмага носит звание предприятия высокой культуры обслуживания. Коллективы секций тканей, готовой одежды именуются бригадами коммунистического труда. Секции обуви, которая была переведена из универмага в магазин «Радуга», это высокое звание также было присуждено в универмаге.

На предприятии работает лучшая комсомольская организация торга, возглавляет которую секретарь С. Хатунцева.

Вместе с юбилеем магазина отмечает круглую дату и рабочая В. В. Белова. Двадцать лет она трудится на этом предприятии.

СИЛЬНЫЕ КОЛЛЕКТИВЫ

Так называют в комбинате общественного питания коллективы столовой № 7, которым руководит Л. И. Филиппова, кафе «Ассоль», где директором Н. А. Колесникова, столовой № 4 (директор Н. А. Иванов), коллектив которой при плане товарооборота 44 тысячи реализовал продукции на 52,5 тысячи рублей.

Успех коллектива столовой № 4 во многом зависит от высокой ответственности работников предприятия. Большую роль в качестве воспитателя, организатора играет заведующая производством, ветеран комбината общественного питания Н. С. Горбачева. Коллектив столовой регулярно проводит выставки-продажи. Большой ассортимент был представлен на выставках-продажах, проведенных накануне Первомайских праздников. Коллектив столовой организует мелкорозничную торговлю, проводит совместно с коллективом шахты «Ленинградская» вечера, организует выезды с кондитерскими изделиями, полуфабрикатами на село.

В. КАРАСЕВА.

СМОТР ТЕХНИЧЕСКОГО ТВОРЧЕСТВА

ГОРИЗОНТЫ КУЛЬТУРЫ

На проходящую в нашем городе выставку технического творчества, посвященную 110-й годовщине со дня рождения В. И. Ленина, учащиеся школ, техникума представили свои экспонаты. Самодеятельный клуб авиамоделистов Дворца культуры завода «Сланцы» представил модели, приспособления, облегчающие работу юных техников, а также собранный ребятами клуба богатый материал, рассказывающий об истории этого коллектива, бывших воспитанниках, большой общественной работе, проводимой под руководством А. Е. Филиппова.

Члены авиамодельного кружка неоднократно участвовали в крупных соревнованиях авиамоделистов области и РСФСР. Коллектив показал на выставке хорошо выполненные модели современных ракет.

Большой интерес вызвали радиоустройства, изготовленные ребятами радиокружка Дома культуры горняков. Это и компактное переговорное устройство, которое может получить практическое применение при выполнении подъемных работ на строительстве и шахтах, испытатель транзисторов, используемый радиолюбителями для измерения параметров полупроводниковых приборов. Руководит этим коллективом Б. А. Меерович. Много времени отдает Борис Абрамович, помогая юным техникам постичь радость познания сложной и интересной радиотехники. Коллективная радиостанция установила много радиосвязей с городами СССР и радиолюбителями зарубежных стран.

Представили свои работы и участники кружков дизайнеров и автомоделистов, работающие на станции юных техников.

Оргкомитет оценил работу ребят и присудил дипломы первой степени ученикам Юрию Лакстикалю (школа № 2) за копию ракеты, Павлу Григорьеву (школа № 1) за прибор для измерения параметров транзисторов и приемно-передающее устройство, Николаю Панюшкину (школа № 12) за переговорно-командное устройство. Дипломами второй и третьей степеней были отмечены работы учеников школы № 2 Александра Стрельцова, Павла Зяблицева, школы № 11 — Владислава Галдуева, Алексея Алексеева, школы № 3 — Валерия Григорьева, Игоря Григорьева, Павла Веселова, Александра Чистякова, Игоря Ефстафьева. Диплом третьей степени вручен студенту техникума Евгению Щеголеву. Более 300 сланцевчан могли ознакомиться с работами юных техников.

Активное участие в подготовке выставки приняли руководители клуба авиамоделистов А. Е. Филиппов, радиокружка Б. А. Меерович, директор станции юных техников А. Н. Рачкова.

Шесть лучших экспонатов представлены на областную выставку технического творчества.

За активное участие в выставке диплом первой степени был присужден школе № 3, дипломы второй степени — школам №№ 1 и 12. Дипломами первой степени было отмечено и участие самодеятельного клуба авиамоделистов Дворца культуры завода «Сланцы», радиокружка и коллективной радиостанции Дома культуры горняков. Диплом третьей степени присужден станции юных техников.

На базе самодеятельного клуба авиамоделистов ко Дню Конституции и 63-й годовщине Великой Октябрьской социалистической революции планируется организовать в октябре постоянно действующую выставку для школьников, самодеятельных любителей технического творчества. Станция юных техников планирует развернуть сеть технических кружков на базе общеобразовательных школ. Но для этого нужно серьезно поработать. Подводя итоги, оргкомитет все-таки отметил недостаточное участие школ в техническом творчестве, слабую методическую помощь кружков технического творчества при Домах культуры учащимся школ.

Большую помощь в развитии технического творчества могут оказать специалисты шефствующих над школами предприятий.

В. МУРАШКИН, инспектор гороно.

ЗА „КИТАЙСКОЙ СТЕНОЙ"

НАСТУПЛЕНИЕ НА ЛЕВАКОВ

Руководители среднего и низшего звена в Китае, вступившие в политическую жизнь на волне радикализма «культурной революции», судя по всему, подвергаются давлению и переживают период «глубокой проверки». Наблюдатели полагают, что эта тенденция приведет к заметной чистке лиц, выдвинувшихся в ходе «культурной революции» и других массовых кампаний, проходивших под левацкими лозунгами. Такое развитие событий, как считают специалисты, связано с предстоящим в конце нынешнего года внеочередным XII съездом КПК.

Бумеранг вернулся

В происходящей «проверке» активистов «культурной революции» заложена значительная доля злой иронии. Сегодня ситуация такова, что эти люди подвергаются осуждению со стороны деятелей, которые в период разгула хунвэйбинов и в ходе последующих политических движений подверглись гонениям и репрессиям за приверженность «реакционной буржуазной линии». Бумеранг, брошенный «ультралевыми» в смутный период «культурной революции», вернулся и больно ударил по ним самим.

Из многочисленных материалов китайской печати видно, что критика и осуждение выдвиженцев «культурной революции» приняли огромные масштабы. Партийный журнал «Хунци» в одном из мартовских номеров писал: «...Более половины из 38 миллионов членов партии вступили в нее со времени культурной революции... Среди молодых членов партии, вступивших в нее в условиях влияния «левацкой линии», есть такие, кто не соответствует требованиям, не может служить образцом для масс. Некоторые исходят только из своих интересов, открыто гонятся за славой, выгодами и властью... Иные дошли до того, что морально опустились до нарушения законов».

Профсоюзная газета «Гунжэнь жибао» недавно подняла вопрос о необходимости «должным образом разобраться» с лицами, которые были инициаторами погромов и избиений, были замешаны в «убийствах людей, очернении кадровых работников, передовиков труда, старых специалистов». Газета призывает наказать этих людей в зависимости от тяжести совершенных ими преступлений и акцентирует внимание на том, что «особое значение приобретает недопустимость их дальнейшего пребывания на руководящих постах».

Нынешний «холодный душ» для выдвиженцев «культурной революции», занимающих немало руководящих должностей на местах, имеет особую значимость в условиях новой расстановки сил в пекинском руководстве. На китайском олимпе, где роль Зевса-громовержца, как считают, взял на себя Дэн Сяопин, укрепивший после V пленума ЦК КПК свое положение, в искоренении «остатков» леваков видят фактор, влияющий на укрепление нынешнего политического и экономического курса. Преодоление сопротивления сторонников «левого уклона», по замыслам нынешних хозяев Чжуннаньхая, будет способствовать также укреплению «обстановки стабильности и сплочения» в стране.

Миражи «стабильности и сплоченности»

Яростные нападки на «ультралевых» наводят на мысль об их сопротивлении. «Наша политическая обстановка стабильности и сплоченности находится только в начальной стадии, — писала 21 февраля газета «Жэньминь жибао».— Иными словами, мы только в основном имеем политическую обстановку стабильности и сплочения. Эта обстановка еще не укрепилась, еще подвергается влиянию различных дестабилизирующих факторов».

Сегодня эти факторы тесно увязываются с существованием «левацкой линии». И хотя на V пленуме от власти были отстранены наиболее влиятельные радикалы из оставшихся — Ван Дунсин, Цзи Дэнкуй, Чэнь Силянь, У Дэ, однако их сторонники на местах доставляют немало хлопот Дэн Сяопину.

Газета «Жэньминь жибао» в феврале этого года отмечала: «Сейчас еще существуют остаточные элементы влияния «четверки» в идеологической и политической областях, фракционеры, погромщики новой формации... занимающиеся подпольной деятельностью контрреволюционеры, люди, открыто выступающие против социалистического строя и руководства со стороны партии, анархистские элементы... Несмотря на то, что эти группы различны по характеру, они, однако, в определенной обстановке могут сплотиться и стать подрывной силой».

Гнилые подпорки

Дэн спешит преодолеть сопротивление леваков. Ортодоксальные последователи Мао сегодня опасливо и враждебно наблюдают за политическими и экономическими реформами центрального руководства. Их пугает то обстоятельство, что нынешние тенденции могут подорвать «революционные идеалы», которые создавались в течение последних 15—20 лет.

Преодолеть такие настроения пекинскому руководству будет не так-то просто. Сложность положения усугубляется еще и тем, что группировка Дэн Сяопина намерена заменить «революционные кадры» более компетентными людьми. Но ведь и последние находились в той или иной степени под влиянием «левацких» установок недавнего периода. Для смягчения сопротивления бывших «бунтарей» на местах и объединения общества в Пекине избрали застарелые «амортизирующие» средства.

Возможно, это звучит и парадоксально, но нынешние фавориты в правительственной резиденции сохранили «идеи Мао», в ходе осуществления которых их подвергали травле и остракизму, в качестве идеологической и полилитической основы партии и государства. В Пекине избавились лишь от наиболее одиозных и скомпрометировавших себя установок.

Однако следует отметить, что «идеи»-подпорки «великого архитектора» за последние годы серьезно расшатались и подгнили. События в Китае развивались таким образом, что сначала с помощью этих «подпорок» осуществили военно-политический переворот, избивали кадры, разгоняли общественные организации, теперь посредством их признают отчасти «ошибочным» уже совершенное и оправдывают совершаемое.

Нужно быть слишком наивным человеком, чтобы не увидеть в этом явное противоречие и ничем неприкрытую недобросовестность. Каким образом намеревается решить это противоречие современное руководство в условиях сохранения маоизма в качестве основной идеологической доктрины, пока не ясно. Не ясен и возможный исход борьбы за «искоренение левацкой линии» и «остатков» ее сторонников.

А. СЕРГЕЕВ. (АПН).

Редактор В. В. ИВАНОВ.

Лидии Дмитриевне КОВАЛЕВСКОЙ

Поздравляем Вас с юбилеем. Желаем здоровья, счастья, успехов в труде.

Коллектив санатория-профилактория.

Телевидение

ПОКАЗЫВАЕТ МОСКВА

ВТОРНИК, 20 МАЯ

8.00 — «Время». 8.40 — Утренняя гимнастика. 9.05— Б. Брехт. «Кавказский меловой круг». Фильм-спектакль Тбилисского государственного академического драматического театра имени Ш. Руставели. По окончании — Новости. 14.30 — Новости. 14.50 — Программа документальных фильмов социалистических стран. 15.45 — Концерт оркестра народных инструментов Белорусского государственного университета имени В. И. Ленина. Передача из Минска. 16.15 — «Объектив». 16.45 — «Село: дела и проблемы». 17.15 — «Адреса молодых». 18.15 — «Алкоголизм. Беседа врача». 18.45 — «Сегодня в мире». 19.00 — «Знаменосцы трудовой славы». В передаче принимает участие первый секретарь Челябинского обкома КПСС М. Г. Воропаев. 19.15 — «Тихий Дон». Художественный фильм. 1-я серия. 21.00 — «Время». 21.35 — «Лица друзей». 22.25 — «Сегодня в мире». 22.40 — Концерт Московского камерного хора. Художественный руководитель — народный артист РСФСР В. Минин.

СРЕДА, 21 МАЯ

8.00 — «Время». 8.40 — Утренняя гимнастика. 9.05 — «Тихий Дон». Художественный фильм. 1-я серия. 10.50 — Концертный зал телестудии «Орленок». По окончании — Новости. 14.30 — Новости. 14.50 — «По Сибири и Дальнему Востоку». Кинопрограмма. 15.35 — «Русская речь». 16.05 — «Солнечные города». О советском монументальном искусстве 70-х годов. 16.35 — «Вперед, мальчишки!» 17.35 — «Вместе — дружная семья». 18.05 — Почта программы «Время». 18.35 — «Хочу все знать». Киножурнал. 18.45 — «Сегодня в мире». 19.00 — «Мотивы Таллина». Музыкальный фильм. 19.10 — «Тихий Дон». Художественный фильм. 2-я серия. 21.00— «Время». 21.35 — Чемпионат Европы по футболу. Финал. Сборная СССР—сборная ГДР. В перерыве (22.20) — «Сегодня в мире».

ПОКАЗЫВАЕТ ЛЕНИНГРАД

ВТОРНИК, 20 МАЯ

8.10 — «Для вас, родители!» 8.40 и 9.30 — Ботаника. 5-й кл. 9.00 — Учащимся ПТУ. Русский язык. 9.50 — А. С. Пушкин. «Медный всадник». 10.40, 11.40— Химия. 10-й класс. 11.10 и 14.40 — Французский язык. 12.10 — Студентам-заочникам. Высшая математика. III курс. 15.25 — Творчество Ю. Олеши. 14.10 и 17.30 — Слушателям подготовительных отделений. Русский язык. 15.10 — «Маленькие чудеса большой природы». Научно-популярный фильм. 15.25 — Водевили А. П. Чехова. 16.25 — Спортивный класс. 17.10 — «Художник Ромадин». Научно - популярный фильм. 18.00— Киножурнал. 18.10 — «Пионеры всей страны делу Ленина верны!» Передача, посвященная Дню рождения Всесоюзной пионерской организации имени В. И. Ленина. 19.00 — «Ленинград». 19.25 — «Приглашаем в музей». Ленинградский музей железнодорожного транспорта. 20.00 — «Это сладкое слово — свобода». Художественный фильм. 2-я серия (с субтитрами). 21.00 — «Время». 21.35 — «По родной стране». 21.50 — Новости. 22.00 — Встреча с Иреной Яроцкой (ПНР). 22.35 — «Живи, книга». Из цикла «Книголюб».

СРЕДА, 21 МАЯ

8.10, 15.15 — «Шахматная школа». 8.40, 9.40— Физика. 7-й кл. 9.10 — «Творчество композитора Бородина». 10.10, 14.45— Немецкий язык. 10.40, 11.40 — Гете. «Фауст». 9-й кл. 11.10 — «Медоборы», «Пернатый исполин тайги». Научно-популярные фильмы. 12.10 — Студентам-заочникам: инженерная графика. I курс. 13.25 — «Жизнь науки». Академия наук Эстонской ССР. 14.45, 17.30 — Слушателям подготовительных отделений: физика. 15.45—«Жюль Верн. Страницы жизни и творчества». 16.30 — Экран—учителю. География. 7-й кл. 17.00 — Музыка. 4-й кл. 18.00 — «Говорим по-немецки». 18,30 — «Ленинградское объединение «Весна» — детям». 19.00 — «Ленинград». 19.30 — Выступает вокально-инструментальный ансамбль «Верасы». 19.50 — «Телевизионный еж». 20.05 — «Песня летит над Невой». Концерт. 21.00 — «Время». 21.35 — «Музыкальные открытки». 21.50 — Новости. 22.00 — «Рампа».

ПОКАЗЫВАЕТ ТАЛЛИН

ВТОРНИК, 20 МАЯ

9.00 — Новости. Программа передач. 9.05 — «Телешкола». Викторина по химии. 9.30 — Художественный фильм «Стрелы Робин Гуда». 14.25 — Новости. Программа передач. 16.15 — «Камские зори». 16.25 — «Уссурийская тайга». Документальный фильм. 16.55 — Реклама. 17.00 — «Телешкола». Говорим по-русски (повтор.). 17.25 — Вариации: «Эмаль». 17.35 — «Пропагандистам». 17.50 — Новости. Вечерняя программа. 18.00 — «Актуальная камера» (на русск. яз.). 18.15 — «Догони автомобиль». 18.40 — Реклама. 19.00 — Концертная студия. 19.30 — «Спортивная призма». 20.00 — Мультфильмы для детей. «Горный мастер» и «Дождь». 20.30 — «Актуальная камера». 21.35 — «Минуты земледельца». 21.50 — Кто кого?». 22.50 — Новости.

СРЕДА, 21 МАЯ

9.00 — Новости. Программа передач. 9.05 — «Телешкола». «Мир животных». 9.40 — Для детей мультфильмы. «Зайчишка заблудился» и «Стойкий оловянный солдатик». 10.05 — «Выбор». 10.35 «Природа и человек»: «О буром медведе». 14.25 — Новости. Программа передач. 15.35 — «Осушение Колхиды». 16.00 — «Природа и человек»: «Камчатский меридиан». 17.00 — «Телешкола». Английский язык (повтор.). 17.20 — «Телешкола». «Книга. Писатель. Читатель». 17.50 — Новости. Вечерняя программа. 18.00 — «Актуальная камера» (на русск. яз.). 16.15 — «Человек идет в горы». 19.00 — «Звучащее дерево». 19.15 — «Древняя профессия». 19.45 — Импровизирует Рейн Раннал. 20.00 — «Детский экран»: «Вигри-Мигри». 20.30 — «Актуальная камера». 21.35 — Художественный фильм «Угрюм-река». 1-я серия. 22.55 — «За и против». 23.15 — Новости.

Кино

ДВОРЕЦ КУЛЬТУРЫ. 20 мая — **«Сладкая женщина».** Начало в 17, 19, 21 час.

ДОМ КУЛЬТУРЫ ГОРНЯКОВ. 20 мая — **«Молодая жена».** Начало в 17, 21 час. **«Калина красная».** Начало в 19 часов.

КИНОТЕАТР «ТРУД». 20 мая — **«Никаких проблем».** Начало в 14.20, 20.10, 22 часа. **«Последний выстрел».** Начало в 11, 16.10, 18 часов 15 минут.

КЛУБ «ШАХТЕР». 20 мая — **«По следу властелина».** Начало в 18, 20 часов.

ДЕТСКОЙ ПОЛИКЛИНИКЕ ЦРБ

требуются

ГАРДЕРОБЩИЦА, САНИТАРКИ, УБОРЩИЦЫ.

2—2

ВНИМАНИЮ ЮНОШЕЙ И ДЕВУШЕК!

КИНГИСЕППСКОЕ СРЕДНЕЕ ГОРОДСКОЕ ПРОФЕССИОНАЛЬНО-ТЕХНИЧЕСКОЕ УЧИЛИЩЕ № 234 НА БАЗЕ УПРАВЛЕНИЯ ТОРГОВЛИ ЛЕНОБЛИСПОЛКОМА

приглашает вас

НА ОБУЧЕНИЕ ПО СПЕЦИАЛЬНОСТЯМ:

кассира-контролера продовольственных товаров и продавца продовольственных товаров (с 8-летним образованием, срок обучения 3 года) и **кассира-контролера продовольственных товаров** (с 10-летним образованием, срок обучения 1 год).

Начало занятий с 1 сентября 1980 года.

За справками обращаться по адресу: гор. Сланцы, ул. Ленина, дом № 15. Телефон 2-22-52.

Горторг.

3—3

СЛАНЦЕВСКОЙ ПМК-15

срочно требуются

МЕХАНИК, ТРАКТОРИСТЫ, МАСТЕРА со строительным образованием, **ПОМОЩНИКИ** мастеров, **РАБОЧИЕ** по укладке дренажа (мужчины).

За справками обращаться в отдел кадров ПМК-15. Телефон 2-29-56.

3—3

КОМБИНАТУ «СТРОЙДЕТАЛЬ»

требуются

на постоянную работу СЛЕСАРИ по ремонту технологического оборудования, **ЭЛЕКТРОМОНТЕРЫ, ТРАКТОРИСТ, ШОФЕР, КОЧЕГАРЫ, ПРОБООТБОРЩИЦЫ.**

Обращаться в отдел кадров.

10—7

ХЛЕБОКОМБИНАТУ

требуются

РАБОЧИЕ в цех (женщины), **КОЧЕГАРЫ, КАССИР.**

3—1

Коллектив Сланцевского пассажирского АТП выражает глубокое соболезнование Антонову Николаю Иосифовичу по поводу смерти жены **АНТОНОВОЙ Веры Васильевны.**

Коллектив Северо-Западного СМУ треста «Севзапметаллургмонтаж» глубоко скорбит по поводу безвременной смерти старейшего рабочего **ФЕДОРОВА Владимира Федоровича** и выражает соболезнование семье и близким покойного.

Коллектив Сланцевского городского производственного управления бытового обслуживания глубоко скорбит о трагической смерти **СОРОКИНОЙ Валентины Георгиевны** и выражает глубокое соболезнование сыну и родным.

Коллектив управления строительного треста № 63 скорбит по поводу безвременной кончины **ПИНЧУКА Якова Терентьевича** и выражает глубокое соболезнование родным и близким покойного.

Газета выходит по вторникам, средам, четвергам, пятницам и субботам

НАШ АДРЕС: 188540, г. Сланцы, Банковская ул., 3. ТЕЛЕФОНЫ: редактор — 2-23-81, отв. секретарь — 2-17-85, отдел промышленности — 2-16-65, отдел партийной жизни — 2-14-06, отдел сельского хозяйства — 2-16-70, отдел культуры, быта, писем и массовой работы — 2-23-65, отдел комсомольско-молодежной жизни, фотокорреспондент — 2-16-03, корректоры — 2-13-60, бухгалтерия — 2-27-81. Объявления принимаются в бухгалтерии редакции по понедельникам и средам с 14 до 18 часов.

ППО № 1—1 Ленуприздата гор. Сланцы, Банковская ул., дом № 3. Газету набирали линотипистки Зверева Л. И., Никандрова А. М., верстала Аман Н. С. печатали Ковалева Т. И., Солтыс Л. И. Корректоры Ершова Г. В., Бегунова Е. К. Объем 0,5 печ. л. Тираж 13 650. Заказ 1558.