Пролетарии всех стран, соединяйтесь!

ЗНАМЯ ТРУДА

Орган Сланцевского горкома Коммунистической партии Советского Союза и городского Совета народных депутатов

Газета издается с апреля 1944 года | № 97 (7819) | Среда, 21 мая 1980 года | Цена 2 коп.

ПОСЛЕ ЭКСТРЕННОГО ЗАСЕДАНИЯ...

Утро четверга прошедшей недели выдалось по-весеннему теплое, солнечное. И на полях совхоза «Осьминский» кипела по-настоящему напряженная работа. Причем, все агротехнические операции велись одна за другой в комплексе, в четком ритме.

Вот на впечатляющем своими масштабами поле, что возле деревни Подлесье, один за другим проходят по бороздам три трактора. На прицепленных к ним картофелесажалках стоят женщины-полеводы, которые внимательно следят за равномерным выходом из отверстий сажалок семян и удобрений. Нет-нет, да кто-нибудь из них соскочит с подножки, чтобы на ходу подобрать запримеченный на борозде камень, и снова на свое место.

На кабине одного из тракторов, которым управляет опытный механизатор В. Я. Дельцов, еще издали виднеется красный вымпел.

— Валентин Яковлевич у нас возглавляет звено картофелеводов и руководит работой умело. За два дня посадили картофель на 22 гектарах, а это почти в два раза больше нормы. Вот второй день и удерживают переходящий Красный вымпел, — поясняет главный агроном хозяйства А. К. Кашеев.

— Могли бы и больше в день делать, да сдерживают нас семена. Поздно приходит первая машина, — сетует звеньевой.

На это же жалуются и полеводы. И их можно понять. В самом деле, кому хочется терять время в такую горячую пору, когда счет идет не на часы — на минуты. Тем более, что посажены только первые гектары, а всего нынче картофелеводам «Осьминского» предстоит выращивать «второй хлеб» на 120 гектарах. И на всей площади они должны поеадить клубни до 25 мая. Срок очень и очень сжатый. Вот почему картофелеводы так спешат.

А на другом большом поле, что возле самого озера Самро, в четком ритме работают пахари, руководит которыми опытный тракторист Ю. Д. Чернышев. Еще три механизатора этого звена готовят почву в Подлесье под корнеплоды. А Юрий Дмитриевич и два его помощника — Б. М. Капустин и В. А. Тихомиров — готовят фронт работы для картофелеводов. Работают слаженно, с энтузиазмом.

— Вчера за световой день 21 гектар втроем вспахали при норме 14,4 гектара. Сегодня думаем сделать побольше, — с удовлетворением объясняет Юрий Дмитриевич.

Повсюду, куда бы мы с главным агрономом в этот день ни приезжали, работа шла в высоком темпе. На культивации почвы, подкормке полей и пастбищ минеральными удобрениями, разбрасывании органики, севе зерновых многолетних и однолетних трав земледельцы спешили наверстать упущенные дни. А потеряли осьминцы немало времени. На 5 мая они провели яровой сев всего на 15 гектарах, что составило 2 процента к общему объему, и занимали последнюю строчку в районной сводке о ходе посевной. И через неделю они оставались на последнем месте.

— Техника оказалась не подготовленной к выходу в поле. А те сельхозмашины, что и были отремонтированы, в первый же выезд в поле ломались, — говорит председатель рабочего комитета профсоюза хозяйства Е. С. Проворова.

Хотя, наверное, вернее было бы сказать, что не техника подвела, а те люди, которые ее обслуживают. А их нынче весна, хотя она пришла позднее обычного, застала врасплох. И вот результат.

Вполне понятно, что сложившееся положение не могло не вызвать тревогу у руководителей хозяйства, у совхозных коммунистов. Было принято решение собрать экстренное заседание партийного бюро и заслушать отчет главного инженера хозяйства А. П. Бацулы об использовании тракторов и сельхозмашин на весенне-полевых работах.

Разговор на заседании состоялся серьезный, принципиальный. Коммунисту А. П. Бацуле члены партийного бюро указали на слабый контроль за состоянием и использованием техники и обязали его в кратчайшие сроки поправить дела, повысить эффективность использования тракторов и сельхозмашин, организовать ремонт техники прямо на полях.

Этот разговор принес свои плоды, о чем можно судить из вышесказанного. Темпы полевых работ в «Осьминском» с каждым днем растут. И все-таки допущенное в первые две недели отставание пока преодолеть не удалось — и на 19 мая осьминцы занимают последнее место в соревновании среди земледельцев района. Думается, партийному бюро такое заседание надо было провести значительно раньше. И эффект был бы еще большим. Теперь же, когда сроки посевной стали до предела сжатыми, необходимо ход полевых работ держать под постоянным контролем партийного бюро.

А. ГИНДОВА.

ИДЕТ ВЕСЕННИЙ СЕВ

ВЕСЕННЕМУ ЧАСУ — ОСОБЫЙ СЧЕТ

Вновь впереди — „Аврора"

Районное управление сельского хозяйства, райком профсоюза работников сельского хозяйства и руководство СПО «Родина» подвели итоги социалистического соревнования на весенне-полевых работах с 13 по 19 мая 1980 года.

Первое место вновь присуждено коллективу совхоза «Аврора» (директор совхоза В. П. Акишин, секретарь парткома В. Г. Жиров, председатель рабочего комитета профсоюза Н. Е. Сизов, секретарь комсомольской организации Е. Киверов), который выполнил план ярового сева на 71 процент, в том числе яровых зерновых на 100 процентов, первым в районе 16 мая закончил посадку картофеля, обеспечил наибольший общий объем подготовки почвы к севу. Прирост внесения органики в почву за минувшую неделю здесь составил 22 процента. **За достигнутые успехи переходящий Красный вымпел остается еще на неделю у авроровцев.**

Второе место присуждено коллективу совхоза «Родина» (директор совхоза Н. В. Сивенков, секретарь парткома Б. Д. Иванов, и. о. председателя рабочего комитета профсоюза Г. И. Маринина, секретарь комсомольской организации О. Ерошенкова), выполнившему план ярового сева на 51 процент (в том числе сев зерновых на 100 процентов), обеспечившему прирост ярового сева за неделю на 25 процентов, что превышает уровень предыдущей недели на 7 процентов.

Заметно увеличили темпы полевых работ труженики совхоза «Осьминский».

Одновременно отмечается, что на минувшей неделе снизили темпы на яровом севе коллективы совхозов «Сланцевский» и «Старопольский». Все совхозы, и особенно «Родина» и «Сланцевский», упускают агротехнические сроки сева многолетних трав и междурядной обработки картофеля и корнеплодов.

СВЕДЕНИЯ

о ходе сева в СПО «Родина»

(Данные на 19 мая 1980 года)

Наименование хозяйств	Посеяно всего яровых (в % к плану)	Зерновых и зернобобовых (гектаров)	Кормовых культур (гектаров)	Посажено картофеля (в % к плану)	Кормовых корнеплодов (в % к плану)
«Аврора»	71	300	269	100	—
«Сланцевский»	52	250	109	78	—
«Родина»	51	235	110	57	73
«Старопольский»	43	250	207	77	34
«Осьминский»	39	100	143	43	—
Всего по району:	**51**	**1135**	**838**	**69**	**96**
Было в 1979 году на 21 мая:	52	1090	1510	76	64

ЗАКОНЧИЛИ СЕВ ЗЕРНОВЫХ

В минувшую субботу земледельцы совхоза «Родина» завершили сев зерновых на 235 гектарах, отведенных под эту культуру. На этом участке посевной страды на совесть потрудились механизаторы В. И. Григорьев и А. И. Корнышев.

ПЕРЕВЫПОЛНЯЯ ЗАДАНИЯ

В совхозе «Родина» не сдают взятых с начала весенне-посевной кампании темпов трактористы из звена Г. В. Борисовца, ведущие подкормку полей и пастбищ минеральными удобрениями. При сменном задании подкормить травы на 75 гектарах они ежедневно проводят подкормку на 100—115 гектарах.

ШЕСТЬ НЕДЕЛЬ ПОДРЯД

С первых дней весенне-полевых работ трудятся в совхозе «Родина» механизаторы из отряда Ф. П. Добыша. Они разбрасывают органику на совхозных полях и делают это в высоком темпе, с пониманием того, что от результатов их труда зависит в целом исход посевной. Ежедневно сменное задание члены отряда перекрывают почти вдвое, за минувшую неделю они внесли в почву 6.000 тонн удобрений при задании 3.500 тонн.

За высокие трудовые достижения рабочий комитет профсоюза совхоза шестую пятидневку подряд присуждает отряду переходящий Красный вымпел и премию.

А. БЕДОВА.

НЕ ТЕРЯЮТ ВРЕМЕНИ

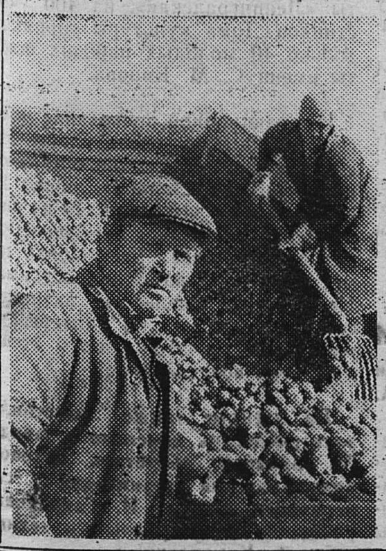

Посадить картофель в сжатые сроки и с хорошим качеством — такую задачу поставили перед собой картофелеводы бригады Степановщина совхоза «Сланцевский». И ведут эту работу в высоком темпе. За пять с половиной дней (с 10 по 16 мая) трактористы Г. Н. Юур, И. В. Клюкач и В. Ф. Ермолаев посадили картофель на площади 75 гектаров, ежедневно перевыполняя сменное задание в два раза.

Помогают механизаторам рабочие полеводческой бригады А. В. Семенов, И. И. Афанасьев, Г. В. Малькова, Р. С. Демина и С. И. Горлова, которые также в эти дни трудятся с высокой отдачей. Загружает минеральные удобрения в картофелесажалки Н. С. Лопаткин, а нарезают борозды картофелеводам трактористы А. И. Поляков и Б. И. Лосев. Все работают с большим энтузиазмом, не считаясь со временем. Горячие обеды работники Загривской столовой привозят прямо в поле.

Сейчас картофелеводческое звено переехало на поля бригады Загривье. И здесь члены его не сдают взятых темпов, также выполняют за день две нормы.

Большую помощь звену оказывают шоферы райсельхозтехники. Они подвозят семена картофеля с картофелехранилища на поле, обеспечивают бесперебойную работу земледельцев.

В. МАТВЕЕВ,
начальник участка кормопроизводства совхоза «Сланцевский».

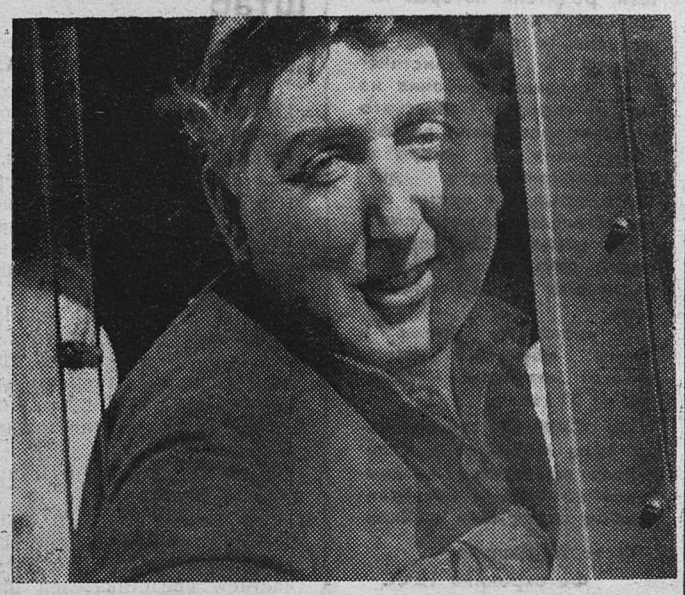

НА СНИМКАХ: В. Ф. Ермолаев (слева) и Г. Н. Юур.
Фото Ю. Терентьева.

ПАНОРАМА РОДИНЫ

ПО ГРАФИКУ УСКОРЕНИЯ

ТАУРАГЕ (Литовская ССР). Пятилетнее задание по поставке продукции мелиораторам Нечерноземья выполнил коллектив Таурагского объединения строительных материалов. Ускорение графика работ— результат завершения на предприятии комплексной программы перевооружения производства. Это позволило на треть повысить производительность труда, добиться права маркировать каждое изделие государственным Знаком качества.

ВОДА В РОЛИ МОЛОТА

АЛМА-АТА. Всего за пятнадцать секунд пробивает метровый пласт каменного угля «водяное» копье», созданное учеными института горного дела Академии наук Казахской ССР. Новинка весом 30 килограммов позволит повысить интенсификацию добычи каменного угля.

(ТАСС)

□

ШКОЛА ДРУЖБЫ И ИНТЕРНАЦИОНАЛИЗМА

ИВАНОВО. Родным домом стала для многих детей политэмигрантов—борцов за социальную справедливость — интернациональная школа-интернат имени Е. Д. Стасовой, награжденная за успехи в обучении и коммунистическом воспитании учащихся орденом Дружбы народов.

Полвека назад группа иваново-вознесенских большевиков предложила создать интернат для малышей, родители которых находились в подполье или томились в тюремных застенках в капиталистических странах. Рабочие из многих городов Советского Союза перечислили личные сбережения на постройку интернационального детского дома. За время его существования здесь получили среднее образование более двух тысяч юношей и девушек 74 национальностей.

В настоящее время в школе обучается около трехсот мальчиков и девочек из 22 стран.

НА СНИМКЕ: учительница Анна Михайловна Капитонова занимается математикой со своими воспитанниками из Замбии и Чили.

Фото И. Дынина.

Фотохроника ТАСС

ОТДЫХУ МОЛОДЫХ—ЗАБОТУ КОМСОМОЛА

Как уже сообщалось, состоялся пленум горкома ВЛКСМ с повесткой дня «О задачах Сланцевской городской комсомольской организации по организации досуга комсомольцев и молодежи в свете решения XVIII съезда ВЛКСМ». С докладом выступил первый секретарь ГК ВЛКСМ А. Карпов.

Одна из важнейших составляющих во всем воспитательном процессе — организация досуга молодежи. Сегодня в районе работает 27 учреждений культуры, 51 библиотека, 2 стадиона, 9 спортзалов. Совместными усилиями комсомольских организаций и культучреждений были составлены планы работ по выполнению постановления ЦК КПСС «О мерах по дальнейшему развитию художественного творчества». На заседании бюро ГК ВЛКСМ была рассмотрена работа комитета комсомола шахты «Ленинградская» по организации досуга молодежи в клубе «Шахтер», были отмечены серьезные недостатки. К сожалению, комитет комсомола пока еще должным образом не отреагировал на постановление бюро.

Постановление ЦК КПСС «О дальнейшем улучшении идеологической, политико-воспитательной работы» нацеливает комитеты комсомола на качественное улучшение работы по развитию самодеятельного творчества. Нынче из 1.200 участников художественной самодеятельности района 871 человек — в возрасте до 30 лет. В городе и районе работают пять самодеятельных театров, где также преимущественно занимается молодежь. Богатый опыт проведения праздников накопили комсомольцы объединения «Ленинградсланец», регенератного и цементного заводов. Однако комитеты комсомола слабо обобщают и распространяют лучший опыт, не учитывают уровень развития самодеятельного творчества при подведении итогов соцсоревнования.

Все хорошо знают, что комсомольская организация завода «Сланцы» имеет в своем распоряжении Дворец культуры, в котором занимается много молодежи. Но комитет комсомола не спешит направлять развитие ее творчества. Нет совместного плана работы с ДК, нет конкретных данных о числе желающих заниматься в кружках Дворца, нет связи с народным театром. В выходные дни здесь проводятся танцевальные вечера. Но вся программа строится по усмотрению участников вокально-инструментального ансамбля.

Вопросы организации досуга актуальны и потому, что в нашем городе более 900 юношей и девушек проживают в общежитиях. Но анализ показывает, что комитеты комсомола слабо вникают в условия жизни своих рабочих.

Секретари комитетов комсомола завода «Сланцы», индустриального техникума, объединения «Ленинградсланец» редко бывают в общежитиях. Красные уголки оборудованы плохо, зачастую вся наглядная агитация состоит из трафаретных панно, не отражающих темы дня, жизнь предприятия. Не все общежития имеют комнаты для занятий. Анализ проводимых мероприятий показывает, что многие из них заранее не готовятся, имеют низкий идейно-политический уровень, не отвечают культурному уровню молодежи. Это приводит к тому, что только четверть проживающих в общежитиях посещает лекции и беседы. Только 4,5 процента жильцов участвуют в художественной самодеятельности. Одна треть не записана в библиотеках, каждый пятый не выписывает газеты и журналы.

Не везде есть необходимый инвентарь и оборудование, сушилки и горячая вода, нет буфетов. Но если поставить конкретную задачу, ее решить просто. В свое время комитету комсомола объединения «Ленинградсланец» указали на слабую работу в общежитии. Совместно с парторганизацией комитетчики провели работу по улучшению бытовых условий: заменили старые кровати, появилась горячая вода, отремонтирована сушилка. Говоря о недостатках в воспитательной работе, необходимо заметить, что горком ВЛКСМ, городской совет общежитий слабо руководят органами самоуправления.

ГК ВЛКСМ совместно с горспорткомитетом уделяют внимание физическому воспитанию молодежи. В зимних и летних спартакиадах участвует от 3 до 5 тысяч человек. Но у нас не получила широкого размаха физкультурная работа по месту жительства и особенно на базах отдыха. Эти базы до сих пор не стали центром массового отдыха молодежи. Интересно прошел на базе цементного завода вечер встречи комсомольцев с молодыми ленинградскими писателями и поэтами. Эту практику нужно взять на вооружение всем комитетам комсомола.

В городе не до конца решена проблема оборудования детских спортивных площадок, а комитеты комсомола не принимают решительных мер по наведению порядка, более того, даже базовые стадионы завода «Сланцы» и объединения «Ленинградсланец» выпали из центра внимания. Уже не один год ведется разговор о постройке хоккейной коробки на стадионе «Шахтер», было принято и соответствующее решение горисполкома, но ничего не изменилось. Комсомольская организация объединения «Ленинградсланец», объединяющая около 1.000 человек, могла бы давно провести там несколько субботников и построить коробку собственными силами по примеру комсомольской организации СГПТУ № 215, а заодно навести порядок на стадионе, который стал пристанищем для случайных людей.

Учитывая критические замечания по поводу организации досуга в молодежном кафе «Ассоль», горком комсомола провел необходимую организаторскую работу, которая позволила в корне изменить создавшееся положение. Только в этом году было проведено 11 вечеров отдыха, 4 программы дискотеки, вечер чествования ветеранов Великой Отечественной войны.

Не всегда и не везде у нас царит атмосфера, способствующая более рациональному проведению свободного времени. Только в одном рейде комсомольский актив в январе задержал и доставил в ОВД 14 пьяных подростков—учащихся СГПТУ № 215, в первом квартале 13 учащихся училища побывали в медвытрезвителе, а комитет комсомола не рассмотрел ни одного персонального дела. Сложившееся положение настораживает и потому, что отряды «Дзержинец» не провели за этот период ни одного рейда по профилактике правонарушений.

Комитетам ВЛКСМ необходимо действеннее выступать против чуждых нам нравов и поступков, активнее бороться с нарушителями нашей морали, решительно искоренять равнодушие, иждивенчество.

Нужен глубокий анализ

— считает секретарь комсомольской организации объединения «Ленинградсланец» В. ВАСИЛЬЕВ.

В последнее время на танцевальных вечерах отдыха, которые ничего не предлагают, кроме музыки и танцев, все чаще стала появляться молодежь, даже подростки, в нетрезвом состоянии.

Только в первом квартале этого года 52 молодых рабочих нашего объединения побывали в вытрезвителе или совершили прогулы. Борясь с пьянством, мы не затрагиваем такую сторону, как существование в сознании молодежи превратно понятых русских традиций. Комитетам комсомола следует сосредоточить свои усилия на профилактике подобных явлений.

Комсомольским активистам нельзя забывать, что вырос культурный уровень молодежи. Если комсомольский актив готовит вечера неинтересно, то на них никто не пойдет. Наш опыт показывает, что есть смысл проводить после вечеров анкетирование.

Пусть поможет штаб

— предложила экономист завода «Сланцы» Л. ВЛАСОВА.

В проведении досуга заводским активистам помогают работники Дворца культуры, в частности инструктор Н. С. Непомящая. Так, были организованы три вечера отдыха молодых специалистов, молодежи ОТК и ремонтно-механического цеха. А претворяли наметки сценариев наших помощников комсомольские активисты Т. Козлова, З. Дорофеева, Ю. Попов, В. Семенов, Т. Феоктистова. Проходят на заводе также смотры художественной самодеятельности, спортсоревнования, в которых самое активное участие принимают комсомольцы.

Очень актуально сейчас предложение, прозвучавшее на XVIII съезде комсомола, о создании городских штабов по организации свободного времени молодежи с участием представителей профсоюзных, спортивных организаций, культурно-просветительных учреждений. Думается, для Сланцев давно назрела необходимость такого штаба.

Клуб подростков

поможет решить многие проблемы — считает инструктор ОВД О. ИВАНОВ.

В вечернее время основная часть ребят в возрасте от 14—16 лет предоставлена, кроме выходных, когда проводятся танцы, сама себе. А у нас или пустуют, или заселены жильцами помещения, выделенные жэками для работы с подростками. Мы уже ставили вопрос о создании в городе подросткового клуба. Но его на добровольных началах не создашь. Необходимо организовать центр клуба, закрепить за ним предприятия, которые могли бы финансировать его. Комсомольская организация ОВД обращается с предложением к комитетам ВЛКСМ ведущих предприятий города оказать содействие в создании подросткового клуба.

Только ли дискотека?

— задала вопрос повар комбината общественного питания Г. МИХАЛЬЧЕНКОВА.

Одной из форм проведения досуга стали тематические вечера в кафе «Ассоль». Они по-своему интересны, но не все проходят на должном уровне. Особенно это касается так называемых дискотек, которые практикуют комитеты комсомола шахты «Ленинградская», завода «Сланцы» и другие. На таких вечерах музыкальная программа, как правило, устаревшая, ведущий зачастую изрядно выпивший, искажает названия групп, исполнителей, не точно передает смысл той или иной песни, да еще у нас нет подходящей аппаратуры. Мы закрываем глаза и на тот факт, что один и тот же текст сценария передается из одной организации в другую.

Думаю, лучше проводить хорошую викторину, КВН, чем плохую дискотеку. Молодые люди приходят на вечер, чтобы пообщаться. Почему бы не проводить вечера-диспуты на волнующие молодых темы?

Кадры— забота комсомола

— отметила методист районного Дома культуры В. НИКОЛАЕВА.

В нашем районе не хватает специалистов культурных учреждений. Поэтому главная задача комсомольской организации отдела культуры горисполкома — привлечение молодых людей на учебу в культпросветучреждения. Помощниками в этом должны стать школы. Хорошо эта помощь видна на примере Попковогорской школы. Сейчас в районе работает в культучреждениях 6 ее выпускников. Например, Т. Титенко в прошлом году окончила школу, работает инструктором в районном ДК, учится заочно. За короткое время она организовала кукольный кружок в Доме культуры райсельхозтехники. Мы, работники культуры, ждем помощи от всех комсомольских организаций района.

Строим спортгородок

— рассказал ученик школы № 2 Ю. ГРОМОВ.

В планах работы на лето комитеты комсомола школ предусматривают много спортивных мероприятий. Но для их проведения нужна база. Однако большинство школ не имеют по-настоящему оборудованных спортивных площадок.

По решению комитета ВЛКСМ нашей школы мы уже начали в этом году строительство спортгородка. Думаем, что в этом начинании нас поддержат старшеклассники других школ. И мы очень надеемся на помощь шефов. Это будет реальным доказательством заботы комсомольцев-производственников о своих подшефных.

Общие задачи

определил в своем выступлении председатель ГК ДОСААФ А. А. КРАЕВ.

Комитетам ВЛКСМ и организациям ДОСААФ необходимо обсудить состояние материальной базы, наметить перспективы ее создания. Вопрос стоит так: если ты комсомолец, умей метко стрелять, метать гранату, быстро преодолевать кроссовую дистанцию, ориентироваться на местности и т. д. Важнейшей задачей является выдвижение в руководящие органы ДОСААФ комсомольских активистов, заканчивающих службу в армии. К сожалению, у нас еще нет полного контакта ни между ГК ВЛКСМ и ГК ДОСААФ, ни между их первичными организациями. А в их плодотворных связях — залог дальнейшего улучшения работы по военно-патриотическому воспитанию молодежи.

Формы досуга разнообразны

— обобщила выступления на пленуме инструктор ГК КПСС Н. В. АГАФОНОВА.

Разумное использование свободного времени находится в прямой зависимости от общего уровня комсомольской работы на местах. Если комсомольские вожаки слабо знают, чем живет молодежь в их коллективах, то и не могут предложить программу, учитывающую интересы самых разных групп молодежи.

Очень робко комитеты ВЛКСМ помогают культпросветучреждениям в привлечении молодежи в коллективы художественной самодеятельности. Из 150 участников самодеятельности клуба «Шахтер» только 10 молодых рабочих шахты «Ленинградская», из 400 участников Дома культуры горняков только 40 молодых рабочих шахты имени С. М. Кирова.

И в лекционной пропаганде комсомол участвует очень слабо. Из 700 членов городской организации общества «Знание» только 18 представляют молодежь, 13 из них — члены ВЛКСМ. По-прежнему не удовлетворяет нас работа по месту жительства с подростками. Необходимо смелее и активнее создавать клубы по интересам, привлекая для этой работы молодых производственников.

На пленуме также выступили электрослесарь цементного завода М. Бахарев, секретарь цеховой комсомольской организации регенератного завода И. Гаврикова, учащаяся индустриального техникума Т. Каменских.

ГОРИЗОНТЫ КУЛЬТУРЫ

«Жители деревни Большие Поля выражают большую благодарность директору Дома культуры Клавдии Михайловне Копыловой и Людмиле Владимировне Карповой за ту работу, которую они проводят с населением. В преддверии празднования 110-й годовщины со дня рождения В. И. Ленина были проведены лекции «Ленин и государство», «Жить как Ленин, как Ленин бороться». Это строки из письма, которое прислал в редакцию Е. Е. Дудник.

ДОСТИЖЕНИЯ И НЕДОСТАТКИ

ПО СЛЕДАМ ПИСЬМА В РЕДАКЦИЮ

И вот состоялась встреча с директором Большепольского Дома культуры К. М. Копыловой. Работа эта для нее новая. Иные формы и методы культурно-массовых мероприятий, по сравнению с теми, которые были в парке культуры и отдыха, где она была директором. А здесь — сельский Дом культуры, да еще после затянувшегося ремонта лишь недавно открывший свои двери для односельчан. Отвыкли ходить в Дом культуры. Причем, хозрасчетный ремонтно-строительный участок оставил ряд недоделок. Территория захламлена строительным мусором, не оштукатурена касса, помещение, где предполагается расположить политкомнату, не побелено, в фойе не покрашены по второму разу полы, не зацементирован пол в кинопроекторной.

Работа Дома культуры многогранна. Сейчас, например, стоит вопрос, как занять детей, которые не уедут в пионерские лагеря, да так, чтобы родители не беспокоились. Нашли выход.

— Создадим клуб «Ромашка», — говорит Клавдия Михайловна. — Почему «Ромашка»? Потому что это будет своеобразный клуб любителей природы. Будем ходить в лес, учиться видеть красоту, оформлять букеты, проводить выставки. Кроме того, план работы с детьми включает беседы, тематические утренники.

Это недалекое завтра. А что сегодня? Конечно, нельзя не учитывать тот фактор, что наконец-таки на селе открылось культурное учреждение, где можно посмотреть фильмы (работники культуры интересуются, что хотели бы посмотреть жители деревни), концерты самодеятельных артистов городских культурных учреждений, послушать устный журнал. Запомнился жителям села вечер «Мир, май, труд». Он проводился для работников сельского хозяйства, им была посвящена вся тематическая программа. В гости были приглашены самодеятельные артисты Дома культуры горняков, тепло встречали жители выступление фольклорного хора.

Каждое мероприятие, если оно, как говорится, затронуло душу посетителя, носит воспитательный характер. И тем не менее, организуя вечер, устный журнал, даже выступление художественной самодеятельности, работнику культуры нужно четко представлять, какова может быть эффективность от проведенной работы, дать направление каждому мероприятию. А направления могут носить различный характер, способствовать нравственному, трудовому, эстетическому, идеологическому, правовому, экономическому воспитанию. Пока в Доме культуры нет четкого представления о работе по каждому из этих направлений.

Актуален на сегодняшний день и вопрос роста актива, его подбора. Невозможно качественно, в соответствии с требованиями нашего времени строить работу без надежных помощников. Пока же в совет Дома культуры подбирались члены не по организаторским способностям, а по тому, сможет ли он, скажем, починить замок, что-то подремонтировать. Конечно, такие члены совета тоже нужны. Но, думается, в первую очередь нужно подбирать организаторов идеологической, культурно-массовой работы. И в этом плане желательна помощь профсоюзной, партийной организаций совхоза «Сланцевский».

Нет сегодня в Доме культуры и художественной самодеятельности. Можно было бы создать вокально-инструментальный ансамбль. Молодежь просит. Раньше, до ремонта Дома культуры, такой существовал. Но возникли трудности с покупкой аппаратуры. «В Пелешском сельском Совете говорят, что нет на это денег», — сказала Клавдия Михайловна.

Фотокружок молодежь хочет посещать, но и для этого нужны определенные принадлежности. Думается, в этом плане также нужна помощь теперь уже исполкома Пелешского сельского Совета, отдела культуры горисполкома.

В настоящее время составлен план работы по обслуживанию тружеников села на время весенне-летней сельскохозяйственной кампании. Он включает лекции, доклады, вечера-встречи передовых механизаторов. Интерес представляет и организация дней культуры на фермах, в бригадах, на полевых станах. Хорошо бы разработать их программу, чтобы работники сельского хозяйства получали не только информацию о делах в совхозе, слушали лекции, но и смогли в часы отдыха послушать песни, стихи, встретиться с агитбригадовцами. Но с созданием агитбригады, чувствуется, в Доме культуры не спешат. А надо бы поспешить так же, как и с созданием любительских коллективов, организация которых не связана с финансовыми затруднениями. Откровенно, нелегкое это дело—привлечь людей в кружки, да еще в селе, расположенном рядом с городом. Однако создавать любительские коллективы необходимо, и помощью в этом послужит дифференцированный подход к обслуживаемому населению, как, например, сделали в Рудно и Монастырьке, создав в свое время фольклорные хоры, которые пропагандируют песню не только в своем селе, но и в районе, городе. Есть в деревнях люди, владеющие прикладным искусством, художественным словом, хорошим голосом... Словом, художественному руководителю Л. В. Карповой широкое поле деятельности в организации творческих коллективов.

Так что, хоть и сделано со дня открытия Дома культуры немало интересного, что вызвало отклики у посетителей (например, письмо в редакцию), предстоит еще большая работа, которая не терпит медлительности.

В. КАРАСЕВА.

КАК ВАС ОБСЛУЖИВАЮТ?

ЗОВУТ ДОРОГИ

Большую работу по обслуживанию населения проводит Сланцевское бюро путешествий и экскурсий. Со многими организациями заключены договора.

— Договорная система, — рассказывает заведующая бюро путешествий и экскурсий Г. С. Кузнецова, — существует давно. В договоре определяется количество путевок по маршрутам на год. В этом плане хорошо поставлено дело на регенератном заводе, в горторге, на шахте «Ленинградская», коллективы которых в числе первых заключают договора с нашим бюро путешествий и экскурсий. Например, шахта «Ленинградская» заключила в этом году договор на сумму 20 тысяч рублей. Шахтеры побывают по маршрутам выходного дня в Киеве, Волгограде, Бресте, Борисове, Минске, Москве, Паневежисе, Вильнюсе, Каунасе, Загорске, на острове Сааремаа.

Завод «Сланцы» заключил договор на 10 тысяч рублей. Это путевки отпускного периода, в основном на Черноморское побережье.

— А как быть с теми предприятиями, организациями, которые не заключили договора, и с неорганизованными туристами?

— Им могут быть предоставлены оставшиеся путевки, как отпускные, так и выходного дня. Например, из последних у нас есть путевка по маршруту Брест—Борисов на октябрь — ноябрь. С 24 по 26 октября можно побывать по путевке в Москве, с 9 до 12 октября и с 27 по 30 ноября — в Смоленске, в Риге с 3 по 5 октября, в Загорске (Подмосковье) с 17 до 19 октября. Можно приобрести путевки по маршруту Сланцы — Приозерск — Валаам. Но в последнем случае туристы должны иметь при себе палатки, так как в Приозерске нет гостиницы для приема туристов. Программа отдыха по этому маршруту включает не только знакомство с жемчужиной Ладожского озера — островом Валаам, куда туристы отправляются на теплоходе, но и Приозерском. В прошлом году здесь побывали работники торга. Им очень понравилась поездка.

На время отпуска туристы могут приобрести путевки в Керчь на период с 17 июня по 6 июля и с 13 июля по 1 августа. По этому маршруту планируется двухдневная поездка в Севастополь, посещение Бахчисарая, Феодосии, Новороссийска. На сентябрь ожидаем путевки в поселок Шепси (Черноморское побережье Кавказа). На период с 13 октября по 1 ноября будут путевки в Ессентуки, где туристы познакомятся с городами Пятигорск, Железноводск, Кисловодск, Нальчик.

— Это все маршруты выходного дня и отпускные, а однодневные?

— Все, что и раньше были,— окрестности Ленинграда: Петродворец, Павловск, Ломоносов, Пушкин; «Дорога жизни», Таллин, Усть-Нарва. В этом году введен новый однодневный маршрут Сланцы — Пушкинские Горы.

— Будут ли принимать туристов города Минск, Киев, Волгоград, Москва, Таллин во время Олимпиады?

— Нет, с 15 июня по 10 августа эти города будут обслуживать гостей Олимпиады. А Ленинград и его пригороды будут встречать гостей Олимпиады с 10 июля по 1 августа, поэтому заявки на однодневные маршруты приниматься не будут.

— Галина Семеновна, раньше в бюро были разработаны маршруты в пределах города и района?

— Они есть и сейчас. Это так называемые маршруты патриотического воспитания. Разработаны три темы: «По историческим местам родного края», «По памятным местам гражданской войны», «По памятным местам Великой Отечественной войны». С этими темами работают экскурсоводы Е. Н. Петров, Н. Д. Симченков, С. А. Пронин, К. А. Гусева. Путевки на такие маршруты желательно приобретать в летнее время, когда нет распутицы. Стоимость их 56 рублей. Если организация имеет свой транспорт — то 12 рублей.

Есть два маршрута по городу: «Памятники боевой и трудовой славы» и «Город Кировской мечты».

— Известны ли новые маршруты на следующий год?

— В зимние каникулы школьники отправятся в путешествие в город Чехов, посетят Домузей А. П. Чехова, познакомятся с заповедными местами Подмосковья. Учащиеся школы № 1, пионерская дружина которой носит имя Олега Кошевого, отправятся в марте 1981 года по маршруту Сланцы — Ворошиловград с заездом в Краснодон.

Планируем маршруты Петрозаводск — Кижи, Ереван, Москва — Суздаль. Это маршруты выходного дня. На следующий год планируем туристические поездки в Алтайский край с отдыхом на озере Телецкое, с посещением Домов-музеев космонавта Г. Титова и В. Шукшина.

В декабре можно заключать договора на все маршруты.

— Галина Семеновна, известны случаи, когда туристы плохо ведут себя на маршрутах выходного дня, однодневных...

— Да, водители жалуются. Многие туристы не знают, что согласно правилам существует определенный порядок, который касается как водителей, так и туристов. Водитель должен выполнять требования туристов, если они не противоречат правилам дорожного движения, безопасности перевозки пассажиров, не связаны с нарушением или изменением маршрута. Водитель имеет право останавливать автобус через каждые 100 километров пути на 15 минут для отдыха. На маршрутах существуют определенные остановки. А пассажиры, бывает, и не редко, докучают водителям просьбами или требованиями остановить автобус в том месте, где им захочется.

После экскурсий нередко остаются грязными салоны, хотя есть примеры, когда пассажиры сами наводили порядок в автобусе. К сожалению, эти хорошие примеры — не из нашего города. Попадаются и слишком шумные пассажиры. Так что прежде чем отправиться на экскурсию, в организациях, на предприятиях нужно проводить соответствующие беседы о культуре поведения.

Беседу вела
В. ДМИТРИЕВА.

Осторожно: газ!

То, что бытовой газ опасен, не секрет. Работники треста «Сланцымежрайгаз» напоминают об этом через объявления в газете и по местному радиовещанию, при инструктаже населения в техническом кабинете перед пуском газа в квартиры, при профилактическом осмотре приборов, а также при ревизии оборудования. Но, несмотря на все это, есть еще грубые нарушители правил пользования газовыми приборами. В прошлом году в 22-х квартирах города были оставлены без присмотра действующие газовые приборы. В этом году в аварийном журнале зарегистрировано 5 нарушений.

Например, М. С. Жуков, проживающий по улице Ленина в квартире № 77 дома № 24а, трижды создавал угрожающую обстановку для жильцов. А. С. Головкова, проживающая в доме № 58 по улице Гагарина, оставила без присмотра действующую газовую плиту. Хозяйки квартиры № 2 дома № 8 по улице М. Горького и квартиры № 5 дома № 50 по улице Кирова оставили без присмотра баки с бельем на плите. Во всех этих случаях могли произойти большие аварии, но их предупредили бдительность соседей и четкие действия дежурных бригад.

Все нарушители за халатность строго наказаны.

Товарищи квартиросъемщики! Помните, что с газовыми приборами нужно обращаться осторожно.

З. НОВИКОВА,
заведующая техническим кабинетом треста «Сланцымежрайгаз».

Город твой—заботься о нем

Было о чем поговорить

Состоялось собрание квартиросъемщиков жэка № 1 управления жилищно - коммунального хозяйства ЛПО «Ленинградсланец».

С докладом о работе домового комитета за 1978—1980 годы выступил его председатель Н. В. Алексеев. О работе товарищеского суда за этот период рассказал председатель В. А. Егоров. В прениях выступили председатели санитарной комиссии — К. В. Жирнова, комиссии по работе с детьми — Т. И. Иванова, бытовой — Н. Е. Бородынкин и другие. Работа домового комитета и товарищеского суда признана удовлетворительной. Собрание проходило оживленно и интересно. Много внимания было уделено вопросам сохранения жилищного фонда, санитарному состоянию квартир и мест общего пользования, озеленению и благоустройству территории дворов. Говорили также о злостных неплательщиках за квартиру, о правонарушителях, неблагополучных семьях и т. д. На многочисленные вопросы квартиросъемщиков ответила начальник жэка № 1 Т. М. Беляева.

На собрании избран новый состав домового комитета из 35 человек и товарищеского суда из 9 человек. Вновь избраны председателем домового комитета — Н. В. Алексеев и председателем товарищеского суда — В. А. Егоров.

Хочется отметить, что не все квартиросъемщики жэка № 1 пришли на собрание, несмотря на то, что были оповещены заблаговременно.

Н. ЗАЙЧЕНКОВА,
член домового комитета жэка № 1 УЖКХ ЛПО «Ленинградсланец».

ВОТ ТАК УСЛУГИ!

Узнав о том, что в нашем городе создан участок по ремонту квартир, 20 февраля я подала заявление, в котором просила выполнить косметический ремонт. На следующий день должен был прийти прораб, чтобы обмерить квартиру для определения объема работ и их стоимости. С того и начались мои мучения.

Обещанные замеры были произведены только спустя месяц и то после повторного посещения мною участка. Я оплатила стоимость работ — 317 рублей 18 копеек. Мне пообещали, что работы начнут 7 апреля, но, мягко говоря, обманули. На участке не оказалось мела.

Все же 14 апреля рабочие с участка появились, но без строительных материалов. Просидев до 12 часов в квартире, они по моей просьбе ушли. Я же вновь пошла на участок и на этот раз отказалась от такого ремонта. Мое заявление подписал начальник хозрасчетного ремонтно-строительного участка А. Н. Родькин, но в бухгалтерии деньги выплатить в этот день отказались.

Случившееся наводит на мысль: зачем же рекламировать услуги, если участок не может их оказать?

Г. ПРЫГУНОВА,
ул. Ленина, дом № 19а.

Навстречу Олимпиаде-80

НА ВЕЛОСИПЕДЕ — НА ОЛИМПИАДУ

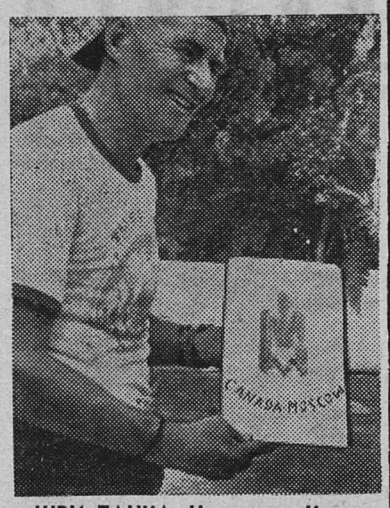

ШРИ ЛАНКА. На улицах Коломбо в течение нескольких дней можно было видеть необычного велосипедиста: на руле его машины огромный глобус, на багажнике — дорожные ящики и красный флаг с надписью на русском и английском языках «Москва, Олимпиада-80».

Это — житель канадской провинции Квебек Альберт Лебланк, который совершает сейчас свое пятое олимпийское путешествие на велосипеде из своего родного города Мария к месту проведения очередной Олимпиады. Проехав через всю Канаду, Японию, Гонконг, Сингапур, Малайзию, Бангладеш, 55-летний энтузиаст спорта прибыл в Коломбо—столицу республики Шри Ланка.

В столицу Олимпиады - 80 А. Лебланк везет своеобразную книгу-сувенир. В ней содержатся приветственные послания и самые добрые пожелания Москве от мэров городов, где побывал Лебланк.

«Мы желаем Олимпиаде-80 всяческого успеха», «Пусть на земле царят мир, дружба и сотрудничество», «Привет Москве — прекрасному городу — столице Олимпиады» — такие пожелания содержит эта необычная книга.

НА СНИМКЕ: Альберт Лебланк с книгой-сувениром.

Фото А. Солодова.

Фотохроника ТАСС

„МОСКВА ГОТОВА"

— Участие Бразилии в Олимпийских играх в Москве — это прежде всего защита принципов олимпийского движения, — заявил в интервью газете «Глобо» президент Бразильского олимпийского комитета Сильвио ди Магальянис Падилья.

Говоря о попытках администрации Картера организовать бойкот Олимпиады-80, Падилья отметил, что даже сама идея какого-либо бойкота неприемлема, так как противоречит принципам олимпийского движения. «Мы не должны забывать, — сказал он, — что проведение Олимпийских игр не является прерогативой какой-то одной страны. Их судьбу определяет Международный олимпийский комитет, и только он. Своим участием в Олимпийских играх в Москве мы будем отстаивать олимпийские идеалы и приложим все усилия, чтобы Олимпиада прошла благополучно.

Я убедился, что Олимпийские игры в Москве состоятся в любом случае, — заявил Падилья, делясь своими впечатлениями от поездки в Советский Союз. Он подчеркнул, что Москва готова к Олимпиаде.

В. ИВАНЕНКО,
собств. корр. АПН.
Рио-де-Жанейро.

Редактор
В. В. ИВАНОВ.

Татьяне Алексеевне
МИХЕЕВОЙ

Сердечно поздравляем Вас с днем рождения. Желаем крепкого здоровья, успехов в труде, счастья.

Исполком городского Совета.

Николаю Ивановичу
ИВАНОВУ

Сердечно поздравляем с днем рождения. Желаем хорошего здоровья, счастья, успехов в работе и семейного благополучия.

Коллектив работников райпо.

Телевидение

ПОКАЗЫВАЕТ МОСКВА

ЧЕТВЕРГ, 22 МАЯ

8.00 — «Время». 8.40 — Утренняя гимнастика. 9.05 — «Тихий Дон». Художественный фильм. 2-я серия. 10.55 — «Отзовитесь, горнисты!». По окончании— Новости. 14.30 — Новости. 14.50 — «Выбор пути», «Стать мастером», «Когда выбор сделан». Документальные телефильмы. 15.55 — «Беседы о праве». 16.25 — «Шахматная школа». 16.55 — «Дела московского комсомола». 17.25 — Поет солистка Ленинградского академического Малого театра оперы и балета И. Просаловская. 17.50 — «Ленинский университет миллионов». 18.30 — «Веселые нотки». 18.45 — «Сегодня в мире». 19.00 — «Тихий Дон». Художественный фильм. 3-я серия. 21.00 — «Время». 21.35 — Международное Олимпийское спортлото. По окончании — «Сегодня в мире».

ПОКАЗЫВАЕТ ЛЕНИНГРАД

ЧЕТВЕРГ, 22 МАЯ

8.05 — «Мамина школа». 8.35, 9.45 — Зоология. 7-й класс. 9.00— «Творчество Г. Свиридова». 10.10, 14.45 — «Говорите по-испански». 10.40—«Ленинская «Искра». 11.10 — «Русские народные инструменты». 11.30 — «А. Конан-Дойль. Страницы жизни и творчества». 12.10 — Студентам - заочникам. Высшая математика. II курс. 13.20 — А. Н. Радищев. «Путешествие из Петербурга в Москву». 14.15 — Слушателям подготовительных отделений: математика. 15.15— «Король манежа». Художественный фильм (с субтитрами). 16.25 — «Чему и как учат в ПТУ». 17.10— Учебная программа ЛТ. Поступающим в вузы: математика. 18.00 — «Говорим по-немецки». 18.30— «Идеологической работе — высокую эффективность». 19.00 — «Ленинград». 19.30 — Концерт хора Ленинградского телевидения и радио. 20.15 — «Кино и время». 21.00 — «Время». 21.35 — «По родной стране». 21.50 — Новости. 22.00 — «Ваши знакомые». Народный артист СССР Андрей Попов.

ПОКАЗЫВАЕТ ТАЛЛИН

ЧЕТВЕРГ, 22 МАЯ

9.00 — Новости. Программа передач. 9.05 — «Телешкола». «Кто и что?». 9.20 — «Дирижер». 9.50 — Художественный телефильм «Угрюм-река». 1-я серия. 14.25 — Новости. Программа передач. 14.50—«Здравствуй, завтра». 15.20 — «Песни Кодр». 15.50 — «Время перемен». 17.35 — Реклама. 17.40 — Новости. Вечерняя программа. 18.30 — «Актуальная камера» (на русск. яз.). 19.00 — «Труд и заработная плата». 19.20 — «Радуга». 19.50 — «Детский экран». «Буратино—инспектор движения». 20.30 — «Актуальная камера». 21.35 — «Спорт, спорт». 21.45 — Художественный фильм «Чужая». 23.05— «Большие мелочи». 23.15 — Новости.

К СВЕДЕНИЮ НАСЕЛЕНИЯ!

Заготконтора райпо продолжает заключать договоры на заготовку и сдачу ивового корья, лесокустизделий и сельскохозяйственных продуктов.

Граждане! Активно участвуйте в сдаче корья, лескустизделий и сельхозпродуктов потребкооперации.

Телефон для справок 2-18-44.

3—2

Кино

ДВОРЕЦ КУЛЬТУРЫ. 21 мая — **«Мой ласковый и нежный зверь».** Начало в 17, 19, 21 час.

ДОМ КУЛЬТУРЫ ГОРНЯКОВ. 21 мая — **«Беглец».** Начало в 17, 19, 21 час.

КИНОТЕАТР «ТРУД». 21 мая — **«В моей смерти прошу винить Клаву К.».** Начало в 11, 14.20, 18, 19.50, 21 час 40 минут. Для детей. Сборник мультфильмов. Начало в 16 часов 10 минут.

ЛУЖСКОЙ МК-49
для работы
в Сланцевском районе

требуются

ЭЛЕКТРОМОНТЕРЫ - ЛИНЕЙЩИКИ,
ТРАКТОРИСТ на трактор ДТ-75.

Оплата труда сдельно-премиальная. За передвижной характер работы выплачивается 30 процентов от тарифа.

Обращаться по адресу: гор. Сланцы, ул. Спортивная, дом № 19а, кв. № 17, после 19 часов.

3—1

СПМК-251
ТРЕСТА № 37

требуются

МАСТЕР и ПРОРАБ со строительным образованием,
ГАЗОЭЛЕКТРОСВАРЩИКИ 5-го—6-го разрядов,
МАШИНИСТЫ катков,
МАШИНИСТЫ насосов,
СТРОПАЛЬ,
ТРУБОУКЛАДЧИКИ (мужчины).

Обращаться по адресу: Сланцевское шоссе, дом № 7, отдел кадров СПМК-251. Телефон 2-10-31, доб. 94 два звонка.

10—7

СЛАНЦЕВСКИЙ
МЕЖСОВХОЗНЫЙ
ЛЕСПРОМХОЗ

приглашает на работу

МАСТЕРА по строительству (на временную работу),
МАСТЕРА деревообработки,
ПЛОТНИКОВ (оплата труда сдельная).

НАПРАВЛЯЕТ

на учебу в г. Лугу на обучение по специальностям:
ТРАКТОРИСТ - ОПЕРАТОР лесозаготовительных машин,
КРАНОВЩИК башенного крана.

Стипендия 80 рублей.

За справками обращаться по адресу: г. Сланцы, Комсомольское шоссе, дом № 78. Телефон 2-26-75.

3—1

СЛАНЦЕВСКОЕ ПАССАЖИРСКОЕ АВТОПРЕДПРИЯТИЕ

производит набор

на курсы переподготовки водителей категории «В» и «С» (3-й класс) на категорию «Д» (2-й класс) с последующей работой на автобусах всех марок.

Принимаются лица в возрасте 20 лет и старше, имеющие непрерывный стаж работы в качестве водителя 3-го класса не менее двух лет.

Срок обучения 3 месяца, обучение бесплатное, занятия вечерние.

На период обучения автопредприятие зачисляет водителей автослесарями и загонщиками автобусов.

Занятия будут в школе ДОСААФ, начало их по мере комплектования группы.

5—2

КОМБИНАТУ
«СТРОЙДЕТАЛЬ»

требуются

на постоянную работу
СЛЕСАРИ по ремонту технологического оборудования,
ЭЛЕКТРОМОНТЕРЫ,
ТРАКТОРИСТ,
ШОФЕР,
КОЧЕГАРЫ,
ПРОБООТБОРЩИЦЫ.

Обращаться в отдел кадров.

10—8

ВО ИЗБЕЖАНИЕ ПОВРЕЖДЕНИЙ КАБЕЛЬНЫХ И ВОЗДУШНЫХ ЛИНИЙ СВЯЗИ КИНГИСЕППСКИЙ ЭТУС

обращается

к руководителям предприятий, директорам совхозов, а также ко всем гражданам города Сланцы и Сланцевского района с просьбой **соблюдать «Правила охраны линий связи».**

Необходимо согласовывать производство работ, связанных с разработкой грунта и строительством наземных сооружений. Вызывать представителя Кингисеппского ЭТУС и Сланцевского цеха связи для определения места прохождения кабельной линии связи.

Помните! Повреждение кабельных и воздушных линий связи наносит ущерб народному хозяйству и обороне страны.

За согласованием обращаться: г. Кингисепп, пр. Карла Маркса, дом № 4, телефоны 6-20-75, 6-23-52; г. Сланцы, ул. Кирова, дом № 49, телефон 2-20-82.

Администрация Кингисеппского ЭТУС.

2—2

СЛАНЦЕВСКОМУ
РАЙПО
на постоянную и временную работу

требуются

ШОФЕРЫ,
ПРОДАВЦЫ,
ШОФЕР-ПРОДАВЕЦ на автолавку,
ПЛОТНИКИ,
МАЛЯРЫ,
КАМЕНЩИКИ,
РАБОЧАЯ в столовую,
УБОРЩИЦА,
ПРИЕМЩИК посуды.

5—5

ПРОИЗВОДСТВЕННОЕ
ОБЪЕДИНЕНИЕ
«ЛЕНИНГРАДСЛАНЕЦ»

приглашает на работу

КАМЕНЩИКОВ,
ЭЛЕКТРОСЛЕСАРЕЙ,
СЛЕСАРЕЙ на обогатительную фабрику,
СТВОЛОВЫХ,
ГОРНОРАБОЧИХ (подземных),
ПЛОТНИКОВ,
ЭЛЕКТРИКОВ.

5—3

СЕВЕРО-ЗАПАДНОМУ
СТРОИТЕЛЬНО-
МОНТАЖНОМУ
УПРАВЛЕНИЮ
ТРЕСТА «СЕВЗАП-
МЕТАЛЛУРГМОНТАЖ»

требуются

на постоянную работу
ТОКАРЬ,
на временную работу в пионерский лагерь «Космос» (деревня Дубок)
УБОРЩИЦЫ.

За справками обращаться в отдел кадров управления.

5—2

СЛАНЦЕВСКОЕ
ЭКСКУРСИОННОЕ
БЮРО

ПРЕДЛАГАЕТ

МАРШРУТЫ ВЫХОДНОГО ДНЯ:

Пярну (авт.) — с 23 по 25 мая, стоимость путевки 30 рублей.

Тбилиси (авиа) — с 5 по 8 июля, стоимость путевки 150 рублей.

ПРОВЕСТИ ОТПУСК:

в Геленджике — с 20 июня по 9 июля, стоимость путевки 205 рублей,

в Дагомысе (16 км от Сочи) — с 23 мая по 11 июня, стоимость путевки 215 рублей,

в Керчи — с 17 июня по 6 июля, с 13 июля по 1 августа, стоимость путевки 225 рублей;

в Ессентуках — с 13 октября по 1 ноября, стоимость путевки 195 рублей.

Проживание в домах граждан. В стоимость путевки входят проезд в оба конца поездом или самолетом, проживание, питание, экскурсионное обслуживание.

За справками обращаться по телефону 2-16-01, Трестовский пер., 6.

3—3

СЛАНЦЕ-
ПЕРЕРАБАТЫВАЮЩЕМУ
ЗАВОДУ «СЛАНЦЫ»

требуются

МЕХАНИК ремонтно-строительного цеха,
СЛЕСАРИ по ремонту и обслуживанию технологического оборудования,
ТРАКТОРИСТ на трактор Т-40,
ТОКАРИ,
ГАЗОЭЛЕКТРОСВАРЩИКИ,
ЭЛЕКТРОМОНТЕРЫ,
СЛЕСАРИ КИПиА,
МАШИНИСТЫ канатных дорог,
МАШИНИСТЫ обходчики по золоудалению,
ОПЕРАТОРЫ.

Для работы в пионерском лагере «Чайка»—
ОФИЦИАНТКИ,
РАЗНОРАБОЧИЕ,
ПОСУДОМОЙЩИКИ.

5—4

ШАХТА
«ЛЕНИНГРАДСКАЯ»
ЛПО
«ЛЕНИНГРАДСЛАНЕЦ»

приглашает

на работу
МАШИНИСТОВ бульдозеров,
ШОФЕРА на автопогрузчик.

3—2

ОТДЕЛЕНИЮ
ГОСБАНКА

срочно требуются

ИНКАССАТОРЫ.

2—1

Коллектив жкк строительного треста № 63 глубоко скорбит по поводу безвременной смерти **ПИНЧУКА Якова Терентьевича** и выражает соболезнование родным и близким покойного.

Классный руководитель и учащиеся 10 «А» класса школы № 1 выражают глубокое соболезнование Татьяне и Наталье Пинчук по поводу безвременной смерти их отца.

Коллектив ателье № 2 выражает соболезнование Пинчук Регине Андреевне по поводу смерти мужа.

Газета выходит по вторникам, средам, четвергам, пятницам и субботам

НАШ АДРЕС: 188540, г. Сланцы, Банковская ул., 3. ТЕЛЕФОНЫ: редактор — 2-23-81, отв. секретарь — 2-17-85, отдел промышленности — 2-16-65, отдел партийной жизни — 2-14-06, отдел сельского хозяйства — 2-16-70, отдел культуры, быта, писем и массовой работы — 2-23-65, отдел комсомольско-молодежной жизни, фотокорреспондент — 2-16-03, корректоры — 2-13-60, бухгалтерия — 2-27-81. Объявления принимаются в бухгалтерии редакции по понедельникам и средам с 14 до 18 часов.

ППО № 1—1 Ленуприздата гор. Сланцы, Банковская ул., дом № 3. Газету набирали линотипистки Зверева Л. И., Никандрова А. М., верстала Аман Н. С. печатали Ковалева Т. И., Солтыс Л. И. Корректоры Ершова Г. В., Бегунова Е. К. Объем 0,5 печ. л. Тираж 13 650. Заказ 1559.