Пролетарии всех стран, соединяйтесь!

ЗНАМЯ ТРУДА

Орган Сланцевского горкома Коммунистической партии Советского Союза и городского Совета народных депутатов

Газета издается с февраля 1944 года | № 141 (8113) | Пятница, 24 июля 1981 года | Цена 2 коп.

ГЛАВНЫЙ ФАКТОР ЭКОНОМИЧЕСКОГО РОСТА

Экономическая программа, выдвинутая Коммунистической партией на одиннадцатую пятилетку и восьмидесятые годы, предусматривает опережающий рост конечных народнохозяйственных результатов в сравнении с увеличением трудовых и материальных затрат, в том числе и капитальных вложений. Чтобы успешно справиться с поставленной задачей, необходимо эффективнее использовать весь производственный потенциал и богатые внутренние резервы, имеющиеся повсюду.

Главным фактором экономического роста, как и прежде, сейчас выступает повышение производительности труда. XXVI съезд КПСС уделил этому важному вопросу особое внимание.

Учитывая это, производственные коллективы нашего города стремятся из месяца в месяц увеличивать перевыполнение установленных норм и заданий при отличном качестве работы. За первое полугодие текущего пятилетия они выполнили план по производительности труда в целом на 101,8 процента. На лучших предприятиях этот показатель еще выше.

Достигнутый успех сложился в результате четкой деятельности различных звеньев сложного производственного механизма, каковым является современное промышленное предприятие. Первостепенную роль при этом играло и играет широко развернутое социалистическое соревнование среди коллективов за успешное выполнение и перевыполнение планов и заданий одиннадцатой пятилетки, внедрение в производство новой техники и технологии, механизации трудоемких процессов, новых форм труда и его оплаты.

Тринадцать производственных коллективов и около двухсот передовиков подхватили замечательную инициативу москвичей и ленинградцев, которые решили выполнить задание первого года одиннадцатой пятилетки к 7 ноября. Свое слово они подкрепляют конкретными делами. В счет октября трудятся бригада ремонтно-механического цеха завода «Сланцы», руководимая А. С. Львовым, работница цеха резиновой обуви регенератного завода Л. И. Васильева. Значительно опережают трудовой календарь добычные бригады П. И. Панина, В. А. Михайлова, проходческие бригады В. В. Иванова, Ю. В. Погорелова, А. Е. Семенова и многие другие коллективы производственного объединения «Ленинградсланец».

Подобные примеры можно продолжить. Они есть на всех промышленных предприятиях, в строительных и транспортных организациях. Свою основную задачу труженики города видят в том, чтобы обеспечить постоянный рост производительности труда и на этой основе меньшим числом работающих достичь высоких конечных результатов. И не только видят, но и подкрепляют делом, о чем красноречиво свидетельствуют итоги первого полугодия одиннадцатой пятилетки. За первые шесть месяцев нынешнего года все предприятия справились с основными производственными показателями.

Успехи налицо. Ими можно и нужно гордиться. Но нельзя забывать и о том, что во втором полугодии одиннадцатой пятилетки предстоит добиться еще большего. И как тут не сказать о том, что резервы дальнейшего повышения производительности труда — этого главного фактора экономического роста — используются еще далеко не полностью. Взять хотя бы бригадную форму организации труда и его оплаты. На промышленных предприятиях, в строительных и транспортных организациях создано более 600 бригад. Они стабильно выполняют и перевыполняют установленные задания. Причем наибольших успехов добиваются те из них, которые работают на единый наряд, и в которых применяется оплата с учетом коэффициента трудового участия каждого работающего. Этому активно содействуют советы бригад. Они есть на регенератном заводе, в объединении грузового автотранспорта, СУ-322, других предприятиях и организациях.

Однако следует сказать, что этот резерв еще не стал достоянием всех. Экономические и учетные службы не уделяют должного внимания внедрению в повседневную практику научно обоснованных рекомендаций специалистов различных отраслей промышленности, строительства и транспорта, недостаточно активно изучают опыт своих передовиков, слабо разрабатывают вместе с ними необходимые мероприятия по развитию и совершенствованию наиболее прогрессивных форм труда и его оплаты.

Общеизвестно, что в повышении производительности труда важную роль призвана сыграть ликвидация тяжелых трудоемких процессов, выполняемых зачастую вручную. На передовых предприятиях города многое делается для введения в действие этого резерва. Однако вопросы дальнейшей механизации малоквалифицированного ручного труда у нас в городе решаются еще медленно. Особенно велика доля его в тресте № 63, на погрузочно-разгрузочных работах цементного завода, хлебокомбината и некоторых других предприятий.

Другим важным резервом повышения производительности труда является, как известно, социалистическое соревнование рационализаторов и изобретателей за улучшение технологических процессов, повышение эффективности эксплуатации оборудования и качества его ремонта. И там, где оно поставлено хорошо, развивается вглубь и вширь, там и успех. Примеров тому множество. Взять хотя бы ту же шахту «Ленинградская». В недавнем прошлом работники ее подземного механического цеха тратили впустую немало времени для того, чтобы поставить на врубовую машину «Урал-33» такие гидроблоки и гидродомкраты, которые бы отвечали всем техническим требованиям. И потому только, что сразу не могли определить качество ремонта этих деталей. Теперь в производство внедрен специальный стенд, разработанный рационализатором В. Н. Харченко. Время на проверку исправности гидроблоков и гидродомкратов уходит меньше, и используется оно на другие работы. А врубовые машины служат дольше. В конечном счете это самым положительным образом сказывается на повышении производительности труда шахтеров.

Однако, так обстоит дело не везде. На том же хлебокомбинате, где высока доля ручного труда, не внедрено нынче ни одного рационализаторского предложения. Крайне мало их и на молокозаводе.

Надо создать необходимые условия для того, чтобы использовать все возможности для роста производительности труда, для успешной реализации экономической политики партии.

Решения XXVI съезда КПСС — в жизнь!

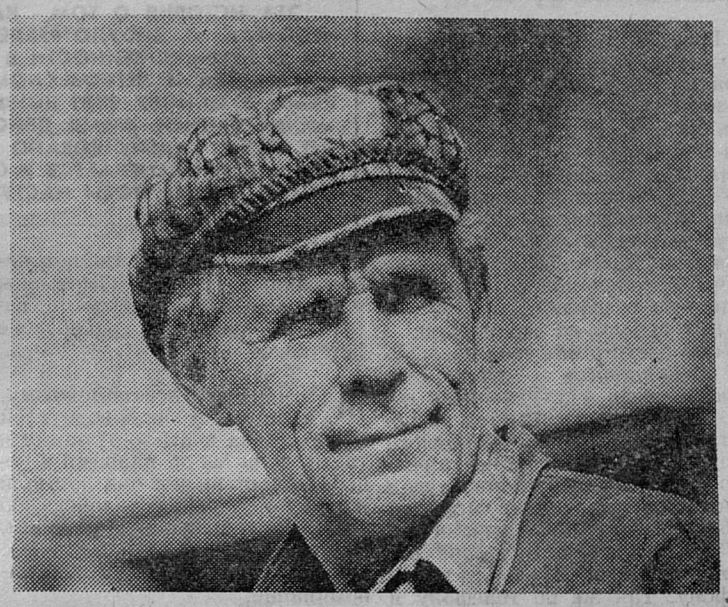

Василий Иосифович Шайтанов — кадровый рабочий цементного завода. Его отличают высокая ответственность, неравнодушие к делам на установке по производству известняковой муки и к жизни всего предприятия. К своей работе машиниста мельниц подходит творчески и по-хозяйски, поэтому и механизмы работают четко и без перебоев.

За успехи, достигнутые в выполнении заданий десятой пятилетки, Василию Иосифовичу вручен орден Трудовой Славы III степени. Эту награду он оправдывает своим повседневным отношением к делу и общественной работе.

НАЗВАНЫ ЛУЧШИЕ

На состоявшемся 20 июля очередном заседании бюро горкома ВЛКСМ были подведены итоги смотра-конкурса первичных комсомольских организаций за второй квартал текущего года.

Первое место среди комсомольских организаций предприятий первой группы заняла комсомольская организация регенератного завода (секретарь комитета комсомола С. Морозов). Лидеры предыдущих этапов смотра-конкурса — комсомольцы производственного объединения «Ленинградсланец» — заняли в этот раз второе место (секретарь комитета комсомола Ю. Серегин). На третьем месте комсомольская организация завода «Сланцы» (секретарь комитета комсомола А. Парамоненко).

Среди предприятий второй группы первое место заняла комсомольская организация комбината общественного питания (секретарь комитета комсомола Г. Гладкова). На втором месте — комсомольцы треста «Севзапметаллургмонтаж» (секретарь комитета комсомола Н. Насырова).

Лучшими среди комсомольских организаций совхозов (3-я группа) **стали комсомольцы совхоза «Сланцевский»** (секретарь комитета комсомола Т. Суворова). **Среди коллективов четвертой группы победителем стала комсомольская организация геологоразведки** (секретарь комитета комсомола Г. Егорова).

На заседании бюро ГК ВЛКСМ были также подведены итоги соревнования комсомольско-молодежных коллективов во втором квартале. По первой группе на первое место вышла комсомольско - молодежная бригада Ю. Погорелова с шахты № 3. Второе место — у комсомольско-молодежного коллектива В. Федорова из ремонтно-механического цеха завода «Сланцы».

ДО НОВОЙ ВСТРЕЧИ!

В минувшие субботу и воскресенье состоялся традиционный тринадцатый районный туристический слет Всесоюзного похода «Дорогами славы», в котором приняли участие 15 команд.

Над местечком Кривая Лука описывал круги канюк. С высоты птичьего полета разноцветье палаток, наверное, напоминало пятна красок на зеленой палитре травы. Края ее — речушка Боровенка, впадающая невдалеке в Плюссу, и ребра леса, а центр — темный шатер будущего костра. Внизу ровной шеренгой построились люди и взбудоражили тишину природы аплодисментами, похожими на выстрелы. Слет открыт!

Спортсмены углублялись в лес группами по четыре. Их цель — красно-белые бумажные призмы на деревьях — контрольные пункты для ориентирования на местности. Первый, второй, третий... седьмой КП. Солнце рассыпалось в брызгах воды под ногами финиширующих. Его немного в этот день, но вполне достаточно, чтобы и загореть, и основательно пропотеть в борьбе за победу.

В разгаре день, в разгаре соревнования. Пытаясь преодолеть земное притяжение, взлетает над волейбольной сеткой мяч и подтягиваются на перекладине мужчины. Пока еще неофициальные победы (их звездный час — завтра) одерживают повара. Пробуют голоса барды.

За флажками ограждений биваков озираются руководители команд: «Все ли в порядке?». А вот и представительная комиссия идет осматривать оформление лагерей, порядок на территории, внутреннее и внешнее убранство палаток.

Бегут к цели участники военизированного кросса. За хлопотами, победами и поражениями бегут часы — дело к вечеру. Вот уже в небо вонзилось пламя костра. И песни, песни, песни.

Утро разбудило участников слета дождем. Но боевой задор от обилия воды не потух, а, пожалуй, вспыхнул с новой силой. Каждое очко, отыгранное у соперников, могло стать решающим, победным. И смачно шлепались о сырую землю ядра, дальше, еще дальше. Разрывал воздух гул мотоциклетных моторов.

Кажется, что такое сто метров? Но если на вас надет противогаз, скользят ноги, а товарищи по команде ждут на следующем этапе, то стометровка превращается чуть ли не в главное жизненное испытание.

Но все проходит. Прошел и самый вкусный конкурс — на лучший обед. (Если бы так обедать каждый день!). Завершился и слет.

По итогам двух дней победителями в общекомандном зачете стали: в первой группе — команда завода «Сланцы», во второй — представители совхоза «Родина». На втором и третьем местах в первой группе — туристы шахты «Ленинградская» и регенератного завода, во второй — команды ремонтно-механического завода и горторга.

М. КРЮКОВ,
студент факультета журналистики ЛГУ имени А. А. Жданова.

ПАНОРАМА РОДИНЫ

РЕЗУЛЬТАТ ТВОРЧЕСКИХ ПОИСКОВ

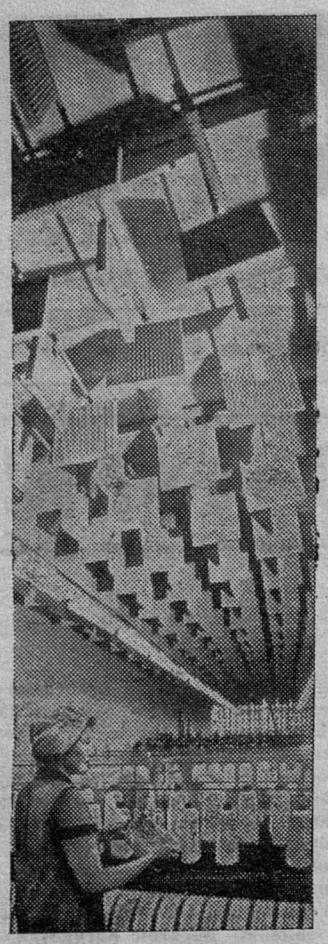

ЛИТОВСКАЯ ССР. Свыше 46 миллионов рублей сберегли народному хозяйству новшества, разработанные в минувшей пятилетке специалистами Всесоюзного научно-исследовательского института теплоизоляционных и акустических строительных материалов и изделий в Вильнюсе. Каждый рубль, израсходованный на исследовательские работы, обернулся для государства четырьмя рублями прибыли.

Сотрудники разработали технологию производства минераловатных изделий повышенной плотности и фенольных вяжущих материалов повышенного качества для изготовления минераловатных плит. Новые плиты из силакпора дешевле, легче и выдерживают большее давление.

Одно из новшеств института — объемный потолок из звукопоглощающих плит. Он смонтирован на обмоточном участке вильнюсской чулочно-трикотажной фабрики «Спарта».

Фото А. Сабаляускаса. Фотохроника ТАСС

□

ЛЭП НА УРАЛ

КОКЧЕТАВ. Улучшит энергобаланс Урала и прилегающих к нему экономических районов сверхмощная ЛЭП переменного тока напряжением 1.150 киловольт Экибастуз — Урал. Ввод первой ее очереди в эксплуатацию предусмотрен решениями XXVI съезда КПСС. На стокилометровом участке линии высотники треста «Спецсетьстрой» раньше намеченного начали подвеску проводов.

ИСПОЛЬЗУЯ РЕЗЕРВЫ

БАКУ. Шире внедрить безотходную технологию машиностроительному заводу имени Кирова в Баку позволил ввод в строй радиально-ковочных машин новой конструкции. Работники предприятия не останавливаются на достигнутом: стремясь эффективнее использовать внутренние резервы, они готовят к пуску еще несколько таких агрегатов.

(ТАСС)

РУКОВОДИТЕЛЬ—ПОНЯТИЕ ЕМКОЕ

РОСЧЕРКОМ ПЕРА

□

ЭТА ИСТОРИЯ О ТОМ, КАК НЕЗАСЛУЖЕННО ОБИДЕЛИ ЧЕЛОВЕКА, О ЗЛОУПОТРЕБЛЕНИИ СЛУЖЕБНЫМ ПОЛОЖЕНИЕМ, О НЕВЕЖЕСТВЕННОСТИ В ОБЛАСТИ ТРУДОВОГО ЗАКОНОДАТЕЛЬСТВА И ЛЕГКОВЕСНОМ ПОДХОДЕ В РАБОТЕ С КАДРАМИ. В ОСНОВУ ВЗЯТ КОНФЛИКТ МЕЖДУ РАБОЧИМ И АДМИНИСТРАЦИЕЙ, ВРЕМЯ ДЕЙСТВИЯ ОХВАТЫВАЕТ ПЕРИОД БОЛЕЕ ГОДА, ЗАДЕЙСТВОВАНО В НЕЙ НЕМАЛО РОЛЕЙ. ИСТОРИЯ ЭТА ПРОДОЛЖАЕТСЯ И СЕЙЧАС, И ЦЕЛЬ НАШЕЙ ПУБЛИКАЦИИ В ТОМ, ЧТОБЫ НАСТУПИЛ ЕЕ СПРАВЕДЛИВЫЙ КОНЕЦ.

ПОСЛЕ опубликования 25 апреля в нашей газете корреспонденции «По бумаге гладко» о том, что на комбинате строительных материалов несправедливо поступили с пенсионеркой З. М. Шведовой, заставив ее сменить привычную работу на другую, в редакцию пришло письмо-отклик от инвалида Великой Отечественной войны второй группы, ветерана труда, слесаря гаража межсовхозного леспромхоза В. А. Смирнова. «Я был сильно возмущен случившимся. Лично разделяю с Зинаидой Михайловной непоправимое душевное ранение от того, что вместо большой благодарности за труд получила плевок в душу. Почему председатель местного комитета профсоюза при обсуждении вопроса о сокращении штатов не заняла своего места, где же были в это время другие члены комитета? Где же была партийная организация, которая должна стоять за демократические права человека и не допустить такого явления, когда человек, придя в смятение, теряет понятие о справедливости?» — спрашивает В. А. Смирнов.

Горе З. М. Шведовой, видимо, понятно было каждому трудовому человеку, но Василию Александровичу понятно вдвойне, потому что с ним поступили еще черствее. Хотя вопрос был уже решенным «наверху», но с Зинаидой Михайловной еще разговаривали, как бы уговаривали ее перейти на другой участок. Василий Александрович об увольнении его с работы узнал по телефону.

Вот строки из его письма:

«20 августа мне усилили группу инвалидности — дали вторую в связи с ухудшением состояния здоровья. Вышел на работу 29 сентября из очередного отпуска, а 30 сентября директор В. А. Сивяков срочно издал приказ об увольнении меня с работы на основании извещения ВТЭК, и во второй половине дня этот приказ мне объявили по телефону. Так же по телефону я переговорил с директором, мол, почему такая спешка с увольнением, дайте мне месяц отработать, чтобы получить дополнительный отпуск, положенный за трехлетнюю работу. «Ничего не могу сделать, приказ написан», — получил ответ.

Вот так и кончилась моя трудовая деятельность, пошел я домой с болью в душе. Долго переживал, поддержки не нашел ни в профсоюзной, ни в партийной организации. После вмешательства обкома профсоюза мне выплатили компенсацию за дополнительный отпуск и выплату в связи с неправильным увольнением. Когда вопрос решался с восстановлением на заседании рабочего комитета профсоюза, директор А. И. Сивяков высказал ряд унизительных и оскорбительных фраз в мой адрес.

После всего этого директор задерживает выплату «тринадцатой зарплаты» за 1980 год. Она была начислена, а когда 8 апреля выдавали эти деньги, кассир ответила: «Фамилию вашу директор вычеркнул». Я опять пошел оплеванный, с больным сердцем...».

ВАСИЛИЙ АЛЕКСАНДРОВИЧ свое горе описал кратко, в выдержанном тоне. Но только представьте его подавленное состояние, чувство горечи и утраты. Ведь ни много, ни мало — шестнадцать лет отдано этому производству. В. А. Смирнов — хороший специалист тракторного парка, был здесь механиком, потом старшим механиком и только инвалидность ограничила дальнейшее исполнение этой должности. И вот тогда возглавил бригаду по ремонту тракторов. С 15 лет он знаком с этим делом. И вообще Василий Александрович Смирнов из безотказных, деловых, досконально знающих свое дело людей, из тех, кто является опорой на производстве, чье мнение ценно и полезно. Он же ведь ветеран и ударник труда, неоднократный победитель социалистического соревнования, что подтверждают соответствующие награды. Он был хорошим солдатом при защите нашей Родины от врагов в годы войны. С честью пронес звание комсомольца и сейчас еще хранит свой боевой комсомольский билет. Василий Александрович — фронтовик, весь изрешеченный пулями на Невской Дубровке, имеющий медаль «За отвагу».

Василий Александрович Смирнов коммунист с 34-летним стажем. Он был у истоков создания партийной организации, которая теперь именуется организацией межсовхозного леспромхоза, был первым ее секретарем. И старался быть принципиальным и справедливым коммунистом и человеком, жил по совести, честно, ни в чем не скрываясь. Но вот неожиданные резкие перемены подкосили былую твердость, нарушили душевное равновесие ветерана.

МОГЛО быть все по-другому, если бы у руководителей леспромхоза хватило чуткости и такта, если бы за планами и повседневностью дел они помнили в первую очередь о человеке, об уважении к своим подчиненным, к коллективу. И здесь не лишне привести одно очень важное напоминание:

«И сегодня, спустя многие годы после сражений, среди множества дел мы обязаны постоянно помнить о тех, кто прошел войну. Окружить их заботой и вниманием, помогать им в житейских делах — это моральный долг органов власти, всех граждан, это закон нашей жизни». Эти строки написаны в книге «Малая Земля» Л. И. Брежневым. Привожу их здесь потому, чтобы еще раз подчеркнуть, что ветераны войны, отстоявшие для нас мир, жертвовавшие ради этого жизнью, заслужили почет и уважение.

Но вряд ли руководителям леспромхоза, порвавшим с человеком одним росчерком пера, близки эти высокие понятия. В их поступке чувствуется вседозволенность. Разве они не знали или забыли (то и другое непростительно ни вообще, ни в данном случае), что любого работника нельзя уволить без согласия и решения на то местного комитета профсоюза? Одного основания — медицинской справки об установлении инвалидности второй группы — недостаточно. И во всяком случае ветеран заслужил, чтобы с ним прежде поговорили, осведомились о его состоянии, настроении. И главное — почему забыли, что он коммунист, хотя претензий к нему (задним числом) было предъявлено немало? Странно, что партийная организация в стороне осталась, никак не вмешавшись в конфликт.

ЕСТЕСТВЕННО, Василий Александрович, не найдя защиты на месте, вынужден был обратиться в обком профсоюза с просьбой разобраться по поводу незаконного увольнения. В результате он был восстановлен на работе, выплачены ему деньги за трехмесячный вынужденный прогул. Казалось бы, за грубейшую свою ошибку, за нанесенные ветерану душевные раны директор леспромхоза А. И. Сивяков должен был извиниться перед Василием Александровичем. Но вместо этого на заседании комитета профсоюза, где шла речь о восстановлении Смирнова на работе, Сивяков обвинил его в крохоборстве, этим еще раз оскорбив ветерана. И опять партийная организация, партийное бюро и его секретарь Г. Ф. Волкова, наблюдавшая все это судилище, не вступились за коммуниста и не поставили на место директора предприятия, кандидата в члены КПСС А. И. Сивякова. Хотя каждый в душе понимал чинимую против человека несправедливость.

У Василия Александровича все, что есть в квартире, — нажито трудом, еще он владеет машиной «Запорожец» с пометкой «инвалидная» — об этом позаботилось государство — вот и все его состояние.

Не лишней в семье была бы «тринадцатая зарплата», которая уже была начислена. Но рукой директора она была убрана из списков. Вот если бы не жаловался Смирнов в обком профсоюза, то, без сомнения, получил бы эти деньги. И опять никто не вмешался в ситуацию, не нашлось смелых поправить руководителя, остановить и вразумить.

ЕСЛИ бы это был единственный случай — куда ни шло, можно бы посчитать ошибкой. Но сплошь и рядом в этой организации нарушалась финансовая дисциплина, нарушался порядок постановки на учет и списания основных фондов, до последнего времени царила бесконтрольность за использованием транспортных средств. И в это не вникали общественные организации, все было отдано на откуп администрации. И рядом с именем директора предприятия здесь необходимо назвать имя главного инженера — Аркадия Ильича Кукушкина. Во всех этих неполадках его роль видится ведущей. Как коммунист, он проявил партийную нескромность в покупке и продаже за короткий срок двух личных автомашин «Жигули» и умудрился встать на очередь на приобретение третьей, в использовании государственного транспорта в личных целях. Настолько далеко зашла его корысть и в то же время бесхозяйственность на предприятии (чем во многом подвел он и А. И. Сивякова), что вопрос о них в июне этого года был вынесен на заседание бюро горкома партии.

Нечистоплотность проявил А. И. Кукушкин и в отношении бригадира слесарей В. А. Смирнова. Спустя более месяца Василий Александрович Смирнов узнал, что ему поставлен прогул за 13 июня 1980 года, который и сыграл роковую роль при лишении «тринадцатой зарплаты».

Да, было такое дело, признает Василий Александрович, в конце рабочего дня, когда на месте, в лесу, отремонтировали трактор, выпили с трактористами. Это именно в конце смены и зафиксировал главный инженер. И припасал на случай, потому что Василий Александрович Смирнов очень много знал о непорядке в хозяйстве, доставлял неприятные минуты своей принципиальностью и прямолинейностью. И таким образом в табеле, в котором стояла вначале цифра «8», она переправлена на «пр». Но на этот прогул нет ни докладной главного инженера, ни объяснения Смирнова, ни обсуждения месткома, ни приказа, и главное, этот поступок коммуниста остался вне поля зрения партийного бюро. Был прогул или не был? День не оплачен, основание лишь названный жест тов. Кукушкина.

Допустим, что прогул все же был. Но негласный закон в леспромхозе таков, что за один случай выплата вознаграждения снижается лишь на 25 процентов. Кроме того, эту премию получили очень многие прогульщики, причем не единичные. Иначе бы и премию платить было некому, настолько слаба трудовая дисциплина. А вот Смирнова лишили на все сто процентов, хотя никто не мог сказать, что он плохой работник.

Но уж если руководители в этом случае оказались такими принципиальными, то почему же к себе отнеслись так нетребовательно? Ведь своим «хозяйствованием» они нанесли государству куда больший урон, а «тринадцатую»-то получили полностью кругленькой суммой.

Шитым белыми нитками оказался и еще один ход Аркадия Ильича Кукушкина, цель которого при всем желании понять трудно.

Василию Александровичу Смирнову обком профсоюза рекомендовал: «По вопросу лишения Вас вознаграждения по итогам работы за год Вы можете обратиться с заявлением в комиссию по трудовым спорам. Если комиссия решит не в Вашу пользу, ее решение можете обжаловать в рабочем комитете профсоюза, а постановление рабочего комитета — в народном суде».

Какие «боевые» здесь общественные организации, уже известно. Комиссии по трудовым спорам здесь, конечно, не существует, не отвечает полностью требованиям и не имеет своего веского слова и рабочий комитет профсоюза под руководством В. С. Григорьева. А в суд В. А. Смирнов уже не в состоянии обращаться. Однако товарища Кукушкина все же что-то волнует, и он решил заручиться «документом».

В тот злополучный день 13 июня 1980 года в лесу вместе с трактористами был и шофер, некий Логутенко. Ему также не оплачен тот день — на путевке стоит надпись о том, что задание не выполнено. Логутенко уже и не работает-то давно в леспромхозе. Однако не далее как в июне этого года появилось здесь его объяснение, в котором он пишет донос (иначе это не назовешь) на Смирнова Василия Александровича о случае распития водки в том июне. А взамен шоферу Логутенко в леспромхозе оплачивают ту, прошлогоднюю, путевку. Причин на то опять не было: ни приказа, ни решения рабочего комитета профсоюза о том, на каком основании оплачивается прогул. Руководство приказывает, а бухгалтер, она же секретарь партбюро Г. Ф. Волкова, оплачивает.

Вот какие дела. И делаются они запросто, а те, кто их творит, не испытывают угрызений совести. Я, пытаясь понять, как же все-таки можно было додуматься до такой нечистоплотности, как он сам, коммунист Аркадий Ильич Кукушкин, относится к тому, что пользуется весьма сомнительной поддержкой, получаю ответ от него: «Просто».

ДАЛЬНЕЙШИЕ комментарии, думается, излишни. Беда, случившаяся с ветераном, не случайная. Она вылилась как следствие серьезной болезни равнодушия, черствости, которой страдают руководители леспромхоза. А долг их быть совсем другими, быть человечными. Стиль руководства в леспромхозе требует коренной перекройки.

О. СВЕТЛОВА

ГЕКТАР ЗЕМЛИ—ВЛОЖЕНИЕ И ОТДАЧА

БЕЗ ВНИМАНИЯ

В повышении урожайности картофеля большое значение имеют внедрение в производство высокоурожайных и устойчивых к болезням и вредителям сортов, проведение комплекса агротехнических мероприятий, а также мероприятий по защите культуры от болезней.

Более двадцати различных болезней поражают эту важную продовольственную и кормовую культуру. Особенно широко распространены и причиняют наибольший ущерб фитофтора и ризоктония, сухая пятнистость листьев и различные виды парши на клубнях. Фитофтора или картофельная гниль вызывается паразитным грибком и проявляется в фазе цветения картофеля в конце июля — начале августа. Сначала поражается ботва, а затем и клубни. В сырую погоду болезнь развивается очень быстро: за 10—15 дней ботва может почернеть и рост клубней прекращается. С пораженной ботвы споры гриба каплями дождя вмываются в почву, достигая клубней. Заражение происходит также во время уборки урожая, если в сырую погоду клубни соприкасаются с больной ботвой. На зараженных клубнях через 2 — 3 недели после уборки появляются сероватобурые вдавленные пятна. При хранении фитофторные картофелины сгнивают. В случае поражения ботвы недобор урожая составляет 10 процентов, при загнивании клубней — 12—13.

В борьбе с фитофторой картофеля необходимо выполнить систему защитных мероприятий, включающую агротехнические, химические, профилактические и истребительные приемы. Успех будет зависеть от своевременного проведения опрыскивания посадок фунгицидами, сдерживающими развитие фитофторы на ботве и снижающими интенсивность поражения клубней.

В нашем районе опрыскивание посадок ежегодно производится авиацией. Нынче по объединению «Родина» еще в июне издан приказ, которым, в частности, предусмотрено полностью оборудовать взлетные площадки для нормальной работы самолета. В начале июля специальная комиссия проверила готовность площадок и обнаружила, что ни одна из них не удовлетворяет предъявляемым требованиям. Отсутствуют пожарные щиты, песок, будки, не произведена разметка взлетной полосы, не обкошены площадки. Особенно в плачевном состоянии — взлетная полоса совхоза «Осьминский».

Сейчас заканчивается первый тур обработки посадок картофеля, проходит он в обстановке досадной неорганизованности и бесконтрольности со стороны агрономической службы совхозов. Ни в одном хозяйстве не определены агрономы, ответственные за проведение защитных мероприятий. В результате при обработке картофеля вся надежда лишь на совесть летчиков.

В совхозе «Родина», например, обработка проводилась без представителя хозяйства, срывалась доставка обедов, по окончании работы на взлетной площадке часто отсутствовал сторож.

Невнимание агрономов к этой работе удручает. Стоит ли объяснять, что от нее во многом зависит качество как реализуемого картофеля, так и закладываемого на семенные цели.

По всему видно, что в совхозах относятся к самолету, как к лишней обузе, тогда как авиация должна быть первым помощником в повышении урожайности картофеля, в улучшении его качества.

В. ВЕСЕЛОВА,
старший агроном по защите растений управления сельского хозяйства горисполкома.

Внимание; передовой опыт! Сообщает ЛенЦНТИ

ВНЕСЕНИЕ КОНСЕРВАНТОВ

Внесение консервантов с помощью опрыскивателей путем прохождения по зеленой массе — процесс трудоемкий. В отделе механизации Ярославского НИИЖК создана специальная передвижная установка. Установка размещается за пределами траншей, состоит из бака, закрепленного стойками на раме, снабженной полозьями и серьгой для удобства транспортировки, центробежного насоса марки ЦКН-100/80, выполненного из кислотностойкого материала, электродвигателя мощностью 3 киловатта и частотой вращения, равной 1.500 оборотов в минуту. Емкость бака равна одному кубическому метру. Внутри бака закрепляются продольные и поперечные перегородки для гашения колебаний жидкости при транспортировке.

Внесение консервантов с помощью установки позволяет повысить качество силоса и его сохранность. С каждой тонны заложенной зеленой массы дополнительно получили 35—40 кормовых единиц.

С целью внесения жидких консервантов при химическом консервировании трав можно использовать также комбайн Е-280. Такой способ, опробованный в Львовской области, дал положительные результаты. Для этого комбайн оборудуется рабочими органами вентиляторного опрыскивателя ОН-400-8 и всех его модификаций. Метод обеспечивает равномерное внесение жидких консервантов в измельченную зеленую массу.

КОНСЕРВИРОВАНИЕ СОЛОМЫ

В прошлом году в Вологодской области широкое распространение нашел следующий метод консервирования соломы. На одну тонну измельченной соломы вносят с помощью НРУ-0,5 смесь, состоящую из 26 килограммов фуражной муки, 5 килограммов карбамида, 5 килограммов поваренной соли и 3—4 килограммов кормового преципитата. Солому смачивают до 50-процентной влажности молочной сыворткой, в которой растворяют специально приготовленную бактериальную закваску, в расчете 150—200 килограммов на тонну корма. Температура силосуемой массы не должна превышать 45 градусов Цельсия. Питательность силосованной соломы выше, увеличивается содержание протеина в 4 раза, минеральных веществ — в 2 раза. Силос имеет буроватый цвет, приятный хлебный запах.

Силосованную солому скармливают по 15—20 килограммов в сутки сухостойным коровам и бычкам на откорме. Консервирование соломы повышает ее питательность, позволяет создавать в хозяйстве страховой фонд для животных.

Наталья Савельева (на снимке) — одна из ведущих работниц в передовой бригаде швей-мотористок регенератного завода, которую возглавляет О. И. Морозова. Н. Савельева не раз выходила победителем индивидуального социалистического соревнования, и это символизирует вымпел на ее рабочем месте. За высокие человеческие качества, умение вести за собой бригада единогласно избрала Наталью своим профгрупоргом.

КНИГИ ПО ЗАКАЗУ

Магазин № 93 «Книга-почтой» предлагает «Атлас автомобильных дорог СССР». На картах атласа автомобильные дороги подразделяются на общегосударственные, республиканские, областные, местные и прочие, выделены дороги с покрытием и грунтовые. На автомагистралях установлены указатели расстояний и приводятся расстояния между ними в километрах. На картах атласа показаны пункты обслуживания автомобилей. В атласе помещены таблицы расстояний между крупными населенными пунктами, расположенными преимущественно на дорогах общегосударственного значения, схематические планы важнейших городов, дорожные знаки и т. д.

В этом же магазине можно купить комплект открыток «Артисты советского кино».

Комплект высылается наложенным платежом (без предварительной оплаты). Комплект включает открытки артистов кино.

Цена комплекта с пересылкой от 2 рублей 50 копеек до трех рублей. Открытки высылаются только комплектно.

Заказы направляйте по адресу: 117168, Москва, улица Кржижановского, 14, магазин № 93 «Книга-почтой». Четко и разборчиво указывайте ваш почтовый адрес и индекс.

ПО СЛЕДАМ НАШИХ ВЫСТУПЛЕНИЙ

„МАСЛО... С КАПУСТОЙ"

Под таким заголовком в № 106 газеты «Знамя труда» 4 июня была опубликована реплика о нарушениях продавцами магазина № 39 (д. Старополье) правил торговли.

В редакцию пришел ответ за подписью **заместителя председателя райпо Н. Е. Егоренковой**, в котором она сообщает: «За нарушение правил торговли продавцу магазина А. П. Глазихиной объявлен выговор. Правление райпо взяло под контроль соблюдение продавцами правил торговли».

БЕСЕДЫ О НАС И ДЛЯ НАС

ПОДУМАЕМ О ТЕХ, КТО РЯДОМ

«Проблема шума в городе летом вырисовывается отчетливее, чем в другое время года. Владельцы приемников, магнитофонов почему-то считают, что им одним слушать музыку неинтересно и «приобщают» к этому окружающих: выставляют музыкальную аппаратуру на подоконники, и гремит она целыми днями, оглушая соседей по квартире, прохожих какофонией западных мелодий.

А чем хуже «любителей» музыки юные мопедисты? Им тоже хочется удивить окружающих, показать, на что они способны. Снимут с мопедов глушители и носятся сломя голову по городу, того и гляди собьют с ног. Взрослым это не нравится, но, скрепя сердце, помалкивают. Бесполезно связываться с подростками — наживешь врага в лице их родителей.

Нередко водители автобусов на ходу приветствуют друг друга гудками, хотя знают, что сигналить в городе запрещено. Особенно это наблюдается у дома № 14 по улице Кирова».

Такое письмо прислал в редакцию читатель газеты А. И. Григорьев.

Кто-то может возразить автору, мол, в современном промышленном городе, хотя и не очень большом, каким являются Сланцы, трудно соблюсти абсолютную тишину. Что ж, в этом есть доля истины. И тем не менее стремиться соблюдать тишину надо. Кстати, читатели пишут о том шуме, которого можно избежать, который создаем мы сами, зачастую забывая или даже не думая о том, что живущие рядом соседи пришли со смены и хотят отдохнуть, или у них кто-то заболел. Наконец, одним просто не интересно слушать то, что записано на магнитофонной ленте других.

Шумы, беспокоящие жителей города, разные. Раньше деревенских жителей будили петухи, городских сейчас будят собаки. Вот что рассказывает об этом одно из писем: **«В городе появилось много собак, в 6 часов утра под окнами домов они начинают дружный лай, будя раньше времени детей, взрослых, и сделать вроде бы ничего нельзя. Недовольных соседей владельцы собак обвиняют в нелюбви к животным, а кому хочется выглядеть белой вороной, конфликтовать с соседями».**

А собаки между тем не только лают. Подтвердим это выдержкой из письма пенсионера М. Т. Черняева. **«Я вышел из магазина № 47, а навстречу собака, бросилась ко мне, укусила».**

Не будем сгущать краски, но скажем, что укус собаки может быть опасным, после него, как правило, следуют многочисленные уколы в поликлинике. Процедура тоже не из приятных.

Но у вопроса есть еще и другая сторона. У открытой двери сарая на привязи огромный пес. Он облаивает прохожих, одновременно наблюдая за хозяевами (мужчиной и женщиной), полющими траву на своем приусадебном участке.

— Можно я дам собаке сухарик, — спрашивает у хозяев пятилетний мальчик.

— Дай, — говорит хозяйка, — но она есть не будет. Ты бы мяса дал.

Мяса у малыша нет, и он бросает собаке сухарик.

То, что животное не ест сухарики, а предпочитает мясо, мальчик еще не знает. Зато взрослым это известно хорошо, ведь они ежедневно разным способом достают собакам мясную пищу. В таком привилегированном положении собаки, имеющие хозяев. Но в городе много и бродячих. Им тоже иногда перепадает от людей кусочек мяса, колбаски и прочей вкусной, дефицитной снеди. Народ у нас не скупой. Заботиться о животных приучен с детства: в детском саду малыши кормят хомячков, ежиков и других обитателей леса, переселенных в неволю «живых уголков». Став постарше, ребята тащат в дом крошечного щенка, котенка.

Конечно, есть родители, которые возражают против этого, но большинство одобряют такую гуманность. Им и самим нравится, как пушистый комочек трется об их ноги, мурлычет, пьет молоко через соску и т. д. Но вот животное выросло, потребовало больше ухода, стало доставлять лишние хлопоты, и отношение к нему резко меняется, в первую очередь со стороны взрослых. Несмотря на протесты ребят, судьба их недавних друзей решается строго. С этого дня бывшие любимцы становятся бесхозными, бегают где попало, пугая детей и взрослых.

Но, если бесхозные животные сами определяют себе места выгула, то имеющие хозяев подчиняются их воле. А владельцы собак, как нарочно, выбирают места людные, общественные.

В летние выходные дни сланцевчане с радостью идут на берега Плюссы: позагорать, принять воздушную ванну, искупаться. Но радость нередко омрачают люди, пришедшие в места отдыха с собаками.

Увидев рядом огромного пса, заплакала маленькая девочка.

— Ты что разнюнилась, — говорит хозяйка собаки. — Диана не укусит, она в наморднике.

А малышка еще не понимает этого, она видит перед собой собаку и боится ее. Некоторые владельцы без зазрения совести ведут животных в речку, где рядом купаются дети. И что удивляет: большинство из них — образованные люди, знакомы с санитарными правилами, но, нарушая их, не считают это большим злом.

Конечно, не все владельцы собак поступают так: многие содержат животных, соблюдая все правила. Однако таких, о ком рассказано выше, немало.

В последнее время в центральной прессе появился ряд выступлений, касающихся этой теме. В них высказываются разные предложения для решения проблемы: например, ввести соответствующий налог, что повысило бы и моральную ответственность владельца животного, возмещать за счет владельца расходы по уборке подъездов, дворов, лестничных клеток и т. д.

Однако хочется сказать вот что: меры борьбы могут и должны применяться независимо от этого. Есть же решение исполкома городского Совета, направленное в защиту тишины, на охрану порядка в общественных местах, а здесь как раз именно такие нарушения.

Надо, чтобы работники отдела внутренних дел, в чью функцию входит охрана порядка в общественных местах, энергичнее вмешивались в жизнь, пресекали выгул собак в местах отдыха трудящихся, предупреждали любителей громкой музыки. Пора ставить на место людей, искусственно создающих проблемы в городе, требовать от них уважения к окружающим.

И. ПЕРМИНОВА.

ЛИЦО «СВОБОДНОГО» МИРА

ПУТЕШЕСТВИЕ В АД

Из черного зева туннеля, сверкая огнями, на станцию с грохотом выкатил экспресс № 65, направляющийся в Гарлем. Резко замедлив ход у платформы, он остановился. В тот момент, когда редкие пассажиры направились было к вагонам, неожиданно раздались выстрелы. Гулкое эхо пронеслось под сводами подземки. Как по команде тотчас захлопнулись автоматические двери. Состав дернулся и исчез в противоположном конце туннеля. Пассажиров точно ветром сдуло. Только у края опустевшей платформы в луже крови остался лежать человек.

На следующий день в разделе уголовной хроники нью-йоркских газет появилась заметка о происшествии. «Еще одно убийство в метро с целью ограбления», — сообщала она. Полиции, как это часто бывает, поблизости не оказалось, и преступникам удалось безнаказанно скрыться.

Сабвей, нью-йоркское метро, самый эффективный и самый старый вид общественного транспорта восьмимиллионного города (он появился семьдесят семь лет назад), работает круглосуточно и за 24 часа перевозит три с половиной миллиона пассажиров. В последние годы он приобрел печальную славу особо опасного места, где постоянно совершаются убийства, насилия, ограбления. И ньюйоркцы, которые каждый день вынуждены пользоваться им, должны быть готовы к самым различным ситуациям. Существует даже неписаный свод правил поведения в метро.

Нельзя приближаться к краю платформы до остановки поезда. Если у вас портфель или сумочка, их необходимо крепко зажать под мышкой. Боже вас упаси надевать на себя какие-либо мало-мальски дорогие бусы или серьги. При себе желательно иметь не больше двадцати долларов (если на вас нападут, сможете недорого откупиться). Наиболее рискованное время — с шести часов вечера до двух ночи. А главное — ни во что не вмешиваться, проходить мимо, иначе самому можно стать жертвой.

Только при соблюдении всех перечисленных правил у вас есть небольшой шанс остаться в живых или не быть ограбленным, саркастически резюмирует журнал «Нью-йоркер».

За один лишь прошлый год на станциях и в поездах нью-йоркского сабвея было совершено в общей сложности 13.675 преступлений! Большинство из них остались нераскрытыми.

Газеты считают, что у полиции просто не хватает сил, чтобы по-настоящему бороться с преступниками. В какой-то степени это действительно так. Особенно в последнее время, так как в связи с большими финансовыми трудностями заметно сокращены штаты полиции.

И все же главная причина кроется не в этом. Причина всех преступлений в том, отмечал недавно американский журнал «Ю. С. ньюс энд Уорлд рипорт», что продолжает подниматься уровень безработицы, широкое распространение получили наркотики, беспрепятственно продается огнестрельное оружие. Все эти проблемы особенно наглядно проявляются в Нью-Йорке, городе, поставившем в прошлом году рекорд по числу убийств — 1.814.

Многих ньюйоркцев особенно тревожит катастрофический рост преступности среди подростков-школьников. Группами врываются они в вагоны метро и на глазах у изумленных и перепуганных пассажиров творят различные бесчинства.

Подземка наводит страх на всех. Плохо освещенные станции и переходы, разбитые световые табло, изуродованные указатели, полное отсутствие полиции — все это создает благоприятные условия для преступников. Не случайно американский писатель Генри Миллер сравнил поездку в сабвее с «путешествием в ад». И потому каждый день перед спуском в метро многие американцы мысленно повторяют про себя: «Господи, спаси и сохрани».

Михаил КУБЕЕВ.
(АПН.)

Зарубежный калейдоскоп

НА ПОИСКИ „ТИТАНИКА"

В Атлантику на борту 53-метрового исследовательского судна «Джайр» отправилась вторая за последнее время американская экспедиция на поиски «Титаника». Этот корабль затонул 14 апреля 1912 года, столкнувшись с айсбергом примерно в 380 милях к юго-востоку от Ньюфаундленда. В «катастрофе века», как назвала кораблекрушение пресса, погибли полторы тысячи человек. Агентство Ассошиэйтед Пресс сообщает, что на «Титанике» находилось огромное богатство, которое оценивается в 300 миллионов долларов.

Цель нынешней экспедиции — подтвердить предположение, что на снимках дна, сделанных в районе катастрофы прошлым летом, видно затонувшее судно. Если «Титаник» будет найден, говорит руководитель экипажа «Джайра» Майкл Харрис, через год в Атлантику отправится еще одна группа, на этот раз — на подводной лодке.

Деньги на экспедицию дал техасский мультимиллионер Джек Гримм, который раньше финансировал поиски «чудовища», якобы обитающего в английском озере Лох-Несс.

„РАДИОПИРАТЫ"

Нелегальные частные радиостанции в последнее время стали расти в Бельгии как грибы, что вызывает законное беспокойство министерства связи. По данным полиции, сегодня в стране с 10-миллионным населением насчитывается 130 «радиопиратов». Они расплодились при явном попустительстве властей: если еще пару лет назад полиция регулярно проводила рейды против нелегальных станций, конфисковывала оборудование и накладывала значительные штрафы, то сейчас она выступает только против тех, кто выходит в эфир на частотах, используемых пилотами авиалиний и самой полицией.

Недостатка в средствах у «радиопиратов» нет, они стали послушным орудием в руках крупного капитала. В значительной степени их программы — это реклама промышленных изделий и грампластинок. Передают они также поп-музыку, сводки погоды, последние известия. И хотя радиус действия частных станций невелик — как правило, до 10 километров, влияние на население они оказывают немалое.

По результатам последнего опроса общественного мнения, 20 процентов бельгийцев регулярно слушают передачи «радиопиратов», а в возрастной группе от 18 до 24 лет эта цифра достигает 40 процентов.

(АПН)

Редактор
В. В. ИВАНОВ

Анне Васильевне ФЕДОРОВОЙ

Поздравляем с юбилеем и уходом на заслуженный отдых. Желаем хорошего здоровья, счастья и благополучия.

Коллектив РСУ ЛПО «Ленинградсланец».

Телевидение

ПОКАЗЫВАЕТ МОСКВА

СУББОТА, 25 ИЮЛЯ

8.00 — «Время». 8.40 — Утренняя гимнастика. 9.05 — «Выставка Буратино». 9.35 — «Для вас, родители». 10.05 — «Народные мелодии». 10.20 — «Круг чтения». 11.05 — 30-й тираж «Спортлото». 11.15 — К национальному празднику Кубы — Дню национального восстания. Кинопрограмма «По Кубе». 11.45 — «Радуга». 12.15 — «Человек, Земля, Вселенная». 13.00 — «Победители». «Клуб фронтовых друзей». Встреча ветеранов Черноморского Флота. 14.30 — Новости. 14.45 — «Два медвежонка». Мульфильм. 15.00 — «Завтра — День работника торговли». Принимает участие министр торговли СССР А. И. Струев. 15.20 — Музыкальная программа к Дню работников торговли. 16.05 — «В мире животных». 17.05 — «Дневник Универсиады». 17.20 — Беседа политического обозревателя Л. А. Вознесенского. 17.50 — «Нахаленок». Художественный телефильм. 18.45 — 9-я студия. 19.45 — «Приключения Шерлока Холмса и доктора Ватсона». Премьера художественного телефильма. 1-я серия. 21.00 — «Время». 21.35 — «Приключения Шерлока Холмса и доктора Ватсона». Художественный телефильм. 2-я серия. 22.50 — На Всемирных студенческих играх.

ПОКАЗЫВАЕТ ЛЕНИНГРАД

СУББОТА, 25 ИЮЛЯ

9.00 — Новости. 9.10 — «Незаконченный ужин». Художественный телефильм. 1-я и 2-я серии. 16.45 — «Каникулы в Простоквашино». Мультфильм. 17.05 — «Сегодня и ежедневно». 17.45 — Решения XXVI съезда КПСС — в жизнь! «Метростроители — ленинградцам». 18.15 — «Завтра — День работника торговли». Концерт. 19.00 — «Ленинград». 19.30 — «Журавль в небе»... Художественный фильм. 21.00 — «Время». 21.40 — Новости. 21.50 — С. Рахманинов. Пьесы-фантазии. 22.15 — «Янтарный ключ».

ПОКАЗЫВАЕТ ТАЛЛИН

СУББОТА, 25 ИЮЛЯ

9.35 — Вариации: «Добрый след». 10.00 — Заглянем в кухню». 10.30 — Утренняя зарядка. 10.35 — Летние мелодии. 11.05 — Тираж «Спортлото». 17.05 — Вечерняя программа передач. 17.10 — Телеспектакль для детей. «Мальчик с рожками». 17.55 — Реклама. 18.00 — Игры трех поколений. 19.45 — Эстонский любительский фильм на экране «Мы — в Индии». 20.00 — Детский экран. Вигри-Мигри. 20.30 — «Актуальная камера». 21.35 — «Спорт, спорт». 21.45 — Художественный фильм. «В клешнях Черного Рака». 23.10 — Выступает ансамбль театра «Угала».

Кино

ДОМ КУЛЬТУРЫ ГОРНЯКОВ. 24 июля — **«Право на любовь».** Начало в 17, 19, 21 час.

КИНОТЕАТР «ТРУД». 24 июля — **«Берем все на себя».** Начало в 11, 14.20, 16.10, 18, 19.50, 22 часа. 25 июля — **«Берем все на себя».** Начало в 14.20, 16.10, 18, 19.50, 22 часа. Для детей. **«Айболит-66».** Начало в 12 часов.

КЛУБ «ШАХТЕР». 24 июля — **«Жизнь прекрасна».** Начало в 17, 19 часов.

КУДА ПОЙТИ УЧИТЬСЯ

СЛАНЦЕВСКОЕ РАЙПО

производит набор молодежи

в возрасте 15 лет и старше

в Ленинградское кооперативное училище.

Срок обучения: с образованием 8 классов — 3 года, с образованием 10 классов — 1 год.

Училище готовит:

ПРОДАВЦОВ, ПРОДАВЦОВ-КОНСУЛЬТАНТОВ, ЗАВЕДУЮЩИХ ОТДЕЛАМИ, ЗАВЕДУЮЩИХ МАГАЗИНАМИ.

6—4

СЛАНЦЕВСКОЕ СРЕДНЕЕ ГОРОДСКОЕ ПРОФЕССИОНАЛЬНО-ТЕХНИЧЕСКОЕ УЧИЛИЩЕ № 215

объявляет очередной прием

выпускников восьмых классов

на 1981—1982 учебный год с 3-годичным сроком обучения.

Училище готовит квалифицированных рабочих с получением среднего образования по специальностям:

МОНТАЖНИК по монтажу стальных и железобетонных конструкций с умением выполнять электросварочные работы;

СЛЕСАРЬ-МОНТАЖНИК по оборудованию предприятий химической и нефтяной промышленности;

ЭЛЕКТРОМОНТАЖНИК по осветительным сетям и **ЭЛЕКТРОМОНТАЖНИК** по электрооборудованию;

ЭЛЕКТРОСВАРЩИК ручной сварки;

ЭЛЕКТРОСЛЕСАРЬ подземный;

МАШИНИСТ электровоза;

ШВЕЯ-МОТОРИСТКА по пошиву верхней одежды;

ЗАГОТОВЩИЦА-ПОШИВАЛЬЩИЦА;

ПЛОТНИК-СТОЛЯР (строительный);

МОНТАЖНИК конструкций, **КАМЕНЩИК.**

Начало занятий 1 сентября.

По окончании училища учащимся присваиваются 3—4 разряды по специальности, и они направляются на работу в промышленные организации гор. Сланцы и в другие города СССР.

Учащиеся, окончившие училище с отличием, получают право поступления на дневное отделение вузов и техникумов сразу после окончания училища.

Принятые в училище обеспечиваются бесплатным питанием, обмундированием и получают от 33 до 50 процентов от заработанной суммы в период производственной практики.

Время обучения в училище засчитывается в непрерывный трудовой стаж.

Иногородним юношам и девушкам предоставляется благоустроенное общежитие (комнаты рассчитаны на 2—3 человека).

Училище имеет отдельные кабинеты, лаборатории, учебные мастерские, спортивный зал, медпункт, работают здесь секции бокса, лыжная, баскетбола, волейбола, хоккея, кружки художественной самодеятельности и технического творчества.

Документы и заявления принимаются ежедневно с 9 до 18 часов (в субботу — с 9 до 15 часов), кроме воскресенья.

Для поступления необходимы: свидетельство о рождении, документ об образовании, справка с места жительства, характеристика из школы, 6 фотокарточек размером 3х4, карта прививок и анализов из школы.

Адрес училища: г. Сланцы, ул. Кирова, дом № 18. Телефоны: 2-17-40, 2-13-83, 2-22-38. 5—3

СЛАНЦЕВСКИЙ ЦЕМЕНТНЫЙ ЗАВОД

приглашает на работу

МАШИНИСТКУ,
ИНЖЕНЕРА-ЭЛЕКТРОНИКА для работы в отделе АСУ-ТП,
СЛЕСАРЕЙ КИПиА отдела АСУ-ТП,
СЛЕСАРЕЙ КИПиА для работы в цехе КИП и автоматики,
ЛАБОРАНТОВ химического анализа.

С предложениями обращаться в отдел кадров цемзавода.

5—5

СЛАНЦЕВСКОМУ ПРЕДПРИЯТИЮ ТЕПЛОВЫХ СЕТЕЙ

требуются

ШОФЕР на автопогрузчик,
СЛЕСАРИ-САНТЕХНИКИ,
ОПЕРАТОРЫ газовых котельных,
УЧЕНИКИ операторов газовых котельных,
временно **РАБОЧИЕ** для работы в сельском хозяйстве.

3—3

СЛАНЦЕВСКОМУ УЧАСТКУ СПЕЦИАЛИЗИРОВАННОГО РЕМОНТНОГО УПРАВЛЕНИЯ «РЕМЭЛЕКТРОФИЛЬТР»

требуются

СЛЕСАРИ по ремонту оборудования.

Оплата труда повременно-премиальная.

Приглашаются уволенные в запас из рядов Советской Армии.

Обращаться по адресу: цементный завод, участок «Ремэлектрофильтр». Телефоны для справок 5-27-05, 5-27-07.

5—2

ХЛЕБОКОМБИНАТУ

требуются

КОЧЕГАРЫ,
СЛЕСАРИ,
УБОРЩИЦЫ,
РАБОЧИЕ в цеха (женщины).

3—1

ШАХТА ИМЕНИ С. М. КИРОВА

приглашает

на постоянную работу
ГОРНОРАБОЧИХ очистного забоя;
на участок сортировки:
МАШИНИСТОВ конвейера,
ЭЛЕКТРОСЛЕСАРЕЙ,
ГАЗОЭЛЕКТРОСВАРЩИКОВ.

3—2

Газета издается по вторникам, средам, четвергам, пятницам и субботам.

НАШ АДРЕС: 188540, г. Сланцы, Банковская ул., 3. ТЕЛЕФОНЫ: редактор — 2-23-81, зам. редактора, отдел промышленности — 2-16-65, отв. секретарь — 2-17-85, отдел партийной, комсомольско-молодежной жизни — 2-14-06, отдел сельского хозяйства — 2-16-70, отдел культуры, быта, писем и массовой работы — 2-23-65, фотокорреспондент — 2-16-03, корректоры — 2-13-60, бухгалтерия — 2-27-81. Объявления принимаются в бухгалтерии редакции по понедельникам и средам с 14 до 18 часов.

ППО № 1—1 Ленуприздата гор. Сланцы, Банковская ул., дом № 3. Газету набирали линотипистки Зверева Л. И., Зверева А. А., верстала Аман Н. С., печатали Минина Н. С., Ковалева Т. И. Корректор Бегунова Е. К. Объем 0,5 печ. л. Тираж 13.500. Заказ 2412.