Пролетарии всех стран, соединяйтесь!

ЗНАМЯ ТРУДА

Орган Сланцевского горкома Коммунистической партии Советского Союза и городского Совета народных депутатов

Газета издается с февраля 1944 года | № 197 (8169) | Пятница, 16 октября 1981 года | Цена 2 коп.

ШИРЕ МЕХАНИЗИРОВАТЬ ТРУДОЕМКИЕ ПРОЦЕССЫ

С каждым годом сокращается доля ручного, малоквалифицированного и тяжелого физического труда на промышленных предприятиях, в транспортных, строительных и других организациях города. Этот закономерный процесс вызван жизнью, величественными задачами коммунистического строительства. «Партия и государство, — говорил в Отчетном докладе ЦК КПСС XXVI съезду партии тов. Л. И. Брежнев, — прилагали и прилагают много усилий, чтобы сделать труд человека не только более производительным, но и содержательным, интересным, творческим. И важнейшую роль здесь призвана сыграть ликвидация ручного, малоквалифицированного и тяжелого физического труда».

Многое сделано в этом направлении в производственном объединении «Ленинградсланец». Основная часть добычи, погрузки, транспортировки и обогащения сланца здесь механизирована. На головной шахте объединения «Ленинградская» все сложные производственные процессы завязаны в единую технологическую цепь, действующую четко и высокоэффективно. Определенные успехи имеются и у коллектива шахты № 3.

Уровень механизации в объединении растет с каждым днем. На шахтах эксплуатируются 127 погрузочных машин, 257 скребковых и ленточных конвейеров, 87 врубовых машин, 102 электровоза и много другой техники. В настоящее время полным ходом идут работы по вводу в действие комбайна по добыче сланца.

Большое внимание механизации трудоемких процессов уделяется и на заводе «Сланцы». Достаточно сказать, что более половины всех производственных процессов здесь механизировано и автоматизировано.

Вместе с тем на ряде промышленных предприятий, в транспортных и строительных организациях уровень механизации все еще остается низким. Так, на шахте имени С. М. Кирова погрузка и сортировка добытого сланца выполняется вручную. Спору нет, механизированная погрузка и сортировка горючего камня здесь — дело не простое. Но решать его надо: шахта постоянно ощущает нехватку кадров, не обеспечивает необходимого роста производительности труда.

Некоторые специалисты оправдывают отставание с внедрением новой техники и механизацией трудоемких процессов экономической нецелесообразностью, связывая ее со спецификой действующего предприятия и строительством в будущем нового. Определенный резон в подобных аргументах есть. Но он отнюдь не умаляет значимости ликвидации тяжелого ручного труда: ведь горнякам предстоит еще долгое время эксплуатировать существующую шахту.

Есть к чему приложить свои знания и инженерам треста № 63, в подразделениях которого также высокий процент ручного малопроизводительного труда. В отделе материально-технического снабжения, например, основная часть погрузочно-разгрузочных работ осуществляется вручную. Примерно также обстоит дело на хлебокомбинате. Слабо решаются, а порой и неумело, вопросы механизации трудоемких процессов на консервном заводе. Есть существенные недочеты в этом и на комбинате «Стройдеталь».

Ответственные работники этих и других предприятий, где имеется большая доля малопроизводительного ручного труда,стремятся оправдать сложившееся положение нехваткой новой техники. Но вместе с тем упускают из виду так называемую малую механизацию, разработка и внедрение которой вполне может быть осуществлена собственными силами. Главную роль в этом, как известно, играют рационализаторы и изобретатели.

Приведем такие примеры. Люди пытливой мысли объединения грузового автотранспорта в этом году внесли и внедрили в производство десятки рационализаторских предложений, многие из которых значительно сократили долю ручного труда на ремонтных операциях, повысили его производительность и улучшили качество. Их усилиями реконструированы и главные участки ремонтной базы объединения. Новаторы шахты «Ленинградская» также внесли существенный вклад в механизацию многих трудоемких процессов. Есть определенные достижения в этой области и на цементном заводе.

Все это говорит о том, что резервы и возможности для широкой механизации трудоемких процессов имеются на каждом производстве. Надо лишь находить и использовать их, всячески поощрять людей пытливой мысли.

ОПЕРЕЖЕНИЕ — ДЕКАДА

На десять дней раньше срока рапортовал о завершении девятимесячной производственной программы коллектив ТЭЦ завода «Сланцы».

Сверх установленного задания на предприятии выработано одиннадцать миллионов киловатт-часов электроэнергии. С начала года себестоимость ее против плановой снижена почти на 200 тысяч рублей. Достигнута также значительная экономия электроэнергии и условного топлива на собственные нужды.

Социалистическое соревнование за достойную встречу 64-й годовщины Великого Октября возглавляют рабочие и инженерно-технические работники турбинного цеха.

ВЕСТИ ИЗ РАЙОНА

В ЧЕТКОМ РИТМЕ

Уборка корнеплодов — завершающий этап уборочной страды. Четко и организованно проходит она нынче в совхозе «Родина», где эта ценная культура возделывается на 100 гектарах и с каждого в среднем здешние мастера по возделыванию пропашных культур получают почти по 400 центнеров клубней.

Особенно богатый урожай кормовой брюквы удался на плантациях полеводческой бригады Выскатка, где бригадиром коммунист Г. М. Николаева. По 498 центнеров корнеплодов убирают здесь с каждого гектара. Получить такой высокий урожай механизированному звену по выращиванию пропашных культур, руководит которым опытный земледелец коммунист В. Г. Николаев, удалось за счет строжайшего соблюдения сроков сева и последующего качественного ухода за посевами, в чем им большую помощь оказали посланцы шефствующих предприятий.

И сейчас шефы бок о бок с совхозными механизаторами и полеводами работают на полях, помогая сельчанам своевременно и надежно укрыть брюкву в бурты. Ежедневно в бригаду приезжает из города более 100 человек. Их работа организована в две смены.

И все-таки основная тяжесть легла на плечи механизированного звена. Члены его в эти дни стараются с максимальной отдачей использовать каждый погожий час, на отдельных участках применяя комбайновую уборку клубней. Комбайном управляет сам звеньевой, а на скашивании ботвы занят М. К. Прей. Оба механизатора, несмотря на трудности, работают со значительным перевыполнением сменной нормы, стремясь в сжатые сроки и с хорошим качеством убрать богатый урожай ценной кормовой культуры.

ЛИДИРУЕТ В. Ф. ПЕТРОВА

На протяжении всего нынешнего года В. Ф. Петрова — бессменный лидер социалистического соревнования среди мастеров машинного доения фермы Морди совхоза «Осьминский». За минувшие 9 месяцев она уже надоила от каждой из своих подопечных пятидесяти коров по 2.342 килограмма молока, что на 168 килограммов больше, чем намечалось планом. И в эти сложные дни перевода дойного стада на стойловое содержание Валентина Филипповна надаивает от каждой коровы по 8,5 килограмма молока. В ее честь на центральной усадьбе хозяйства горит красная звезда.

С ЧУВСТВОМ УДОВЛЕТВОРЕНИЯ

В прошлое воскресенье труженики сельского хозяйства отмечали свой профессиональный праздник. Многие работники ферм и полей нашего района встречали его с хорошим настроением, с чувством исполненного долга: несмотря на определенные сложности нынешнего года, они идут со значительным опережением разработанного на год графика, из месяца в месяц выполняют и перевыполняют намеченную программу.

В их числе и четыре передовые свинарки со свинофермы Выскатка совхоза «Родина»: А. С. Гусева, А. А. Чугунова, А. Я. Шлыкова и Е. Ф. Строителева, которые обеспечили наивысший выход поросят на один опорос, отличную сохранность их и высокие привесы.

Особенно высоких показателей добилась Александра Степановна Гусева, которая за 9 месяцев получила от 93 свиноматок 864 поросенка, а в другие хозяйства уже передала 474 поросенка с весом каждого 18,9 килограмма (на 2,9 килограмма выше, чем предусмотрено планом). Она уже практически выполнила свои индивидуальные обязательства, принятые на первый год 11-й пятилетки.

Подборку подготовила А. ГИНДОВА.

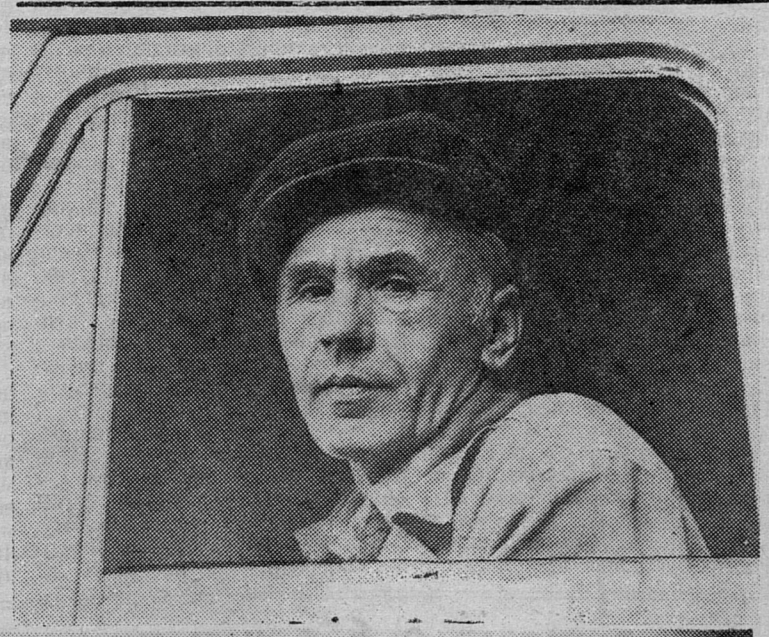

Около двадцати лет работает в цехе «карьер известняка» цементного завода Е. Я. Амосов. Профессия у него — одна из самых ответственнейших, требует особой внимательности, дисциплины. Он — водитель большегрузного БелАЗа. За свое добросовестное отношение к делу Евгений Яковлевич награжден орденом Трудовой Славы III степени. Любое поручение выполняет Е. Я. Амосов с большой душой. Поэтому именно его товарищи по работе выбрали в состав цехового комитета профсоюза. Сейчас он занимает ведущее место в социалистическом соревновании среди водителей цеха.

НА СНИМКЕ: Е. Я. Амосов.

Фото Ю. Терентьева.

К СВЕДЕНИЮ СЕКРЕТАРЕЙ ПАРТИЙНЫХ ОРГАНИЗАЦИЙ И ПРЕДСЕДАТЕЛЕЙ СОВЕТОВ ПО АТЕИЗМУ

19 октября 1981 года в 16 часов 30 минут в кабинете политпросвещения ГК КПСС состоится первое занятие в школе организаторов-пропагандистов научного атеизма.

Отдел пропаганды и агитации ГК КПСС.

ПУЛЬС СОРЕВНОВАНИЯ

ВЫПУСК №10(82)

Шире размах трудового состязания!

ИТОГИ РАБОТЫ ПРОМЫШЛЕННОСТИ ГОРОДА ЗА ДЕВЯТЬ МЕСЯЦЕВ 1981 ГОДА

РУБЕЖИ 1981 ГОДА

ТРУДЯЩИЕСЯ ГОРОДА РЕШИЛИ:

— выполнить план объема производства промышленной продукции 29 декабря и выработать сверх плана продукции на 1 миллион 100 тысяч рублей;

— годовой план реализации промышленной продукции выполнить 29 декабря и реализовать сверх плана продукции на 1 миллион рублей;

— перевыполнить годовой план производительности труда на 1 процент;

— выработать сверх плана на 20 тысяч рублей товаров культурно-бытового назначения и хозяйственного обихода;

— за счет снижения затрат при выпуске промышленной продукции получить экономию по себестоимости 170 тысяч рублей;

— освоить производство 15 новых видов изделий.

ИТОГИ ДЕВЯТИ МЕСЯЦЕВ

(По данным ГИВС)

ПРОМЫШЛЕННОСТЬ ГОРОДА ВЫПОЛНИЛА ПЛАН:

по объему реализации — на 100,7 процента, сверх плана реализовано продукции на 750 тысяч рублей, темп роста — 103,4 проц.;

выпуску товарной продукции — 100,9 процента, произведено сверхплановой продукции на 991 тысячу рублей, прирост промышленной продукции составил 3,7 процента;

по производительности труда — на 100,8 процента, темп роста — 102,3 проц.;

по производству товаров культурно-бытового назначения и хозяйственного обихода в розничных ценах на 102,3 процента, сверх плана выработано товаров культбыта на 38 тысяч рублей, темп роста — 100,2 проц.

ПЕРЕВЫПОЛНЕНЫ ПЛАНЫ по главным видам промышленной продукции: производству электроэнергии — на 104 процента, сланца — на 102,8 процента, железобетона — на 102,3 процента, газа искусственного — на 101,3 процента.

Произведено промышленными предприятиями продукции высшей категории качества на 12.824 тысячи рублей или 116,5 процента к плану.

НЕ ВЫПОЛНЕНЫ ПЛАНЫ:

по выпуску резиновой обуви (95,8 процента), швейных изделий (74,3 процента), цельномолочной продукции (94,2 процента), по вывозке древесины (90,8 процента).

Владимир Николаевич Козьяков работает слесарем в цехе капитального ремонта тракторов Т-100 райсельхозтехники. Работает на совесть, постоянно перевыполняет сменные задания.

НА СНИМКЕ: В. Н. Козьяков.

ИДУТ ВПЕРЕДИ

ПО ОБЪЕМУ РЕАЛИЗАЦИИ:

комбинат «Стройдеталь» — 102,4 процента;

хлебокомбинат — 103,2 процента.

ПО ВЫПУСКУ ТОВАРНОЙ ПРОДУКЦИИ:

ЛПО «Ленинградсланец» — 103,2 процента;

райсельхозтехника — 103,3 процента;

регенератный завод — 101,6 процента.

ПО ПРОИЗВОДИТЕЛЬНОСТИ ТРУДА:

комбинат «Стройдеталь» — 103,3 процента;

цементный завод — 101,4 процента;

ЛПО «Ленинградсланец» — 102,8 процента;

райсельхозтехника — 104,7 процента.

ГДЕ И КАК ЭКОНОМЯТ

Экономия от снижения себестоимости всей фактически выпущенной товарной продукции за 8 месяцев по промышленным предприятиям составила 1.946 тысяч рублей.

Наивысшей экономии добились: завод «Сланцы» — 343 тысячи рублей, ЛПО «Ленинградсланец» — 614 тысяч рублей, цементный завод — 988 тысяч рублей.

Перерасход по себестоимости товарной продукции допустил лесокомбинат — 36 тысяч рублей.

ГЛАВНЫЙ ОРИЕНТИР

ОКТЯБРЬСКИЕ Призывы ЦК КПСС вызвали у тружеников нашего города новый прилив политической и трудовой активности. Претворяя в жизнь исторические решения XXVI съезда партии, сланцевчане совершенствуют и развивают социалистическое соревнование под девизом «От высокого качества работы каждого — к высокой эффективности труда коллектива».

Итоги девяти месяцев текущего года свидетельствуют о том, что большинство партийных организаций, хозяйственных руководителей нацеливают трудовые коллективы на соблюдение плановой и трудовой дисциплины, на досрочное выполнение и перевыполнение планов и заданий первого года одиннадцатой пятилетки. За истекший период обеспечен опережающий рост производства электроэнергии, сланца, цемента, сборного железобетона и других видов продукции. Неплохих результатов добились коллективы завода «Сланцы», производственного объединения «Ленинградсланец», мясокомбината и другие.

Благодаря усилиям этих и других предприятий промышленностью города в целом перевыполнен план производства товарной продукции на 991 тысячу рублей, а реализовано ее сверх задания на 650 тысяч рублей. Себестоимость товарной продукции по сравнению с плановой снижена на 2,75 процента.

С удовлетворением можно сказать, что творческая деятельность большинства партийных комитетов и бюро промышленных предприятий за последнее время возросла. В немалой степени этому способствовала первая отчетно-выборная кампания, проходящая после XXVI съезда КПСС. Партийные организации концентрируют сейчас внимание коммунистов на выполнении каждым коллективом плановых заданий, дальнейшем увеличении и улучшении качества выпускаемых изделий.

Однако достигнутые результаты еще не полностью отражают возросшие за последнее время возможности промышленности города по увеличению выпуска продукции и улучшению ее качества при наименьших затратах. Отдельные предприятия в минувшие девять месяцев работали неритмично, не справились с выполнением намеченного плана. В их числе лесокомбинат, мехлесхоз, консервный завод, филиал швейного объединения «Маяк». Только этими и некоторыми другими предприятиями недодано товарной продукции к плану более чем на 600 тысяч рублей. Регенератный завод, комбинат «Стройдеталь» и консервный завод снизили объем промышленной продукции к достигнутому уровню прошлого года на полтора миллиона рублей. Причины разные. Однако в расчет их брать нельзя. В том числе и «объективные». Дело в том, что в этих коллективах не в полной мере решаются вопросы дальнейшего совершенствования организации трудового процесса, строгого инженерного и экономического расчета, учета и использования всех факторов, способствующих экономии рабочего времени и снижению непроизводительных затрат. Нередко из поля зрения выпадает такой важный фактор, как совершенствование и развитие бригадной формы организации и оплаты труда, которая в 11-й пятилетке должна стать основной. Из 505 наших производственных бригад немногим более 260 работают по единому наряду. Начисление заработной платы в них производится по конечным результатам в соответствии с количеством и качеством выполненного труда.

Работа по единому наряду уже показала свои преимущества. Ее результаты значительно лучше и выше, чем в других, так как при едином наряде появляются дополнительные стимулы повышения квалификации людей, улучшается производственная и трудовая дисциплина.

Вместе с тем проведенный анализ показывает, что в дальнейшем совершенствовании и развитии коллективных форм организации труда кроются большие возможности и резервы. Вот они. У нас всего 27 бригад работают по хозяйственному расчету и 38 — с применением коэффициента трудового участия. Этого количества, разумеется, недостаточно, что в свою очередь свидетельствует о слабой организаторской и воспитательной работе в целом ряде коллективов.

На многих предприятиях еще не редки случаи, когда рост заработной платы опережает производительность труда. Причины таких явлений следующие: простои, выпуск бракованной продукции, прогулы, сверхурочные работы, оплачиваемые в двойном размере. Не изжиты также потери рабочего времени, возникающие из-за недисциплинированности некоторых производственников и недостаточно четкой организации труда по вине администрации. Почти не снижаются сверхнормативные простои железнодорожного и автомобильного транспорта.

Известно, что главной созидающей силой в нашем обществе является человек. Его трудом создаются материальные и духовные ценности. Экономия живого, творческого труда является важнейшей задачей городской партийной организации, тем более, что сейчас на ряде промышленных предприятий, особенно на цементном и консервном заводах, в филиале швейного объединения «Маяк», ощущается острый дефицит рабочих кадров.

Тут надо сказать, что именно на этих производствах, как это ни странно, трудовые ресурсы используются крайне неудовлетворительно. Здесь еще медленно сокращается доля малопроизводительного тяжелого ручного труда.

Городским комитетом партии на пленумах, проводимых семинарах уже давались конкретные рекомендации по этим злободневным вопросам. Однако на местах они разрабатываются и внедряются в практику крайне медленно. На всех промышленных предприятиях существуют проекты планов научно-технического прогресса на 11-ю пятилетку. Но в большинстве из них нет конкретных организационных, технических, экономических мероприятий по ускорению внедрения в производство новой технологии и техники, увеличению выпуска продукции при наименьшей численности работающих.

Затраты на реализацию мероприятий по сокращению ручного и тяжелого физического труда ежегодно в среднем по промышленности города составляют около 700 тысяч рублей. Тем не менее за пятилетку намечается высвободить с ручных операций лишь 350 человек. Мало того, на отдельных предприятиях вместо механизации трудоемких процессов планируют увеличение численности работающих и ничем не обосновывают это.

Партийные комитеты и бюро со всей принципиальностью и требовательностью должны детально пересмотреть планы внедрения достижений научно-технического прогресса и привлечь к этой важнейшей работе лучших инженерно-технических работников, новаторов для более полного изыскания и использования внутренних резервов производства по обеспечению прироста продукции без увеличения численности работающих.

До конца года осталось немногим более двух месяцев. Поэтому организаторская и политическая работа партийных, профсоюзных организаций, хозяйственных руководителей сейчас должна быть направлена на повышение организованности и дисциплины, развитие инициативы и новаторства, дальнейшее совершенствование социалистического соревнования в трудовых коллективах за успешное выполнение плановых заданий и обязательств первого года 11-й пятилетки.

М. ГЛАВТУЗОВ,
заведующий промышленно-транспортным отделом ГК КПСС.

ОТСТАЮТ

ПО ОБЪЕМУ РЕАЛИЗАЦИИ:

филиал ЛПШО «Маяк» — 95 процентов.

ПО ВЫПУСКУ ТОВАРНОЙ ПРОДУКЦИИ:

консервный завод (98,4 процента);

мехлесхоз (97,3 процента);

лесокомбинат (96,9 процента);

филиал ЛПШО «Маяк» (91,7 процента).

ПО ПРОИЗВОДИТЕЛЬНОСТИ ТРУДА:

консервный завод (99,7 процента);

мехлесхоз (96,4 процента);

лесокомбинат (95,3 процента);

регенератный завод (97,5 процента);

филиал ЛПШО «Маяк» 91,7 процента.

Слово рабочих

Значительным опережением производственного графика первого года одиннадцатой пятилетки отвечает на Призывы ЦК КПСС к 64-й годовщине Великой Октябрьской социалистической революции коллектив Сланцевского регенератного завода. Рабочие, инженерно-технические работники, служащие с большим интересом знакомятся с этим важнейшим партийным документом, изыскивают и приводят в действие новые, ранее не использованные резервы повышения производительности труда, улучшения качества выпускаемой продукции. Опыт в этом направлении на предприятии накоплен немалый. Только в минувшем месяце государственное задание перевыполнено на 30 тысяч рублей. Благодаря этому рабочие и мастера смогли выработать сверхплановой продукции на многие тысячи рублей.

«Трудящиеся Советского Союза! Ознаменуем 11-ю пятилетку ударным трудом!

Пусть еще сильнее, богаче и краше станет наша великая Родина!». Этот Октябрьский Призыв родной Ленинской партии как свое родное кровное дело восприняли производственники цеха формовой техники, которым руководит Л. Д. Волкова. Взятые здесь хорошие темпы в работе, выработанное с годами прекрасное чувство локтя, высокая ответственность каждого за порученный участок принесли ощутимые плоды. Этот коллектив по праву возглавляет сейчас трудовое соперничество за достойную встречу годовщины Великого Октября, показывая всем добрый пример добросовестного отношения к делу.

ЖИВОТНОВОДСТВО — ФРОНТ УДАРНЫЙ

А „МИНУС“ ВСЕ РАСТЕТ

В минувший четверг в хозяйствах СПО «Родина» проводился очередной, ставший традиционным, «Единый день животновода». Это мероприятие предоставляет возможность работникам встретиться не только с руководителями и специалистами своих хозяйств, но и с представителями горкомов партии и ВЛКСМ, исполкома горсовета, управления сельского хозяйства, объединения «Родина», райсельхозтехники и райсельхозхимии. Побеседовать с ними о том, как идут дела в целом у животноводов нашего района и области, как тем или иным коллективам и отдельным дояркам и телятницам удается и нынче обеспечивать высокие надои и привесы молодняка крупного рогатого скота, что в перспективе намечается по улучшению дел в этом жизненно важном цехе сельскохозяйственного производства. Главное же — они чувствуют постоянное внимание и заботу об их труде.

Но вот оперативные сводки о работе информируют о том, что пока много не удается сделать. На дату проведения последнего «Единого дня животновода» из 19 ферм объединения «Родина» 17 работают с отставанием от уровня прошлого года. В целом же по району «минус» в надоях от каждой коровы ежедневно составляет 0,4 килограмма, а среднесуточные удои — всего 5,9 килограмма. И с каждым днем все меньше и меньше уверенности в том, что животноводы нашего района выполнят обязательства, принятые на первый год 11-й пятилетки по производству и продаже молочной продукции государству.

Причин тому немало. Есть и объективные. Но больше — субъективных. Самая же главная из них — низкая исполнительская дисциплина руководителей и специалистов совхозов, ферм, их нерасторопность, а подчас и безынициативность в использовании тех резервов, которые имеются на каждой ферме для увеличения продуктивности животных.

Вот всего лишь несколько примеров. Еще в середине сентября в связи с оскудением пастбищ и последовавшим за этим резким снижением надоев генеральный директор СПО «Родина» Д. В. Борисов отдал распоряжение с 16 сентября перевести повсеместно дойных коров на зимний рацион кормления. Говорилось об этом же и немногим позже на совещании у второго секретаря ГК КПСС Н. В. Смирнова. Мера эта была крайне необходима, ибо, как понятно всем, легче предупредить спад надоев, чем затем его приостановить. Однако это указание вышестоящих органов руководители хозяйств просто проигнорировали. И вот результат: за сентябрь надои от одной коровы составили всего 188 килограммов при плане 232 килограмма (на 33 килограмма ниже уровня прошлого года). А в совхозе «Сланцевский» «минус» составил 40 килограммов. И на сегодня ни в одном из четырех молочных хозяйств животные не переведены еще на зимний рацион кормления.

Или вот другой пример. Сколько и на каких только уровнях не говорилось о том, что необходимо внимательно в каждом хозяйстве, на каждой ферме посмотреть возможности перевода скота на поточно-цеховое содержание. По этому поводу даже семинар проводили с руководителями и специалистами хозяйств на базе совхоза «Старопольский». Однако опять-таки дальше слов дело не пошло. А возможности перехода на такую прогрессивную систему работы есть, пусть не на каждой ферме, так на одной-двух в каждом хозяйстве. И здесь большую настойчивость должны проявить зооспециалисты объединения «Родина» во главе с заместителем генерального директора А. А. Жмудиковым. Не им говорить, что начало стойлового содержания животных — лучшее для этого время.

Последний «День животновода» показал, что нынче директора совхозов и зооветспециалисты не позаботились о должной подготовке кормоцехов к работе в зимних условиях. Правда, все они утверждают, что кормоцехи готовы к переработке кормов. Но тогда почему же по сей день они не работают? Животные большинства ферм получают фураж в неподготовленном виде, а корнеплоды — прямо с полей не мытыми и не измельченными. Откуда же можно ждать увеличения надоев?

По-прежнему мало работают в совхозах с людьми. Сегодня уже середина октября, а ни на одной ферме не приняты социалистические обязательства на зимне-стойловый период содержания животных. Не на всех фермах вывешены режимы работы в новых условиях.

Все отмеченные выше недостатки повторяются из месяца в месяц, от одного «Единого дня животновода» до другого. В частности, в совхозе «Осьминский» все недоделки и упущения, отмеченные 10 сентября, имеются и теперь: как не работали холодильники, так и не работают, как текли автопоилки, так и текут (в чем большая доля вины райсельхозтехники). Ничего не сделали и в совхозе «Старопольский» на ферме Кологриво по механизации раздачи кормов. Эту работу должна была выполнить Кингисеппская ПМК, а вот поторопить их — обязанность инженерной службы хозяйства.

И тут напрашивается вывод, что если одни и те же недостатки будут и дальше повторяться из месяца в месяц, если само проведение дня животновода будет проходить так же буднично, как оно проходит сейчас на отдельных фермах района, в частности в совхозе «Родина», то животноводы района могут потерять всякий интерес к этому мероприятию. Не станет ли для них оно одним из тех, которые больше проводятся для галочки, чем для пользы дела.

А. БЕДОВА.

АКТИВНЫЕ СДАТЧИКИ

Активно сдают молоко государству жители деревни Заовражье, что на территории Новосельского сельсовета, имеющие в личном хозяйстве коров. Из 47 тонн молока, сданных с начала года населением сельсовета, 25 — на счету заовражцев. Вклад весомый, если учесть, что всего на территории Новосельского Совета народных депутатов расположено 34 деревни.

Отличились жительницы Заовражья З. С. Павлова и Л. А. Васильева. За ними наибольшее количество и сданного молока: соответственно 3.375 килограммов и 3.268 килограммов. 2.560 килограммов сдала З. С. Петрова. Из 14 коров, имеющихся в деревне, 12 «дают» молоко в пользу государства.

Благодаря сознательности и трудолюбию лучших сдатчиков в этом году сельский Совет успешнее, чем в прошлом, выполняет свои социалистические обязательства. На сегодня в пересчете на одну корову он сдал государству 369 килограммов молока, против 200 килограммов — в 1980 году.

А. АЛОВ.

ПРОФСОЮЗНАЯ ЖИЗНЬ

СОБРАНИЕ В ОТДЕЛЕ КУЛЬТУРЫ

Отчитываясь о работе профсоюзной организации отдела культуры, председатель местного комитета В. А. Транина отмечала, что коллектив их не такой уж большой — всего 98 работающих, и почти каждый участок вносил свой вклад в выполнение принятых социалистических обязательств.

Библиотеки города и района провели большую работу, направленную на достойную встречу XXVI съезда КПСС, а затем пропагандировали решения этого великого форума коммунистов.

Напряженно работали клубные учреждения: здесь внедрялись новые обряды, проводились выступления художественной самодеятельности, встречи фольклорных хоров, праздники песни, посевной, конкурсы и так далее. Народный театр кукол Попковогорского Дома культуры много раз выступил в районе. Идейно-эстетическим направлением отличалась районная выставка творчества самодеятельных художников.

Какую же роль играл во всем этом местный комитет отдела культуры? Профсоюзный актив направлял, организовывал социалистическое соревнование на улучшение культурного обслуживания трудящихся, стремился сочетать заботу о каждом труженике с заботой о его политическом, культурном, профессиональном росте. Большую работу в этом плане провела производственно-массовая комиссия местного комитета. Было организовано соревнование по личным творческим планам.

Социалистическое соревнование явилось важным фактором улучшения работы. Хочется в первую очередь отметить библиотечный коллектив. Приятные впечатления у комиссии оставались после посещения детского отдела объединенной районной библиотеки (заведующая В. Д. Баранова), Выскатского сельского филиала (Р. С. Антонова), Овсищенского (Т. П. Махрова), Старопольского (Н. А. Лебедева), Заручьевского (Ю. О. Харитонова), детского филиала № 2 (Л. А. Калетурина), а также головного учреждения — объединенной районной библиотеки, руководит которой ветеран культурно-просветительной работы А. П. Хлюстова. В этих библиотеках всегда крепкая связь с производством, хорошие взаимоотношения с клубными учреждениями.

В объединенной районной библиотеке трудится коллектив с высоким чувством ответственности за свое дело. Именно так можно сказать о Т. П. Добряковой, В. А. Охонской, В. И. Цих, Л. А. Шарыпиной, В. В. Кузнецовой, Э. Э. Хансон, Ф. В. Максимовой и других.

В своем докладе на отчетно-выборном собрании В. А. Транина также отметила работу Загривского Дома культуры (директор Г. Ф. Логинова), Дома культуры поселка райсельхозтехники (директор В. В. Кузьмина).

Большой популярностью в нашем городе пользуется детская художественная школа, возглавляемая Е. С. Дмитренок.

Но вместе с тем в отчетном докладе говорилось, что есть культурные учреждения, которые не справляются с социалистическими обязательствами, тянут коллектив назад. Это Кологривский, Ложголовский, Монастырекский Дома культуры.

Профсоюзное собрание приняло постановление, направленное на дальнейшее повышение культурного обслуживания населения города и района, улучшение трудовой атмосферы в коллективе, а также избрало новый состав, председателем которого вновь избрана В. А. Транина.

Т. АНДРЕЕВА,
обществ. корр.

Московский театр сатиры всегда был каким-то «неакадемичным», не желающим замечать свой возраст. В том, что это так, сланцевчане смогли убедиться совсем недавно. Особенно памятна встреча с народным артистом СССР Г. П. Менглетом. Сатира для него — активное сражение за добро, за счастье человека.

После выступления Георгия Павловича, умеющего заставить смеяться от души, долго не смолкали в зале аплодисменты. Скетчи, миниатюры, монологи, фрагменты из спектаклей с участием Р. Д. Ткачука, Ю. И. Козела, Н. Селезневой и других не оставили нашего зрителя равнодушным.

Фото Ю. Терентьева.

СПРАШИВАЛИ? ОТВЕЧАЕМ

УЛУЧШИТСЯ ЛИ ОБСЛУЖИВАНИЕ?

При городском ресторане работает кулинария. Помещение ее маленькое, в нем размещаются касса, отдел продажи полуфабрикатов. Для обедающих это очень неудобно. Не устраивает и время работы. В сентябре открылся после ремонта ресторан, но пообедать не удается, так как время работы изменилось. Что предпринимается для улучшения обслуживания населения?

Г. КУДРЯВЦЕВА,
стройтрест № 63.

В связи с отсутствием кадров (официантов, поваров) комбинат общественного питания установил время работы торгового зала ресторана с 18 до 23 часов. В домовой кухне ресторана имеется широкий ассортимент первых и вторых блюд, кулинарных и кондитерских изделий. Кроме того, в октябре на улице Маяковского будет открыто кафе «Ветерок», где посетители смогут пообедать и приобрести кулинарные и кондитерские изделия.

Г. ФАКТОРОВИЧ,
директор комбината общественного питания.

Сообщает ЛенЦНТИ

ПИТАТЕЛЬНОСТЬ ПОВЫСИЛАСЬ

Эффективным и доступным способом обогащения соломы является обработка ее безводным аммиаком. Так делается в экспериментальной базе «Шучин» БССР. Здесь используется агрегат, состоящий из емкости ЗБА-2,5, буксируемый трактором «Беларусь», и П-образного приспособления с заостренными концами (длиной 3,5 и 1,5 метра), изготовленного из металлических труб, диаметром 40 миллиметров. Приспособление полушарнирно навешивается впереди трактора и соединяется с емкостью шлангом высокого давления. При помощи трактора его втыкают в скирду соломы, делают «укол» и под давлением через радиальные отверстия диаметром 2,5 миллиметра, проделанные в трубах через каждые 15 сантиметров, вводят аммиак. В соломе газообразный аммиак распространяется в радиусе 2 метров, поэтому следующий «укол» делают через четыре метра.

В результате такой обработки даже плесневелый корм приобретает приятный запах.

СПОРТ

ВЫШЛИ ПОБЕДИТЕЛЯМИ

В прошедшее воскресенье в спортивном зале совхоза «Старопольский» завершилось первенство по волейболу, посвященное Дню работников сельского хозяйства. В соревнованиях приняли участие команды совхозов «Родина», «Аврора», «Старопольский», «Осьминский» и райсельхозтехники.

В упорной борьбе на первое место в командном первенстве вышли спортсмены райсельхозтехники. Вторыми стали волейболисты совхоза «Старопольский», на третьем месте команда совхоза «Аврора». Победители были награждены переходящим кубком и грамотами ДСО, а призеры получили грамоты ДСО.

Оглядываясь еще раз на прошедшие соревнования, хочется отметить работу тренера-общественника совхоза «Родина» А. Сардарова, который сумел создать и подготовить к участию в соревнованиях команды по всем видам спорта, чего не скажешь об инструкторе-методисте совхоза «Сланцевский» Т. Маликовой, работа которой ниже всяких оценок. Думается, что администрации совхоза «Сланцевский» пора потребовать от Т. Маликовой настоящей спортивной работы.

Е. КИВЕРОВ,
главный судья соревнований.

„ШАХТЕР"—БРОНЗОВЫЙ ПРИЗЕР

В минувшую субботу, 10 октября, на стадионах нашей области среди команд первой группы состоялись матчи последнего, 18-го тура чемпионата Ленинградской области по футболу. Выборгский «Авангард» уже в роли чемпиона области на своем поле принимал тихвинский «Кировец» и победил со счетом 2:0. А кингисеппский «Фосфорит» на своем поле разгромил со счетом 5:0 светогорскую «Вуоксу».

Вничью закончился матч между командами волховского «Металлурга» и лужского «Белкозина» со счетом 1:1. Пикалевский «Металлург» без игры записал в свой актив два очка от команды ломоносовского «Спартака», которая в последнем туре не явилась на игру. Наш «Шахтер» победным матчем закончил чемпионат области. На стадионе «Шахтер» наши футболисты принимали кронштадтский «Маяк». Матч проходил с явным преимуществом футболистов «Шахтера» и закончился заслуженной победой — 3:0. Этот матч был решающим для наших футболистов. Именно он позволил команде «Шахтер», стать бронзовым призером чемпионата Ленинградской области. Команда набрала 24 очка из 36 возможных. Чемпионом досрочно стала команда выборгского «Авангарда», набравшая 33 очка из 36 с хорошей разницей забитых и пропущенных мячей. У чемпионов 16 побед, 1 ничья и одно поражение. Выборжане доказали, что они в этом сезоне сильнее других команд области. Ведь они, кроме того, еще являются обладателями кубка области 1981 года. На втором месте пикалевский «Металлург», у которого 26 очков. Разрыв между первым и вторым местом оказался в семь очков. Это говорит о том, что выборжане сразу стали претендентами на первое место, ибо борьба шла за второе и третье места.

Радует то, что сланцевские футболисты смогли стать бронзовыми призерами.

ПОЛОЖЕНИЕ КОМАНД ПОСЛЕ 18 ТУРОВ:

Команды	И	В	Н	П	М	О
«Авангард» (Выборг)	18	16	1	1	54:9	33
«Металлург» (Пикалево)	18	11	4	3	32:12	26
«Шахтер» (Сланцы)	18	11	2	5	31:22	24
«Фосфорит» (Кингисепп)	18	9	4	5	36:16	22
«Белкозин» (Луга)	18	7	6	5	27:17	20
«Кировец» (Тихвин)	18	8	3	7	21:22	19
«Маяк» (Кронштадт)	18	5	2	11	22:31	12
«Металлург» (Волхов)	18	3	5	10	21:40	11
«Вуокса» (Светогорск)	18	4	2	12	14:43	10
«Спартак» (Ломоносов)	18	1	1	16	13:59	3

И — число проведенных игр, В — выиграно, Н — ничьи, П — поражения, М — соотношение забитых и пропущенных мячей, О — количество набранных очков.

А. МИХАЙЛОВ,
председатель горспорткомитета.

В МИРЕ ИНТЕРЕСНОГО

ЛИТЬЕ... IX ВЕКА

Одной из научных сенсаций стало открытие древней бронзолитейной мастерской, сделанное экспедицией ленинградских археологов при раскопках старинного поселения у деревни Большое Тимирево (недалеко от Ярославля). Найдены также кусочки оплавленной бронзы и известняковая формовка для отливки украшений. А кроме того, большое количество шлака.

Таким образом, перед нами бесспорные следы труда древних литейщиков. Ученые считают, что в IX—X веках тут уже работали ремесленники.

(ЛенТАСС).

За рубежом

НЕОБЫЧНЫЙ ГРОМООТВОД

«По машинам!» — эту команду можно часто услышать в небольшом норвежском поселке Нордодал. Дело в том, что расположенный на возвышенности поселок во время грозы является удобной мишенью для молнии, а норвежское телевидение сообщило недавно, что лучший громоотвод — автомобиль. С тех пор, как только приближается гроза, местные жители бросаются в свои «фольксвагены» и «бюики», большинство из которых без моторов и даже без колес, так как приобретаются на ближайшей автосвалке.

В. ВАРЕНОВ,
собств. корр. АПН.

Зарубежный калейдоскоп

„Конкорд на рельсах"

В конце сентября от платформы парижского вокзала отошел ярко-оранжевый экспресс. «Конкорд на рельсах», как назвали его французы, будет совершать регулярные рейсы между Парижем и Лионом со скоростью 260 километров в час. Это самый быстрый поезд в мире: его скорость на 50 километров больше, чем у японского экспресса «Шинкансен», который курсирует между Токио и Осакой. Газеты отмечают, что на испытаниях французский экспресс достиг скорости 380 километров в час.

Теперь время путешествия из Парижа в Лион сократится с 3 часов 48 минут до 2 часов 40 минут, а к 1983 году, когда проложат специальный путь, — до двух часов.

Что может робот

Такого пассажира международный аэропорт Ньюарка (США) видел впервые. Поболтав с пассажирами, дав на чай швейцару и отпустив пару комплиментов буфетчице, 184-сантиметровый робот из алюминия и фиберглаcса, мигая лампочками на голове, направился к кассе, где взял два билета первого класса до Майами. Окончательно покорил пассажиров его разговор с контролером: «Вы очаровательны, — сказал он женщине, — и навсегда останетесь в моей памяти. Говорю это от всего своего главного транзистора, так как души у меня нет».

Вскоре он занял место в самолете. Рядом с ним сел Роберт Дорник, оператор робота «Сико» — так звали необычного пассажира. «Сико» — один из четырех роботов, созданных компанией «Интернэшнл роботикс инкорпорейтед». Стоимость каждого из них — 250 тысяч долларов. Эти автоматы прежде всего предназначены для использования в научно-исследовательских лабораториях. Например, они могут работать с вредными химическими препаратами. Но время от времени в целях дополнительного заработка корпорация посылает своих «питомцев» участвовать в зрелищных мероприятиях, организуемых различными партиями, профсоюзами, организациями. На одну из таких встреч и направлялся «Сико».

Роботы путешествуют с оператором, в одежде которого скрыты кнопки для передачи 90 команд, в том числе о ходьбе, движениях рук и головы. «Говорит» робот при помощи магнитофонных записей, но оператор может и непосредственно передавать звуки в его компьютер через свой мини-микрофон. Его речь, проходя через синтезатор, преобразуется в речь автомата. На непосвященных зрителей это всегда производит сильное впечатление. В Ньюарке один пассажир кругами ходил вокруг «Сико», бормоча: «Я этого не понимаю». «Не расстраивайтесь, — сказал «Сико». — Я тоже не все понимаю в людях».

(АПН)

Редактор
В. В. ИВАНОВ

Марии Ивановне МИХАЙЛОВОЙ

Поздравляем с юбилеем. Желаем крепкого здоровья, семейного благополучия, дальнейших трудовых успехов. Благодарим за долголетний добросовестный труд.

Коллектив инспекции Госстраха.

Телевидение

ПОКАЗЫВАЕТ МОСКВА

СУББОТА, 17 ОКТЯБРЯ

8.00 — «Время». 8.40 — Утренняя гимнастика. 9.05 — «Выставка Буратино». 9.35 — «Черный треугольник». Художественный телефильм. 3-я серия. 10.45 — «Для вас, родители!». 11.15 — «Радуга». IV Международный фестиваль телевизионных программ народного творчества «От моря до реки По» (Швейцария). 11.45 — «Советы и жизнь». 12.15 — 42-й тираж «Спортлото». 12.25 — П. Чайковский. Концерт для скрипки с оркестром. 13.00 — «Победители. Клуб фронтовых друзей». Встреча ветеранов 38-й армии. 14.30 — Новости. 14.45 — «Прощайте, коза и велосипед», «Лицо в полоску». Короткометражные художественные телефильмы. 15.40 — «В мире животных». 16.40 — «Маруся Богуславка», «Илья Муромец». Мультфильмы. 17.00 — Беседа политического обозревателя Л. А. Вознесенского. 17.30 — «Фредерик Шопен». Премьера телефильма. 18.30 — «Терроризм — орудие империализма». 19.15 — Концерт артистов балета. 19.45 — «Мастера искусств». Софико Чиаурели. 21.00 — «Время». 21.35 — «Красная гвоздика». Концерт.

ПОКАЗЫВАЕТ ЛЕНИНГРАД

СУББОТА, 17 ОКТЯБРЯ

8.35 — Мир вокруг нас. Политинформация для учащихся старших классов и ПТУ. 9.00 — Новости. 9.15 и 10.00 — Физика. 7-й класс. 9.40 — «Металл и человек». Документальный фильм. 10.25 — «Наш друг Галдан». Документальный фильм. 10.35 — «Экран — врачу». 11.05 и 12.10 — Физика. 10-й класс и ПТУ. 11.40 — Телешкола пропагандистов. 12.40 — Для студентов II курса. История КПСС. 13.40 — Английский язык для начинающих. 15.55 — «Колбаска, боцман и другие». Спектакль Саратовского театра юного зрителя. 17.45 — Выступает ансамбль народной музыки под управлением Д. Покровского. 18.15 — Сегодня и ежедневно. Цирковая программа. 19.00 — «Ленинград». 19.30 — Концерт. 20.30 — «Море наше, наша земля». Документальный фильм ЛТ. 21.00 — «Время». 21.40 — Новости. 21.50 — «Мертвый сезон». Художественный фильм. 2-я серия.

ПОКАЗЫВАЕТ ТАЛЛИН

СУББОТА, 17 ОКТЯБРЯ

9.05 — «Телешкола». Говорим по-русски. 9.30 — «Телешкола». Объявления. 9.40 — «Телешкола». Английский язык. 10.00 — Для детей мультфильмы. «Кем быть» и «Необычный друг». 10.30 — «Телешкола». Говорим по-эстонски. 13.40 — Театральный спектакль. 16.00 — «Телешкола». ТГУ-350 (повтор.). 16.25 — ГАТ «Эстония-75». Поет Ану Каал. 17.00 — Вечерняя программа. 17.05 — К 60-летию СССР. Программа Азербайджанского телевидения. 18.15 — Реклама. 18.25 — Музыкальная жизнь. 18.50 — Минуты поэзии. 19.10 — Напевы родного края. 20.00 — «Детский экран». Поют малыши. 20.30 — «Актуальная камера». 21.35 — Художественный фильм. «Вас ожидает гражданка Никанорова». 23.00 — К 60-летию СССР. Продолжение программы Азербайджанского телевидения.

Кино

ДОМ КУЛЬТУРЫ ГОРНЯКОВ. 16 октября — **«Последний патрон».** Начало в 17, 19, 21 час.

КИНОТЕАТР «ТРУД». 16 октября — **«АББА».** Начало в 11, 14.20, 16.10, 18, 19.50, 22 часа.

КЛУБ «ШАХТЕР». 16 октября — **«Чистыми руками».** Начало в 17, 19, 21 час.

СЛАНЦЕВСКОМУ РАЙПО

требуются

ПРОДАВЕЦ,
КОЧЕГАР,
БУФЕТЧИЦА в столовую РТС,
БУХГАЛТЕР.

4—4

●

17 октября на рынке в городе Сланцы будут продаваться молодняк нутрий и шкурки.

ОБРАЩЕНИЕ
ко всем организациям и гражданам района

Постановлением Совета Министров СССР № 2866 от 30 ноября 1953 года установлена охранная зона вдоль линии электропередачи: для воздушных линий — шириной 30 метров, для кабельных — 1 метр.

Во избежание несчастных случаев с людьми и повреждений линий электропередачи запрещено:

производить земляные работы без письменного разрешения руководства электросетей в населенных пунктах: д. Выскатка, д. Новоселье, кроме сельхозработ в огородах и садах.

Устанавливать в зоне охраны воздушных линий электропередачи скирды и омёты хлеба, соломы, сена, склады удобрений и материалов, загоны для скота, возводить постройки и разводить костры.

Спиливать деревья вблизи линии электропередачи.

Сельскохозяйственные работы под линией электропередачи можно производить машинами высотой не более 3-х метров.

Администрация Кингисеппских электросетей.

4—4

Коллектив участка подъема и водоотлива шахты имени С. М. Кирова скорбит по поводу смерти **ИВАНОВА Ивана Федоровича** и выражает соболезнование семье и родным покойного.

Коллектив магазина № 24 выражает глубокое соболезнование Ивановой Нине Васильевне по поводу смерти мужа **ИВАНОВА Ивана Федоровича.**

Коллектив РМЦ СПЗ «Сланцы» скорбит по поводу безвременной смерти **КОРЕЛЯКОВА Михаила Андреевича** и приносит свои соболезнования родным и близким покойного.

Коллектив яслей - сада № 14 выражает соболезнование Васильевой Ольге Михайловне по поводу смерти отца **КОРЕЛЯКОВА Михаила Андреевича.**

Классный руководитель, учителя и учащиеся 10 «Б» класса школы № 2 выражают соболезнование Кореляковой Нине по поводу смерти ее отца.

Газета издается по вторникам, средам, четвергам, пятницам и субботам.

НАШ АДРЕС: 188540, г. Сланцы, Банковская ул., 3. ТЕЛЕФОНЫ: редактор — 2-23-81, зам. редактора, фотокорреспондент—2-16-03, отв. секретарь — 2-17-85, отдел партийной, комсомольско-молодежной жизни — 2-14-06, отдел промышленности — 2-16-65, отдел сельского хозяйства — 2-16-70, отдел культуры, быта, писем и массовой работы — 2-23-65, корректоры — 2-13-60, бухгалтерия — 2-27-81. Объявления принимаются в бухгалтерии редакции по понедельникам и средам с 14 до 18 часов.

ППО № 1—1 Ленуприздата гор. Сланцы, Банковская ул., дом № 3. Газету набирали линотипистки Зверева Л. И., Зверева А. А., Никандрова А. М., верстала Аман Н. С., печатали Минина Н. С., Солтыс Л. И. Корректоры Каминская М. В., Никифорова Н. А. Печать высокая. Объем 0,5 печ. л. Тираж 13 500. Заказ 3175.