Пролетарии всех стран, соединяйтесь!

ЗНАМЯ ТРУДА

Орган Сланцевского горкома Коммунистической партии Советского Союза и городского Совета народных депутатов

Газета издается с апреля 1944 года | № 18 (7990) | Среда, 28 января 1981 года | Цена 2 коп.

ХОРОШЕЕ НАЧАЛО

Ударным трудом открыл 11-ю пятилетку коллектив установки пиролиза и ректификации ароматических углеводородов сланцеперерабатывающего завода «Сланцы», вся выпускаемая продукция которой имеет государственный Знак качества. С опережением плана заканчивает он и этот месяц.

Смены работают дружно и слаженно. Каждая из них идет с перевыполнением месячного плана. Разрыв в показателях невелик, и трудно сейчас сказать, кто окажется первым. А пока лидирует смена «А», возглавляемая председателем цехкома профсоюза, старшим оператором А. С. Афониным.

* * *

На установке компримирования и доочистки газа одной из лучших считается смена старшего машиниста технологических компрессоров Е. П. Васильева. В течение прошлого года смена прочно удерживала первое место в социалистическом соревновании по установке, и в 11-ю пятилетку коллектив вступает, не сбавляя темпов.

ВЕСТИ ИЗ ОБЪЕДИНЕНИЯ „ЛЕНИНГРАДСЛАНЕЦ“

ЛИДЕРЫ СОРЕВНОВАНИЯ ГОРНЯКОВ

В объединении «Ленинградсланец» подведены итоги социалистического соревнования среди коллективов за 1980 год.

Переходящее Красное знамя объединения и теркома углепрофсоюза присуждено коллективу шахты «Ленинградская» (зам. директора объединения по производству Б. Д. Карасев, секретарь парткома А. В. Семенов, председатель шахтного комитета профсоюза А. П. Мишин, секретарь комитета ВЛКСМ Ю. Сизов). Шахта выполнила план по добыче сланца на 101 процент, сверх плана добито 36,4 тысячи тонн сланца и сверх обязательств — 4,8 тысячи тонн сланца. Производительность труда рабочего по добыче сланца выполнена на 103,4 процента, план по снижению себестоимости одной тонны сланца — на 98,2 процента.

Среди производственных единиц второй группы Почетная грамота объединения и теркома углепрофсоюза присуждена коллективу ремонтно-механического завода (директор Н. С. Михальчик, секретарь парторганизации А. В. Андреев, председатель завкома профсоюза Н. А. Кислов, секретарь комитета ВЛКСМ Л. Шлепп). Завод выполнил план по реализации продукции в оптовых ценах на 102,1 процента, план производительности труда на одного трудящегося — на 102,5 процента, план по прибыли — на 106,2 процента, по снижению себестоимости — на 96,1 процента.

Переходящее Красное знамя объединения и теркома углепрофсоюза присуждено коллективу добычного участка № 7 шахты «Ленинградская» (начальник участка А. П. Полторанин, партгрупорг Ф. М. Гриневич, председатель участкового комитета профсоюза Н. В. Иванов). Этот коллектив выполнил план по добыче сланца на 106,2 процента, по производительности труда — на 108,6 процента, выполнение норм выработки здесь составило 115,8 процента.

Среди вспомогательных участков предприятий первой группы переходящее Красное знамя объединения и теркома углепрофсоюза присуждено коллективу обогатительной фабрики шахты «Ленинградская» (директор Ю. А. Гребнев, партгрупорг С. М. Ковиков, председатель участкового комитета профсоюза Г. В. Морина). План по отгрузке обогащенного сланца коллектив выполнил на 101 процент, выполнение нормативных заданий составило 110 процентов.

Переходящее Красное знамя объединения и теркома углепрофсоюза и денежная премия в сумме 125 рублей присуждены коллективу добычной бригады В. В. Силенка с шахты имени С. М. Кирова (партгрупорг А. Е. Старченко, профгрупорг Е. Н. Лебедев). Бригада выполнила план по добыче сланца на 110,4 процента, план по среднесуточной нагрузке — на 109,7 процента, план производительности труда рабочего — на 113,7 процента, нормы выработки выполнены на 123,5 процента.

Переходящее Красное знамя объединения и теркома углепрофсоюза и денежная премия в сумме 100 рублей присуждены коллективу горнопроходческой бригады шахты № 3 Ю. В. Погорелова (партгрупорг Ю. В. Леонов, профгрупорг Г. П. Тарасов). Бригада выполнила план проведения горных выработок на 115,8 процента, темпы проходки составили 115,8 процента, план производительности труда на одного рабочего выполнен на 111,1 процента, нормы выработки выполнены на 141,8 процента.

ЗАСЛУЖИЛИ ЗВАНИЕ ЛУЧШИХ

Условия социалистического соревнования за звание «Лучший преподаватель учебно-курсового комбината объединения «Ленинградсланец» предусматривали качество и количество лекций, прочитанных на курсах, участие преподавателей в общественной жизни. В результате Почетных грамот и денежных премий удостоены: горный диспетчер шахты имени С. М. Кирова В. В. Безруков, занявший в этом соревновании первое место, мастер производственного обучения УКК Т. С. Батяйкина, начальник смены шахты № 3 Ю. Г. Герович.

«Лучший мастер объединения» — это звание присвоено лучшим мастерам, под чьим руководством коллективы показали хорошие результаты работы, успешно выполнили годовой план и социалистические обязательства, не имели прогулов и нарушений правил техники безопасности. Почетная грамота и первая денежная премия присуждены горному мастеру участка шахтного транспорта шахты № 3 А. В. Горячеву, Почетная грамота и вторая премия — мастеру станочного участка ремонтно-механического завода Ю. Н. Шарову.

Проходчику шахты «Ленинградская» Л. А. Козлову и составителю поездов погрузочно-транспортного управления А. Я. Кузнецову присвоено звание «Лучший рабочий-инструктор объединения». Они обучили немало молодых рабочих, которые теперь самостоятельно и производительно трудятся.

А. ПУСТОШКИН,
старший инженер ОНТиЗ объединения «Ленинградсланец».

ГЛАВНОЕ ДЕЛО

Перед автомобилистами объединения грузового автотранспорта поставлена большая и на сегодняшний день главная задача — вывозка с болот подстилочного, а затем и удобрительного торфа для совхозов района. На эту работу направлены бригады водителей большегрузных машин под руководством бригадиров Е. А. Александрова, А. А. Бойцова и Г. М. Павлова. Водители ежедневно за смену проделывают по 460 километров, из них с грузом — 360 километров. Туда везут в Лужское ДРСУ щебень, оттуда — торф на фермы наших совхозов. Нагрузки большие, но большинство шоферов подготовлены к ним физически и морально, успевают между рейсами и своим отдыхом содержать в хорошем техническом состоянии вверенную им технику.

В объединении специально разработано условие социалистического соревнования, согласно которому, водители, отработавшие на линии без сходов все дни недели, дополнительно премируются.

За последнюю неделю, по результатам которой подведены итоги, такими передовиками признаны Виктор Тихомиров, Евгений Мякишев, А. Г. Демин, А. Г. Губкин, В. Н. Митюшин, Е. И. Лебедев. Все бригады выполняют установленные нормы вывозки торфа.

О. ТИМОФЕЕВА.

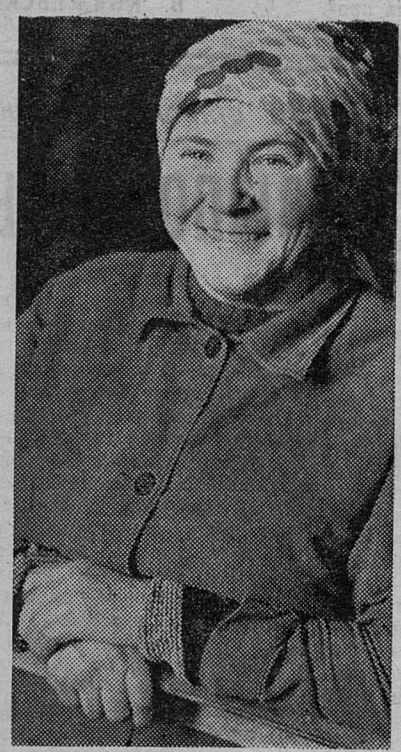

В растворно-бетонном цехе комбината «Стройдеталь» много хороших производственников, настоящих патриотов своего дела и всего цеха. 17-й год здесь работает оператором Людмила Михайловна Иванова (на снимке вверху). Ее труд характеризуют высокая производительность и качество. Она добросовестно относится к выполнению всех обязанностей, активна и в общественной жизни. Л. М. Иванова — ударник коммунистического труда.

Такое же почетное звание носит и диспетчер-лаборант Валентина Александровна Сергеева (на снимке внизу). Ей присущи оперативность, смелость в принятии необходимых решений по обеспечению строительных объектов города и села бетоном и раствором.

Д. ИЛЬЯКОВ,
начальник цеха.
Фото Ю. Терентьева.

МОЛОДЕЖЬ НАВСТРЕЧУ XXVI съезду КПСС

РЕГЕНЕРАТНЫЙ ЗАВОД:

Обязательства выполнены

Еще в конце прошлого года в комсомольско - молодежной бригаде заготовщиц-пошивальщиц В. В. Алексеевой знали о переводе в следующем году на новый артикул обуви. Поэтому, предусмотрев трудности в связи с освоением его, молодежь приняла обязательства навстречу XXVI съезду партии — выпустить 4 тысячи пар заготовок уже изученной продукции — теплых бот. Коллектив успешно справился с намеченным, хорошо поработали Светлана Семенова, Людмила Чернышева, Татьяна Нестерова и другие.

ШАХТА «ЛЕНИНГРАДСКАЯ»:

Инициатива одобрена

В комитет комсомола объединения «Ленинградсланец» пришло письмо из Министерства угольной промышленности с обращением бригадиров комсомольско - молодежных коллективов Донбасса, Коми АССР, Кемерова и других бассейнов по добыче угля — провести месячник по сверхплановой добыче навстречу съезду партии и отправить продукцию потребителю комсомольскими эшелонами. Комсомольцы шахты «Ленинградская» первыми в объединении одобрили эту инициативу, поддержали на заседании комитета комсомола. Сейчас письмо обсуждается в бригадах, а на следующей неделе решено принять повышенные обязательства и приступить к их выполнению.

ЗАВОД «СЛАНЦЫ»:

Коллективы—победители

16 января в комитет комсомола завода приезжали гости из Кохтла-Ярве для того, чтобы подвести вместе с коллегами итоги соревнования коллективов родственных цехов завода «Сланцы» и производственного объединения «Сланцехим» имени В. И. Ленина. По результатам за последний квартал прошлого года вышли в победители два молодежных коллектива завода: цеха камерных печей и электроцеха. Они сумели добиться за это время выполнения производственных заданий, улучшения дисциплины труда. Остальные из четырех соревнующихся с эстонскими товарищами родственных цехов отстали от соперников по некоторым показателям.

ПАНОРАМА РОДИНЫ

□

МАСТЕРА ЭКОНОМИИ

ДОНЕЦК. Существенную поправку в паспорта шахтных вентиляторов внесли работники машиностроительного завода имени Ленинского комсомола Украины. Они добились, что агрегат стал вдвое легче своих предшественников. Это один из итогов внедрения на предприятии комплексной программы снижения металлоемкости и норм расхода материалов. Поиск резервов экономии металла ведется на всех этапах создания продукции. Большой эффект дает применение пластмасс и других заменителей. В итоге за десятую пятилетку на заводе сбережено более восьми тысяч тонн металла.

САМОЛЕТОМ НА ОСТРОВ БЕРИНГА

ПЕТРОПАВЛОВСК - КАМЧАТСКИЙ. Воздушный мост связал областной центр Камчатки с островом Беринга в Тихом океане. Выполнен первый пассажирский рейс на самолете А-410. Авиаторы будут совершать полеты по этой трассе два раза в неделю.

КЛУБ КНИГОЛЮБОВ

ЧИТА. «Малахитовая шкатулка» — такое название получил клуб книголюбов, созданный на Читинском участке БАМ. Его участники — геологи Удоканской экспедиции, строители, школьники—провели первое заседание, на котором звучали стихи и произведения забайкальских литераторов, посвященные трассе века. В ближайшее время клуб проведет встречи с писателями и композиторами края, обсудит новые произведения, посвященные современнику.

(ТАСС)

□

ТОВАРЫ — НАРОДУ

ТУРКМЕНСКАЯ ССР. Во многие уголки нашей страны поставляет Ашхабадский завод бытовой химии свою продукцию — стиральные порошки, моющие средства, различные изделия из пластмасс и синтетических материалов.

НА СНИМКЕ: работница цеха по выпуску отбеливающих и моющих синтетических средств Татьяна Синица с продукцией, аттестованной государственным Знаком качества.

Фото В. Зленко. Фотохроника ТАСС

ПРИШЕЛ АВТОРИТЕТ

КОММУНИСТ И ЕГО ДЕЛО

Авторитетом и уважением в коллективе комбината «Стройдеталь» пользуется товарищеский суд. Его возглавляет вот уже 10 лет бессменно электрообмотчица электроцеха коммунист И. И. Линно. Сама она не только хорошая производственница, знает свое дело отлично, но и наставница молодежи. Она же — пример для многих в воспитании своих детей. Рядом с ней работает ее дочь Светлана, которая тоже электрообмотчица моторов, тоже как и мать, стала коммунистом и ударником коммунистического труда, так же активно участвует в общественной жизни. Кроме того, Светлана руководит комсомольской организацией комбината и заочно учится в институте. Другая дочь окончила педагогическое училище в Ленинграде и направлена воспитывать малышей дошкольного возраста. У Ирины Ивановны жизнь сложилась так, что воспитывать двоих детей довелось в основном одной. В люди вывела она своих детей, а поэтому имеет моральное право на воспитание других.

Ирина Ивановна хорошо знает многих на комбинате, чувствует, к кому какой требуется подход. В контакте работает с членами суда: машинистом разгрузочной машины, депутатом горсовета Николаем Васильевичем Горским, формовщиком Василием Федоровичем Голубцовым, лаборанткой Евгенией Васильевной Абрамовой, инженером лаборатории Галиной Васильевной Конкиной. На заседаниях товарищеского суда, которые проходят в обстановке активного обсуждения обвиняемого в проступке, всегда многолюдно. Десятки дел рассмотрены судом в прошлом году: нарушения дисциплины, норм социалистического общежития, случаи хулиганства и пьянства, бытовые проступки. Члены товарищеского суда ведут борьбу за честь и совесть своего товарища, стараются наставить его на правильный путь, протягивают ему руку помощи. И, как правило, большинство нарушителей раскаиваются в своих неправильных действиях.

В первой половине января уже нового 1981 года товарищескому суду пришлось рассмотреть пять дел. Из органов милиции пришел тревожный сигнал на молодого рабочего В. Тюльпа, совершившего хулиганские действия. Спешит за пять километров в деревообрабатывающий цех Ирина Ивановна со своими активистами. После работы на обсуждение собирается коллектив всего цеха. Обсуждают, пытаясь понять, почему он совершил проступок. После заседания осталась надежда, что он исправится.

В этот же день разбирали дела на участке № 2 формовочного цеха и лаборатории. Тоже было многолюдно. Почти одинаковый возраст — 27—28 лет — пробоотборщицы Татьяны М. и крановщицы Галины М.. Почему они на скамье позора? Прогулы, связанные с пьянкой, появление на работе в нетрезвом состоянии. Когда-то они были матерями, их грел уют семьи. Все потеряли, стали «кукушками», ребенок одной сдан в интернат, другая «подарила» бывшему мужу, а сами ведут раздольную, одинокую жизнь. Их поведение не может не вызвать возмущения у коллектива, у членов товарищеского суда.

Редко, но бывают повторы обсуждений на заседании суда. Так и в этот день вторично пришлось разбирать формовщика В. И. Степанова, ранее за прогулы, на этот раз за оскорбление мастера. Резкому осуждению со стороны товарищей по работе и товарищеского суда он подвергся. Суд оштрафовал его на 10 рублей. Дело, конечно, не в штрафе, дело в совести и рабочей чести, за которую борется товарищеский суд. Результаты работы не бесследны. Авторитет суда и его председателя растет.

В. КНЯЖЕВСКИЙ, рабкор.

Коллектив Сланцевского молочного завода, встав на трудовую вахту по достойной встрече XXVI съезда Коммунистической партии Советского Союза, успешно справился с производственным заданием последнего года десятой пятилетки. При обязательстве выработать 1.100 тонн молочной продукции сверх плана выработано 1.615 тонн. Подведены итоги четвертого квартала. Среди основных производственных единиц лучшим признан коллектив бригады сметанно-творожного участка. План выполнен на восемь дней раньше срока. Среди вспомогательных производств лучшим признан коллектив компрессорного цеха.

Ударник коммунистического труда, машинист Евгения Сергеевна Швидкая (на снимке внизу) — представитель этого цеха. В прошлом году коллектив молочного завода пополнился выпускниками техникума молочной промышленности. Среди них Татьяна Григорова (на верхнем снимке). Теоретические знания она настойчиво пополняет практическими навыками, недавно назначена мастером.

За строкой проекта ЦК КПСС

ВЫПОЛНИТЬ ПРЕДЛОЖЕНИЯ

ПАРТИЯ вынесла на всестороннее обсуждение новый программный документ проект ЦК КПСС к XXVI съезду «Основные направления экономического и социального развития СССР на 1981—1985 годы и на период до 1990 года». Каждый советский гражданин имеет возможность и право высказать свое мнение по самым актуальным вопросам развития народного хозяйства нашей страны, вносить свои конкретные предложения, направленные на повышение жизненного уровня советских людей. Вот почему с огромным воодушевлением и большой заинтересованностью выступают трудящиеся шахты «Ленинградская» на общих рабочих собраниях, единодушно одобряют и горячо поддерживают проект ЦК КПСС, внутреннюю и внешнюю политику нашей ленинской партии. Активно шло обсуждение. Хорошо запомнились слова бригадира-наставника, секретаря партбюро добычных бригад В. А. Юдчица: «Рассматривая нашу работу в свете проекта ЦК КПСС по основным направлениям развития народного хозяйства, следует отметить, что коллектив шахты в результате трудового энтузиазма и выполнения организационно-технических мероприятий производственный план по добыче сланца за 1980 год выполнил на 101 процент и выдал сверх плана 30.389 тонн сланца. Производительность труда рабочего составила 103,4 процента плановой.

Генеральный секретарь ЦК КПСС Л. И. Брежнев неоднократно подчеркивал в выступлениях перед трудящимися, что чем лучше результаты нашей работы, тем крепче экономический потенциал нашей Родины, тем шире возможности для подъема жизненного уровня советского народа. Поэтому в центр всей нашей работы, администрации, партийной, профсоюзной и комсомольской организаций поставлена задача добиться повышения роли трудовых коллективов в деле выполнения принятых социалистических обязательств на 1981 год и новую 11-ю пятилетку, дальнейшего укрепления трудовой и производственной дисциплины, повышения эффективности производства».

Электрослесарь участка электромеханической службы, ветеран Великой Отечественной войны и труда Н. Н. Иванов подчеркнул, что сегодня мало просто одобрить этот важнейший документ партии и народа, который вышел в свет. В новой пятилетке необходимо трудиться лучше, чем вчера, а завтра лучше, чем сегодня. Таков наш ответ партии и народу.

Далее он сказал:

— Я защищал Родину в годы Великой Отечественной войны, 35 лет работаю на шахте, за это время смонтировал и запустил в работу горношахтное оборудование на полигоне учебно-курсового комбината, совместно с руководителями участка отработали плановую систему контрольного осмотра забойного оборудования, подал 20 рационализаторских предложений, много сил и энергии отдал партийной работе. На шахту идет новое, молодое пополнение, пришел и мой сын, которому я передаю свой опыт и свои знания. От всей души я одобряю и поддерживаю этот документ Центрального Комитета партии, ее внутреннюю и внешнюю миролюбивую политику.

В социалистическом соревновании за достойную встречу XXVI съезда КПСС под девизом «От высокого качества работы каждого — к высокой эффективности труда коллектива» соревнуются шесть смен, пять цехов, 23 участка, 67 бригад. За 10-ю пятилетку шахтой выдано сверх плана 182,5 тысячи тонн сланца. Лидерами социалистического соревнования в повышении эффективности производительности труда за десятую пятилетку стали коллективы проходческих бригад И. И. Марина, И. Я. Яковлева, Г. И. Федорова. В течение всей пятилетки хорошо работали также бригады М. Н. Антонова, А. П. Максимова.

Шахтный комитет профсоюза совместно с администрацией проводит определенную работу, направленную на повышение эффективности производства и экономии. В результате упорной работы по повышению калорийности сланца за десятую пятилетку получена прибыль 305,7 тысячи рублей, за 1980 год себестоимость сланца снижена на 156 тысяч рублей, за счет сокращения расхода лесных материалов, взрывчатки и других материалов получена экономия 93,4 тысячи рублей.

Одним из направлений повышения эффективности производства, облегчения условий труда является рационализаторская работа. Только за 1980 год рационализаторы подали 277 рационализаторских предложений, от которых получен экономический эффект 255,4 тысячи рублей.

Особенно по-деловому и с большой активностью обсуждали рабочие тот раздел проекта основных направлений экономического и социального развития СССР на 1981—1985 годы и на период до 1990 года, в котором предусматривается по угольной промышленности увеличение добычи угля в новой 11-й пятилетке до 770—800 миллионов тонн в год, повышение уровня технического оснащения и эффективности использования оборудования и механизмов, что позволит обеспечить возрастающие потребности народного хозяйства в угле.

Рубежи трудные, но вполне реальные, ведь в их основе —огромные достижения страны и народа. Заботу партии по облегчению шахтерского труда мы, шахтеры, ощущаем повседневно. Сегодня внедряется в производство конвейер новой марки 1-ЛУ-129, бурильные установки БУА-3С, самоходные вагоны 5ВС-2Б, погрузочные машины 2ПНБ-2Б, обновляется и многое другое оборудование и механизмы, что, безусловно, дает возможность повысить культуру производства, производительность труда.

Когда принимали новые, более напряженные социалистические обязательства на 1981 год, на рабочих собраниях выступили 63 человека, из них 41 — рабочий, которые единодушно одобрили проект ЦК КПСС и внесли ряд предложений, направленных на повышение жизненного уровня трудящихся, на улучшение работы бригад и участков. В нашем коллективе все еще не изжиты случаи прогулов и нарушений общественного порядка, на высоком уровне остается аварийность механизмов и оборудования, имеются непроизводительные потери рабочего времени из-за отсутствия железнодорожных и шахтных вагонов, недостаточно проводится работа в коллективах бригад и участков по изысканию и использованию внутренних резервов производства.

Администрацией шахты, парткомом, профсоюзной и комсомольской организациями все высказанные предложения и критические замечания на рабочих собраниях обобщаются, принимаются самые решительные меры по выполнению принятых обязательств на 1981 год и по достойной встрече XXVI съезда КПСС, дальнейшему укреплению трудовой и производственной дисциплины.

А. МИШИН, председатель шахткома профсоюза шахты «Ленинградская».

РЕШАЯ НАСУЩНУЮ ПРОБЛЕМУ

В замечательное время мы живем. С каждым годом хорошеют города нашей страны, меняют свой облик, расстраиваются и села. Крепнет мощь и экономика нашей Родины. Происходят огромные социальные перемены. Улучшается благосостояние людей. А вместе со всем этим растут и их духовные и материальные запросы, а также спрос на продукты питания.

Наша Коммунистическая партия, учитывая это, на 11-ю пятилетку поставила главной задачей обеспечить наиболее полно население продуктами питания, разработала обширную продовольственную программу. В решении этой жизненно важной проблемы большая роль отводится труженикам сельского хозяйства, тем, кто пашет землю, растит хлеб, производит молоко, мясо и другие продукты.

И одна из задач отдела сельского хозяйства нашей газеты в текущем году, как и прежде, как можно полнее рассказывать о жизни и труде работников ферм и полей, деревенской интеллигенции нашего района, раскрывать их характеры и секреты мастерства, показывать духовный рост, пути становления человека как личности.

Корреспонденции, портретные зарисовки, заметки, подготовленные сотрудниками отдела и нашими внештатными корреспондентами, присланные вами, уважаемые сельские читатели, наша газета, как и в предыдущие годы, будет публиковать под рубриками «Село: работа и люди», «Образ жизни — советский».

Большое место на газетных полосах займут и нынче материалы о трудовом соперничестве на селе. И в этом году будем выпускать ежемесячно ставшую уже традиционной полосу по соревнованию животноводов, а в период заготовки кормов и уборки урожая — еженедельную подборку о ходе соревнования земледельцев совхозов СПО «Родина».

Сейчас, когда вся страна готовится достойно встретить очередной XXVI съезд КПСС, а на фермах, в механических мастерских и тракторных бригадах идет напряженная работа по выполнению обязательств, принятых в честь этой знаменательной даты, особое внимание будет уделено освещению именно этого соревнования.

Мы продолжим разговор о путях повышения интенсификации сельскохозяйственного производства, улучшении использования вкладываемых в сельское хозяйство средств под рубриками «Курс — интенсификация и специализация», «Хозяйствовать эффективно». В подготовке материалов по этой теме мы, естественно, надеемся на помощь со стороны сельских специалистов, которые могут компетентно рассказать о том, как осуществляется аграрная политика партии в нашем районе и что еще предстоит сделать в этом вопросе. Именно с этой просьбой обращаются к нам и наши читатели.

Еще одна насущная проблема — дальнейшее расширение подсобных хозяйств. В материалах под рубрикой «Хозяйство личное — забота общая» мы расскажем, как решается эта проблема в наших селах, расскажем, что по этому поводу думают руководители совхозов, исполкомы сельских Советов народных депутатов, сами владельцы личных подсобных хозяйств.

В эти дни, когда земледельцы тщательно готовятся к весеннему севу первого года пятилетки, мы будем стремиться полнее освещать ход ремонта техники, вывозки органики, подготовки семян, помещая информации, репортажи и корреспонденции под рубриками: «Техника — основа успеха», «Гектар земли — вложения и отдача», «Требование дня — качество». Планируем провести и опубликовать ряд рейдов по использованию кормов, техники и механизмов, о подготовке к пастбищному периоду и ходе его, о трудовой дисциплине и т. д.

Задумки и планы у отдела большие. Но осуществить их, мы, разумеется, сможем лишь при активном содействии со стороны сельских корреспондентов. Мы ждем от вас писем с заметками, предложениями, острыми сигналами и т. д.

Отдел сельского хозяйства редакции газеты «Знамя труда».

В бригаде № 6 Сланцевского филиала швейного объединения «Маяк» одна из самых высоких норм выработки у комсомолки Л. Забаевой. Почти на три месяца раньше срока выполнила она пятилетку.

ВЕСТИ ИЗ РАЙОНА

НА ВТОРОМ ЗАНЯТИИ

В специализированном производственном объединении «Родина» состоялось очередное, второе в этом учебном году занятие университета передового опыта сельскохозяйственного производства. По сложившейся уже традиции перед занятиями по факультетам для всех слушателей университета была предложена общая лекция. Тема ее — «Авантюристический курс США и угроза миру». Читал лекцию лектор городской организации общества «Знание» М. В. Ефимов.

Затем заместитель председателя горисполкома Совета народных депутатов, начальник районного управления сельского хозяйства В. М. Павлов сделал доклад с анализом выполнения совхозами СПО «Родина» плана экономического и социального развития района на 1976—1980 годы, рассказал о перспективах на 11-ю пятилетку. Свое выступление докладчик сопровождал примерами, тут же подсказывая пути устранения имеющихся в совхозах недостатков. А затем В. М. Павлов рассказал о перспективах строительства в нашем районе.

Продолжилась учеба по факультетам. Слушатели агрономического познакомились с технологией выращивания картофеля в Нечерноземье, о которой рассказала старший агроном-семеновод СПО «Родина» Т. Н. Александрова. С формами оплаты труда в растениеводстве агрономов и бригадиров полеводческих бригад познакомила старший экономист объединения С. А. Лахно.

Со слушателями зооветеринарного факультета провел занятие заместитель генерального директора СПО «Родина» по животноводству А. А. Жмудиков. В это время экономисты и плановики изучали перспективы планирования в сельском хозяйстве, их занятие вел главный экономист объединения «Родина» В. А. Чижов.

Л. КАНИНА,
член внештатного отдела сельского хозяйства редакции.

Как вас обслуживают?

Защищая профессию

Администрация, общественные организации магазина № 47 в кафе «Ассоль» организовали вечер-конкурс «А нука, девушки!». Такое мероприятие в коллективе проведено впервые. Как и перед любым экзаменом, особенно волновались участники конкурса. Они пришли на вечер первыми, еще задолго до начала.

И вот конкурс открыт, представлены его участницы. Это контролер-кассир Татьяна Спицына, продавец Валентина Канинен, контролеры-кассиры Марина Ефимова и Надежда Васильева, младший продавец Антонина Казаркина, ученица контролера-кассира Валентина Полянская.

Конкурс начался с проверки домашнего задания «Человек трудом славен». Каждая из участниц должна была рассказать о работнике объединения, о том, что привело его в торговлю, чем нравится ему избранная профессия, каких успехов добился этот работник за прошедшие годы.

Последним заданием был показ номера художественной самодеятельности, который оценивали болельщики. Все участницы подготовили интересные номера: стихи, песню, юмористический рассказ, но больше всего зрителям понравился танец в исполнении В. Полянской. Ученице контролера-кассира Валентине Полянской по итогам конкурса присуждено первое место.

На втором месте — контролер-кассир Т. Спицына, на третьем — контролер-кассир Н. Васильева. Эти девушки награждены Почетными грамотами. Всем участницам вручены сувениры.

А вечер между тем продолжался, звучала музыка, были танцы, игры, аттракционы. Хорошо отдохнули все присутствующие. В том, что вечер прошел хорошо, большая заслуга ведущих Марины Фонькиной и Розы Шубиной.

В. ЛИСОВА,
обществ. корр.

ЛЮБИ И ЗНАЙ СВОЙ КРАЙ

Очерки о Сланцевском районе

МУШКЕТЕРЫ НАШЕГО КРАЯ

(Начало в № 16)

2. В БОРЬБЕ ЗА МОРЕ

После разрыва отношений со шведами русские воеводы получили приказ снять с границ заставы, принять все меры, препятствующие переходу границы. Со стороны Яма, Копорья, Нарвской волости (местность между реками Луга и Нарова) в Сомерскую волость жители стали переходить и «с жонами, и з детьми, и со всеми животы» (эта и все приводимые ниже цитаты из столбцов—приказных документов XVII столетия).

Основные удары русских армий были направлены на Орешек, Тарту и Ригу. Воевода Алексей Николаевич Трубецкой ушел за Чудское озеро и осадил Тарту. Он же командовал войсками на пограничном новгородском рубеже в нашем крае. А. Н. Трубецкой рассчитывал на помощь русского населения на занятых шведами землях и поддерживал с ним связь через специально засланных лазутчиков.

Но положение в местностях, расположенных к югу от Финского залива, сразу осложнилось в связи с нехваткой сил. Русским воеводам для наступления на главных направлениях удалось собрать довольно крупные силы, но для одновременного действия на широком фронте их не хватало. Не хватало их для наступления на побережье Финского залива и штурма Нарвы, Ивангорода и Яма. Поэтому в нашем крае готовились не к наступлению, а к обороне. На пограничный новгородский рубеж (север нашего района) А. Н. Трубецкой выслал только небольшой отряд псковича Федора Шаблыкина. Этот отряд должен был защищать Гдовский уезд и Сомерскую волость, прикрывая движение Трубецкого справа. Отряд насчитывал сотню невельских конных казаков, до 100 сомерских солдат под командованием капитана. До этого в пределах нашего района располагался стрелецкий полк. Стрелецкие полки при их полном составе (что бывало очень редко) насчитывали по 500 стрельцов. Обычно полки назывались «приказами». Во главе «приказа» стоял стрелецкий голова. По его фамилии часто называли и сами полки.

В России того времени были и многочисленные солдатские войска. Они были организованы по европейскому образцу, иногда ими и командовали наемные офицеры-иностранцы. Но солдаты и большинство офицеров были русскими. В этих войсках в качестве офицеров служили поручики, капитаны, майоры, полуполковники, полковники. Солдатскими войсками легче было маневрировать, чем стрелецкими, которые были организованы на основе самоснабжения и часто сильно зависели от территории, где они располагались. Были у солдат и другие преимущества.

А откуда казаки на северо-западе России? О них мы будем упоминать неоднократно. Ведь обычно представление о казаках связано с Доном, Украиной, Кубанью. В XVII веке под Ивангородом, Ямом, Псковом и Новгородом служили и донские казаки. Но большинство казаков были местные (псковские, невельские, опочецкие, лужские, ямские).

Еще в начале века казаками стали называть ватаги вольного вооруженного люда. Происходили они из различных категорий крестьян и посадских людей. Их отряды в большом количестве возникли в период крестьянских войн и иностранной интервенции, когда централизованная власть на северо-западе России практически отсутствовала. Возникли отряды казаков по разным причинам. Иногда они готовы были служить тем, кто им платит, даже авантюристам, в других случаях защищали народные интересы. Казаки служили псковским и новгородским воеводам, а позже и царю. Для многих из них военная служба превратилась в профессию.

Вследствие малочисленности отряда, Шаблыкину было предписано усилить его за счет крестьян, у которых есть ружья. Из местного населения были сформированы разведывательные отряды и направлены в тыл противника. Воеводы Пскова и Гдова стягивали в города население на случай осады.

Гдовский воевода получил для раздачи в уезде 700 мушкетов. Вооруженные мушкетами гдовичи усилили гарнизон крепости и были отданы для обучения полковнику Еремею Росформу. В мушкетеры проводилась мобилизация (каждый пятый крестьянин с монастырских и дворцовых земель).

Независимо от этого происходил набор вольных людей в стрельцы. Крестьянин-разведчик, отправленный из Сомерской волости под Нарву, сообщил о том, что в Нарву на судах прибыла пехота. 23 июня в Гдов из острожка на берегу Наровы пришел стрелец и сказал, что в Сыренск пришло из Нарвы пополнение (человек 100). По пути в Сыренск этот шведский отряд захватил ладью с товаром и солью купца из Печор Ивана Выморского. По словам перебежчиков в Ивангород, в Нарве число шведских солдат достигло 2.000. Все это побудило А. Н. Трубецкого усилить заслон. В Гдов послан отряд под командованием новгородца Федора Нащекина. В отряде 300 дворян, 100 лужских казаков, 100 сомерских солдат. Отряд тоже поставили в Сомерской волости. Из Пскова отряд получил две медные полковые пищали (просто пищаль-ружье, затинная полковая пищаль-пушка).

В конце августа отряд Нащекина был передислоцирован на реку Нарову. На скамейской пристани он подвергся нападению крупных шведских сил, пришедших из Ревеля. Ратные люди Нащекина были рассеяны, а сам он с небольшой группой людей 30 августа ушел в Гдов.

Шведы этим воспользовались и разорили некоторые деревни у Гдова. Однако потери в отряде Нащекина были невелики, и разбежавшиеся люди вскоре вернулись в отряд, и он снова начал действовать. Ф. Нащекин неоднократно отражал нападение шведов.

Несмотря на это, в Пскове забили тревогу. Один Нащекин долго не продержится, на помощь воюющим в Гдовском уезде надо послать еще людей, а их в Пскове нет. Псковский воевода И. А. Хилков запросил помощь у А. Н. Трубецкого. Одновременно он предписал организовать по уездам самооборону и готовиться к партизанской войне. Уездным людям было предписано ссыпать хлеб в ямы, а самим бежать «в лес и болото, и в крепкие (укрепленные) места». Однако к зиме большая опасность миновала. После крупных успехов войск А. Н. Трубецкого под Юрьевым (Тарту) наступило затишье. Армия Трубецкого, оставив заслоны, вернулась в Россию. Отряд Федора Нащекина распущен по домам. В Сомерской волости остались солдаты Росформа и дворяне, которые должны были охранять границу 2 месяца, а потом ждать смены. Вооруженные гдовским воеводой Б. И. Нащекиным люди самовольно разбрелись по домам.

Наступил 1657, еще более тревожный год.

С. ПЕТРОВ,
краевед-любитель.

(Продолжение следует)

Пробег по „Дороге жизни“

25 января в Ленинграде был проведен XII зимний Всесоюзный марафонский пробег по «Дороге жизни» в ознаменование 37-й годовщины разгрома немецко-фашистских войск под Ленинградом. Этот пробег проводится с 1969 года. Из года в год растет популярность зимнего марафона. Проверить себя на «Дороге жизни» приезжают спортсмены из многих городов нашей страны. На трассу выходят многие известные мастера бега на длинные дистанции. Стартуют и ветераны спорта — бегуны старше 50 лет.

И на этот раз из 56 городов нашей страны приехали на пробег более 250 спортсменов. Несмотря на сложные погодные условия и сильный встречный ветер со снегом, на дистанции 42 километра 195 метров стартовало 169 участников и среди них сланцевчанин Александр Тимохович, впервые в своей жизни принявший старт в марафоне. Проявив большое упорство и мужество, Александр сумел закончить марафонскую дистанцию. На итоговом вечере, который проходил в помещении исполкома Калининского района, Александру Тимоховичу были вручены памятный приз и грамота Ленгорспорткомитета «За волю к победе». А первое место заняли спортсмены из Ленинграда Валерий Мороз и Владимир Пономарев.

На дистанции 20 километров стартовали мужчины старше 50 лет и женщины в возрасте от 18 до 60 лет. В числе 52 человек, стартовавших на этой дистанции были Валентина Пискунова и автор этих строк. Валентина Пискунова впервые приняла участие в таком сложном марафоне и, проявив твердость и мужество, прошла всю дистанцию, опередив несколько юных спортсменок. Автор этих строк был 23-м при 40 стартовавших.

На дистанции 10 километров соревновались ветераны спорта старше 60 лет. Здесь успешно выступил наш старейший участник Георгий Щипунов. На итоговом вечере все ветераны старше 60 лет были награждены памятными подарками журнала «Физкультура и спорт».

Е. ПИСКУНОВ,
участник зимнего марафона по «Дороге жизни».

МУЗЫКА ВОКРУГ НАС

БОГАТОЕ НАСЛЕДИЕ

(К 225-летию со дня рождения В. А. Моцарта)

Моцарт — гениальный немецкий композитор. Он имеет глубокие корни в отечественной классической музыке. Его бессмертные произведения тесно связаны с творчеством как предшествующих великих композиторов — Баха, Генделя, — так и с последующими — Бетховена, Гайдна. Именно Моцарт, Гайдн, Бетховен составили великую «венскую классическую школу». Каждый посвоему внес свой вклад в национальную музыкальную культуру, но школа в целом сыграла немалую роль в освободительном движении своей эпохи. Что касается Моцарта, то он тесными узами был связан с передовым миром ученых, с художественной интеллигенцией.

Вольфганг Амадей Моцарт родился 27 января 1756 года в небольшом австрийском городе Зальцбурге в семье музыканта. Первые уроки музыки Моцарт получил от отца, капельмейстера оркестра Зальцбургского архиепископа. Всем остальным образованием Моцарт обязан себе, своему таланту и непрерывному титаническому труду. Музыкальный талант в мальчике сказался в четырехлетнем возрасте. А через два года юный музыкант уже стал давать свои первые концерты. Одаренный от природы, имея определенные профессиональные навыки, Моцарт одновременно выступает как пианист, скрипач, органист, клавесинист.

Гениальный музыкант трижды совершал триумфальные концертные поездки по Европе. Он был в Вене, Париже, Лондоне, в Милане и других городах. Вместе с мальчиком в поездках участвовали и его старшая, 11-летняя сестра Мария-Анна и отец Леопольд Моцарт.

Концертная деятельность Моцарта часто сопровождалась деятельностью творческого характера. Гениальному музыканту поступали различные заказы в различных городах. В этой связи Моцарт писал оперы, оперетты, симфонические произведения. Концертные поездки Моцарта вызывали настоящие сенсации. Они поражали слушателей не только изумительным исполнительским мастерством, но и широтой эрудиции. Поэтому неудивительно, что молодого музыканта, нередко отмечали особыми актами: в Риме ему преподнесен был орден Золотой шпоры, в Болонье и Вероне 14-летнего мальчика филармонические академии избирают своим членом.

Ко времени идейной и художественной зрелости Моцарта на его родине не было своего оперного искусства. Здесь безраздельно господствовали итальянская и французская музыкальные труппы. Моцарту объективно приходилось вступать в неравную борьбу с чужеземным музыкальным искусством. Свой гражданский долг Моцарт блестяще выполнил. Он заложил прочные основы своей, отечественной оперы. Его опера характеризуется лиризмом и психологизмом. Для нее же характерно органическое сочетание героического с комедийным. Моцарт был не единственным композитором, работавшим над созданием нового оперного искусства. Над этим усиленно трудился старший собрат Моцарта — Глюк. Но в отличие от Глюка, музыка у Моцарта играла не подчиненную, служебную, а главную роль.

Гениальный композитор, разносторонне одаренный музыкант, так много трудившийся, жил в жестокой нищете. Попытка подняться выше своего городка Зальцбурга, найти где-нибудь более солидное служебное место ни к чему не привела. И читателя не может не волновать вопрос: откуда у Моцарта в его произведениях столько веселья, радости, неудержимого смеха? В чем источник его неиссякаемого оптимизма?

За свою недолгую жизнь (умер 5 декабря 1791 года) Моцарт написал большое количество самых различных произведений, в том числе 17 опер (лучшие из них «Похищение из Сераля», «Свадьба Фигаро», «Дон Жуан», «Волшебная флейта»), свыше 50 симфоний, 25 клавирных и 7 скрипичных концертов, 18 клавирных и около 40 скрипичных сонат, большое количество произведений для камерного ансамбля, замечательную хоровую музыку, чудесные песни, арии. С огромной любовью к Моцарту и его наследству относились выдающиеся музыканты XIX века — Россини, Шопен, Глинка, Чайковский. Петр Ильич Чайковский, например, писал: «Тем, что я посвятил свою жизнь музыке, я обязан Моцарту».

Музыка Моцарта стройна и мелодична. Она покоряет слушателя своей свежестью, новизной красок и звуков.

И. ЕРМАКОВ,
обществ. корр.

Редактор
В. В. ИВАНОВ

Борису Матвеевичу
ВОРОБЬЕВУ

Поздравляем Вас с 50-летием. Благодарим за долголетний труд, желаем здоровья и бодрости на долгие годы.

Коллектив 1-й монтажной бригады ремонтно-механического участка шахты «Ленинградская».

Телевидение

ПОКАЗЫВАЕТ МОСКВА

ЧЕТВЕРГ, 29 ЯНВАРЯ

8.00 — «Время». 8.40 — Утренняя гимнастика. 9.05 — «Отзовитесь, горнисты!». 9.35 — Песни и танцы народов СССР. 10.20 — «В мире животных». По окончании— Новости. 14.30 — Новости. 14.50 —«Под знаком органического синтеза», «Надежда», «Чай, баранки и кино». Документальные телефильмы. 15.50 — «Шахматная школа». Класс разрядников. Эндшпиль. 16.20 — «XXVI съезду КПСС — достойную встречу». Очерк о делегате XXVI съезда КПСС, фрезеровщике производственного объединения «Рязсельмаш» Б. И. Петрикове. 16.35 — «Народные таланты Украины». 17.20 — Кубок Корача по баскетболу. Мужчины. «Динамо» (Москва) — «Ортез» (Франция). 2-й тайм. 18.00 — «Ленинский университет миллионов». 18.30 — «Веселые нотки». 18.45 — «Сегодня в мире». 19.00 — Почта программы «Время». 19.35 — Вальсы С. Прокофьева, А. Хачатуряна, Н. Ракова. 20.05 — «Целина». Премьера многосерийного документального телефильма. 2-я серия. 21.00 — «Время». 21.35 — «Споемте, друзья». Музыкальная программа. В перерыве — «Сегодня в мире».

ПОКАЗЫВАЕТ ЛЕНИНГРАД

ЧЕТВЕРГ, 29 ЯНВАРЯ

8.05 — «Русская речь». 8.35 и 9.35 — Ботаника. 6-й кл. 8.55 — «Вольфганг Амадей Моцарт». Передача 2-я. 9.55 — «Томские узоры». Научно-популярный фильм. 10.05 — Говорите по-испански. 10.35 и 11.35 — Л. Н. Толстой. «После бала». 7-й кл. 11.05 — Учащимся ПТУ: астрономия. 12.05 — Студентам-заочникам: физика. III курс. 13.15— Научный коммунизм. 14.00 — Слушателям подготовительных отделений: математика. 14.30 — «Судьба человека». Художественный фильм (с субтитрами). 16.05 — Экран—учителю: природоведение. 3-й класс. 16.25 — М. Ю. Лермонтов. «Бородино». 4-й кл. 17.45 — «Доверие». Из цикла «Коммунисты 80-х». Передача 3-я. 18.30 — Телешкола пропагандистов. 19.00— «Ленинград». 19.30 — «Постижение Моцарта». 20.15 — «Калининград». Премьера документального фильма ЛТ. 20.45 — «Спорт, спорт, спорт». 21.00 — «Время». 21.40 Новости. 21.50 — «Театральные встречи».

ПОКАЗЫВАЕТ ТАЛЛИН

СРЕДА, 28 ЯНВАРЯ

9.00 — Новости. Программа передач. 9.05 — «Телешкола». «В мире животных». 9.30 — «Трудные рейсы Вайда Сибирова». 9.50 — Дмитрий Кабалевский. 14.25 — Новости. Программа передач. 14.50 — Художественный фильм «Соло для часов с боем». 2-я серия. 15.50 — «Дети Чехословакии». 16.10 — Фильм-балет «Жар-птица». 17.00 — «Телешкола». «Право». 17.30 — «Телешкола». Английский язык. 17.50 — Новости. Вечерняя программа. 18.00— «Актуальная камера» (на русск. яз.). 18.15 — «Детский экран». Мультфильмы «Зов Нике» и «Куда летишь, Витар?». 19.00 — Специальный выпуск «АК». На XVIII съезде КПЭ. 19.30 — Торжественный концерт. 20.30 — «Актуальная камера».

ЧЕТВЕРГ, 29 ЯНВАРЯ

9.00 — Новости. Программа передач. 9.05 — Художественный телефильм «Карл Маркс. Молодые годы». 5-я серия. 14.25—Новости. Программа передач. 14.50 — «Поет Николай Кондратюк». 15.55 — «Моя Родина». 16.30 — Природа и человек: «В горах заповедных» и «В Уральской тундре». 17.05 — «Телешкола». Урок труда для мальчиков. 17.35 — Новости. Вечерняя программа. 17.45 — «Актуальная камера» (на русск. яз.). 18.30—Специальный выпуск «АК». 19.00 — «В концертном зале». Пятая симфония П. И. Чайковского. 20.00 — «Детский экран». «Девять профессий Серого Волка». 20.30 — «Актуальная камера». 21.35 — Художественный фильм «Цену смерти спроси у мертвых».

Кино

ДВОРЕЦ КУЛЬТУРЫ. 28 января — **«Четверо против кардинала».** Начало в 17, 19, 21 час. Для детей. Сборник мультфильмов. Начало в 16 часов.

ДОМ КУЛЬТУРЫ ГОРНЯКОВ. 28 января — **«Предварительное расследование».** Начало в 17, 19, 21 час.

КИНОТЕАТР «ТРУД». 28 января — **«Август без императора».** (Две серии). Начало в 11, 15, 18.15, 21 час.

КЛУБ «ШАХТЕР». 28 января— **«Завтра не наступит никогда».** Начало в 17, 19, 21 час.

Сланцевская средняя школа № 2
ПРИГЛАШАЕТ
бывших выпускников на традиционный вечер встречи, который состоится в помещении школы 6 февраля в 18 часов.
2—2

Учителя и учащиеся школы № 11
ПРИГЛАШАЮТ
своих выпускников 10-х классов на вечер встречи, который состоится 31 января в 18 часов.
3—2

СЛАНЦЕВСКОЙ ШКОЛЕ № 10
требуются
ДЕЖУРНЫЕ,
СТОЛЯР-ПЛОТНИК,
ЗАВЕДУЮЩИЙ клубом,
СТАРШАЯ ПИОНЕРВОЖАТАЯ,
КОНЦЕРТМЕЙСТЕР,
ИНСПЕКТОР по снабжению,
САНТЕХНИК,
ЭЛЕКТРИК,
УБОРЩИЦЫ.
Обращаться по адресу: дер. Большие Поля, школа № 10. Телефон 2-28-75.
3—2

СЛАНЦЕВСКОМУ МЕХЛЕСХОЗУ
требуются
на постоянную работу
ТРАКТОРИСТ трелевочного трактора,
ОПЕРАТОР челюстного погрузчика,
СТАНОЧНИКИ на круглопильные станки,
РАМЩИКИ,
ПЛОТНИК,
ТОКАРЬ по металлу.
Обращаться по адресу: гор. Сланцы, ул. Зеленая Роща, дом № 12, мехлесхоз.
3—1

В ЯСЛИ-САД № 15
(ул. Грибоедова, дом № 4а)
срочно требуются
ВОСПИТАТЕЛЬ (в группу раннего возраста),
НЯНЯ,
ПОДСОБНАЯ РАБОЧАЯ на кухню.
1—1

СЛАНЦЕВСКОЙ ТИПОГРАФИИ
требуется
ПЕЧАТНИЦА или ее **УЧЕНИЦА.**
Обращаться по адресу: ул. Банковская, дом № 3.
2—1

К СВЕДЕНИЮ НАСЕЛЕНИЯ!
29 и 30 января в промтоварных магазинах дер. Выскатка, Старополье, универмаге райпо проводится расширенная распродажа промышленных товаров. Приглашаем вас посетить магазины и сделать необходимые покупки.
Правление.
1—1

СЛАНЦЕВСКОЙ ДИРЕКЦИИ КИНОСЕТИ
требуется
ГЛАВНЫЙ БУХГАЛТЕР.
Обращаться за справками: кинотеатр «Труд», дирекция киносети. Телефон 4-14-05.
2—1

СПМК-251
ТРЕСТА № 37
требуются
ГАЗОЭЛЕКТРОСВАРЩИКИ 5—6-х разрядов,
МАШИНИСТЫ трактора,
ЭЛЕКТРИК,
ТРУБОУКЛАДЧИКИ (мужчины),
АСФАЛЬТИРОВЩИКИ (мужчины),
СЛЕСАРЬ на АБЗ,
ТОКАРЬ,
ШОФЕР на автомашину ГАЗ-51.
5—1

КИНГИСЕППСКОМУ ОТДЕЛЕНИЮ ЭНЕРГОСБЫТА
требуется
на постоянную работу
МАСТЕР по эксплуатации приборов учета.
За справками обращаться: г. Сланцы, пер. Почтовый, дом № 2/8.
3—1

СЛАНЦЕВСКОМУ ЛЕСОКОМБИНАТУ
требуются
МЕХАНИК в мебельный цех,
ЗАВЕДУЮЩИЙ автохозяйством,
ШОФЕРЫ на автобус, грузовую автомашину и автомашину для перевозки людей,
КРАНОВЩИК башенного крана,
СУЧКОРУБЫ,
РАСКРЯЖЕВЩИКИ древесины.
3—1

СЛАНЦЕВСКОЙ СРЕДНЕЙ ШКОЛЕ № 11
срочно требуются
ЗАВХОЗ,
УБОРЩИЦЫ.
3—2

Коллектив Сланцевской детской музыкальной школы выражает соболезнование преподавателю Жирновой Нине Александровне по случаю смерти матери.

Газета выходит по вторникам, средам, четвергам, пятницам и субботам

НАШ АДРЕС: 188540, г. Сланцы, Банковская ул., 3. ТЕЛЕФОНЫ: редактор — 2-23-81, зам. редактора, отдел промышленности — 2-16-65, отв. секретарь — 2-17-85, отдел партийной, комсомольско-молодежной жизни — 2-14-06, отдел сельского хозяйства — 2-16-70, отдел культуры, быта, писем и массовой работы — 2-23-65, фотокорреспондент — 2-16-03, корректоры — 2-13-60, бухгалтерия — 2-27-81. Объявления принимаются в бухгалтерии редакции по понедельникам и средам с 14 до 18 часов.

ППО № 1—1 Ленуприздата гор. Сланцы, Банковская ул., дом № 3. Газету набирали линотипистки Зверева Л. И., Зверева А. А., Никандрова А. М., верстала Аман Н. С., печатали Минина Н. С., Ковалева Т. И. Корректоры Бегунова Е. К., Беляева Н. П. Объем 0,5 печ. л. Тираж 13 000. Заказ 206.