Пролетарии всех стран, соединяйтесь!

ЗНАМЯ ТРУДА

Орган Сланцевского горкома Коммунистической партии Советского Союза и городского Совета народных депутатов

Газета издается с апреля 1944 года | № 27 (7999) | Вторник, 10 февраля 1981 года | Цена 2 коп.

ПАРТИЙНАЯ ХРОНИКА

НАМЕТИЛИ ПРОГРАММУ ДЕЙСТВИЙ

На очередном партийном собрании в межсовхозном леспромхозе обсуждены задачи коммунистов по совершенствованию эффективности производства и качества работы в первом году 11-й пятилетки.

Докладчик директор леспромхоза А. И. Сивяков проанализировал деятельность коллектива в последнем квартале 1980 года, остановился на нерешенных проблемах. Выступившие в прениях коммунисты отметили, что хотя в январе бригады трудятся неплохо, нужно продолжать вести работу по сокращению простоев, больше времени уделять ремонту механизмов.

Положительный момент в деятельности производственных коллективов — по сравнению с 1979 годом улучшилась дисциплина, сократилась текучесть кадров. Вместе с тем коммунисты считают главной задачей коренное улучшение массово-политической работы, повышение действенности социалистического соревнования.

Коммунисты приняли постановление, в котором намечены меры по улучшению всей партийной работы.

ПОВЫШАЯ ОТВЕТСТВЕННОСТЬ

При партийном бюро ремонтно - механического завода создана комиссия по контролю хозяйственной деятельности администрации. Ее возглавляет инженер производственного отдела коммунист Г. П. Тикк. В составе комиссии семь человек. Активно участвуют в работе комиссии слесари В. М. Белый и В. И. Власов.

Кроме контроля хозяйственной деятельности администрации, члены комиссии следят за выполнением постановлений партбюро и партийных собраний. Об итогах выполнения постановлений председатель комиссии Г. П. Тикк регулярно информирует коммунистов на партийных собраниях. Усиление партийного контроля способствует повышению ответственности коммунистов и хозяйственных руководителей предприятия за порученное дело.

ВСТРЕЧА С БРИГАДИРОМ

Недаром в народе говорят, что человек трудом славен. Вряд ли в нашем городе найдутся люди, которые бы не знали Владимира Андреевича Юдчица. Более чем за тридцать лет на шахте он завоевал громадное уважение в коллективе. Сейчас он—бригадир-наставник на шахте «Ленинградская», успешно выполняет обязанности секретаря партийного бюро добычных участков. Коммунист считает своим долгом встречаться с молодежью, рассказывать ей о нелегкой, но почетной работе горняка.

Недавно состоялась такая встреча в СГПТУ № 215. Учащиеся обсуждали проект ЦК КПСС к XXVI съезду КПСС «Основные направления экономического и социального развития на 1981—1985 годы и на период до 1990 года». С большим интересом они слушали рассказ В. А. Юдчица о перспективах развития Ленинградского сланцевского бассейна, о том, как горняки готовятся встретить XXVI съезд КПСС.

С КОНКРЕТНЫМИ ПРИМЕРАМИ

В районном узле связи регулярно два раза в месяц проводятся занятия в школе основ марксизма-ленинизма. В ней обучается свыше 20 коммунистов. Добросовестно ведет занятия пропагандист М. В. Ефимов. Перед началом занятий он рассказывает слушателям о важнейших политических событиях в нашей стране и за рубежом.

Пропагандист М. В. Ефимов ознакомил слушателей с Проектом ЦК КПСС к XXVI съезду партии «Основные направления экономического и социального развития СССР на 1981—1985 годы и на период до 1990 года». Свой рассказ он подкрепил примерами из производственной жизни связистов, рассказал о ходе предсъездовского соревнования.

ВСТРЕЧА ПРАВОФЛАНГОВЫХ

В минувшую субботу во Дворце культуры завода «Сланцы» состоялся шестой слет передовиков производства Сланцевского района. Вступительным словом его открыл первый секретарь ГК КПСС Л. И. Бурин. С докладом выступил председатель исполкома горсовета народных депутатов А. А. Павлов.

Шестому слету передовиков производства рапортовали о трудовых победах коллективы проходческой бригады Ю. В. Погорелова с шахты № 3, комплексной бригады В. Г. Баранкова из ПМК-102, установки обогащения сланца завода «Сланцы», бригады Н. А. Бобковой из филиала ЛШО «Маяк», бригада водителей цементовозов А. Т. Зверева из производственного объединения грузового автотранспорта, а также представители школ города, учащиеся СГПТУ № 215, молодые рабочие-победители социалистического соревнования. Состоялось также чествование трудовых династий Харченко с шахты «Ленинградская», Гюлумянц с цементного завода и Крупениных из совхоза «Сланцевский». Передовикам, чьи имена занесены в городскую Книгу почета, Л. И. Бурин, А. А. Павлов и первый секретарь ГК ВЛКСМ А. С. Карпов вручили свидетельства о занесении в Книгу почета и ценные подарки. Л. И. Бурин вручил также правительственные награды директору совхоза «Сланцевский» Г. Ф. Лахно и мастерам машинного доения В. М. Чистяковой из совхоза «Родина» и В. А. Кушманову из совхоза «Осьминский».

Слет передовиков приветствовали: от трудящихся Кировского района Ленинграда — второй секретарь РК КПСС В. Н. Теглев, от трудящихся города Кохтла-Ярве — второй секретарь ГК КПСС В. Н. Яровой, от трудящихся Кингисеппского района — первый заместитель председателя исполкома Кингисеппского городского Совета народных депутатов В. С. Сафронов, от трудящихся Гдовского района Псковской области — второй секретарь райкома КПСС М. И. Демин.

Участники слета приняли обращение ко всем трудящимся Сланцевского района и условия социалистического соревнования коллективов предприятий и организаций города, совхозов района на 1981 год. На слете были подписаны договоры о социалистическом соревновании трудящихся городов Сланцы и Кохтла-Ярве, а также Сланцевского и Кингисеппского районов.

К XXVI СЪЕЗДУ КПСС — ДОСТОЙНУЮ ВСТРЕЧУ!

Заготовщица - пошивальщица цеха резиновой обуви регенератного завода коммунист Раиса Васильевна Китаева награждена знаком «Ударник 10-й пятилетки». Ее фотография — на городской Доске почета. Активная общественная работа, высокая производительность труда, хорошее качество стали для Китаевой нормой. Коллектив бригады Л. И. Васильевой, в котором она работает, шьет заготовки спортивной обуви, выпускаемой с государственным Знаком качества.

Фото Ю. Терентьева.

ГОСТЯМ — РАДУШИЕ

Радушно принимали сланцевчане работников культуры города Кингисеппа, которые организовали и провели дни культуры в нашем городе.

Работники культуры Кингисеппа показали, какое большое внимание уделяют они развитию детского художественного творчества. Понравился сланцевчанам концерт участников художественной самодеятельности Кингисеппского Дома пионеров, который состоялся на сцене Дворца культуры завода «Сланцы». Затем творческая встреча продолжалась в Доме пионеров. В детской музыкальной школе выступили учащиеся Кингисеппской и Ивангородской детских музыкальных школ. В оркестре народных инструментов тоже заняты учащиеся.

Участники взрослой и детской художественной самодеятельности выступили перед участниками слета передовиков производства Сланцевского района. На сценах города выступали агитбригадовцы, участники театра кукол, народный хор, драматические самодеятельные актеры. Участники вокально-инструментального ансамбля познакомили молодежь города с дискотекой.

В. ДМИТРИЕВА.

ВЕСТИ ИЗ РАЙОНА

В НОВОМ КОЛЛЕКТИВЕ

Много лет работала на ферме Вороново совхоза «Родина» мастером машинного доения М. В. Порошенкова. И всегда ее фамилию ставили в один ряд с ведущими животноводами района. Не один год она была в числе десяти сильнейших доярок СПО «Родина».

Затем из-за болезни Марии Васильевне пришлось оставить любимое дело. А когда выздоровела, то пошла уже на ферму Монастырек, т. к. с Вороновской коров убрали. И в новом коллективе классная доярка добивается хороших результатов своего труда. В нынешнем январе она получила от каждой из 50 коров своей группы по 227 килограммов молока и возглавила соревнование монастырекских животноводов за достойную встречу XXVI съезда КПСС.

НЕ УПУСКАЯ ЛИДЕРСТВА

Отличным трудом ознаменовала минувшую пятилетку опытнейшая телятница с фермы Загривье совхоза «Сланцевский» Э. Ф. Матвеева. Вместе со своей партнершей Г. Е. Рогачевой она одной из первых среди животноводов хозяйства рапортовала о досрочном выполнении намеченных рубежей. Не сдает позицию лидера социалистического соревнования Эльма Федоровна и с первого месяца новой пятилетки. Сейчас она работает в паре также с опытным животноводом Р. С. Деминой. И вдвоем они обеспечили в январе почти килограммовые привесы каждой из своих подопечных телочек, а точнее — по 963 грамма.

Как и каждый год, нынче Эльма Федоровна и ее напарница поставили перед собой высокую цель — добиться, чтобы каждая телочка каждые сутки прибавляла в весе на 800 граммов. И, как видим, слово не расходится с делом.

А. ГИНДОВА.

ТРУДОВОЙ УСПЕХ

Свой трудовой успех коллектив мясожирового участка комбината посвятил XXVI съезду КПСС. За пятилетку рабочие участка выполнили шесть годовых заданий. 5 февраля они успешно справились с принятыми в честь съезда повышенными социалистическими обязательствами.

Здесь работает много опытных производственников. Со своими заданиями отлично справляется аппаратчица термической обработки субпродуктов В. Я. Строганова. Она на комбинате уже 17 лет. Здесь стала высококвалифицированной рабочей, завоевала почетное звание ударника коммунистического труда. Норму выработки она выполняет на 130 процентов.

Под стать ей и А. Г. Костылькова. Антонина Григорьевна занимается изготовлением натуральной колбасной оболочки. Трудится она здесь с 1961 года. И никогда у нее не было срывов. 115 процентов нормы—вот ее выработка.

К СВЕДЕНИЮ СЕКРЕТАРЕЙ ПАРТИЙНЫХ ОРГАНИЗАЦИЙ, ПРОПАГАНДИСТОВ, ПОЛИТИНФОРМАТОРОВ, ДОКЛАДЧИКОВ И ЛЕКТОРОВ

12 февраля 1981 года во Дворце культуры СПЗ «Сланцы» состоятся семинары:

Семинар пропагандистов. Начало в 10 часов.

Семинар группы докладчиков и нештатных лекторов. Начало в 14 часов.

Семинар политинформаторов. Начало в 17 часов.

Отдел пропаганды и агитации ГК КПСС.

ПУЛЬС СОРЕВНОВАНИЯ
ВЫПУСК 2 (№ 74)

XXVI съезду КПСС — трудовой энтузиазм!

ИТОГИ РАБОТЫ ПРОМЫШЛЕННОСТИ ГОРОДА ЗА ЯНВАРЬ 1981 ГОДА

РУБЕЖИ 1981 ГОДА

ТРУДЯЩИЕСЯ ГОРОДА РЕШИЛИ:

— выполнить план объема производства промышленной продукции 29 декабря и выработать сверх плана продукции на 1 миллион 100 тысяч рублей;

— годовой план реализации промышленной продукции выполнить 29 декабря и реализовать сверх плана продукции на 1 миллион рублей;

— перевыполнить годовой план производительности труда на 1 процент;

— выработать сверх плана на 20 тысяч рублей товаров культурно-бытового назначения и хозяйственного обихода;

— за счет снижения затрат при выпуске промышленной продукции получить экономию по себестоимости 170 тысяч рублей;

— освоить производство 15 новых видов изделий.

ИТОГИ ЯНВАРЯ

(По данным ГИВС)

ПРОМЫШЛЕННОСТЬ ГОРОДА ВЫПОЛНИЛА ПЛАН:

реализации продукции в январе — на 101,9 процента, сверх плана реализовано продукции на 229 тысяч рублей;

производства товаров культурно-бытового назначения и хозяйственного обихода (в оптовых ценах) — на 107,8 процента, сверх плана выпущено товаров на 11 тысяч рублей.

ПЕРЕВЫПОЛНЕНЫ ПЛАНЫ В ЯНВАРЕ:

производства кирпича (110 процентов), железобетона (108,9 процента), мясопродуктов (106 процентов), сланца (104,5 процента), электроэнергии (103 процента).

НЕ ВЫПОЛНЕНЫ ПЛАНЫ:

выпуска валовой продукции — 99,5 процента. Недодано продукции на 55 тысяч рублей;

производительности труда — 99,1 процента, в том числе по главнейшим изделиям: вывозке древесины (81,4 процента), производству цемента (89,6 процента), газа искусственного (90,7 процента).

ИДУТ ВПЕРЕДИ

ПО ОБЪЕМУ РЕАЛИЗАЦИИ ПРОДУКЦИИ за январь:

мясокомбинат (111 процентов) — директор Л. Л. Васильева, секретарь партийной организации В. М. Васильев, председатель завкома профсоюза И. П. Шевцов;

производственное объединение «Ленинградсланец» (107 процентов) — директор В. П. Рябцев, секретарь парткома Э. Я. Ткаченков, председатель теркома углепрофсоюза А. И. Петров, секретарь комитета ВЛКСМ Ю. Серегин;

завод «Сланцы» (102,8 процента) — директор Ю. И. Белянин, секретарь парткома В. И. Финогенов, председатель завкома профсоюза А. П. Буглинина, секретарь комитета ВЛКСМ А. Попов.

ПО ВЫПУСКУ ВАЛОВОЙ ПРОДУКЦИИ:

мясокомбинат (104,7 процента);

райсельхозтехника (104,6 процента) — управляющий А. М. Маркелов, секретарь партийной организации Н. В. Ковалев, председатель рабочего комитета профсоюза П. Я. Яковлев, секретарь комсомольской организации Д. Семенов;

производственное объединение «Ленинградсланец» (102,6 процента).

ПО ПРОИЗВОДИТЕЛЬНОСТИ ТРУДА:

райсельхозтехника (107,5 процента);

мясокомбинат (104,7 процента);

мехлесхоз (103,4 процента) — директор Б. П. Гаврилов, секретарь партийной организации Е. Ф. Кирьянов, председатель рабочего комитета профсоюза Ю. И. Овчинников, секретарь комсомольской организации А. Сорокин.

По итогам социалистического соревнования 1980 года дробильщику обогатительной фабрики шахты «Ленинградская» Вере Николаевне Сысоевой присвоено звание «Лучшая по профессии». Она — профгрупорг смены.

ПОМОГАЕТ ВЗАИМОДЕЙСТВИЕ

Объединенная бригада регенератного завода, руководимая бригадирами А. Д. Плотниковой и В. Г. Бакусовой, на деле доказывают целесообразность работы на один наряд. Соревнование между собой и взаимопомощь, согласованность бригадиров и работниц-смежниц — вот главное, на чем основывается стабильность в работе и хороший конечный результат. На пошиве баскетбольных ботинок сквозная бригада январский план выполнила на 104,4 процента, обеспечив высокое качество продукции.

По-прежнему высокой отдачей труда отличается бригада В. В. Алексеевой. В январе коллектив осваивал выпуск новой продукции, и при этом план выполнил на 87,[illegible] процента. Это очень хороший показатель работы коллектива.

В ОСНОВЕ РАБОТЫ — КТУ

В прошлом году филиал ЛПШО «Маяк» справлял новоселье. Чистое, светлое, современных форм здание, широкие возможности для внедрения новой техники, механизации и автоматизации ручных работ. Пока коллектив филиала еще не полностью укомплектован, но социалистическое соревнование здесь в разгаре. Многие швеи к концу 10-й пятилетки сумели справиться с производственным заданием 6—7 лет. Так, например, в январе этого года швея-мотористка из четвертой бригады Надежда Никандрова успешно заканчивала на своем трудовом календаре сентябрь 1982 года. Больших трудовых успехов достиг коллектив бригады № 7. Она была создана в марте 1980 года и уже через три месяца начала уверенно выполнять и перевыполнять государственный план. С сентября работает совсем молодая бригада № 9, но и она не отстает от старших коллег по работе: в январе она первой выпустила 770 курток-пиджаков с государственным Знаком качества.

Социалистическое соревнование в филиале играет очень важную роль в повышении производительности труда, улучшении качества выпускаемой продукции. Сейчас коллектив фабрики стоит на ударной трудовой вахте, посвященной XXVI съезду КПСС. Каждую неделю на экране вахты появляются красные и зеленые вымпелы — свидетельство достойного труда бригад. Красным вымпелом отмечается коллектив, занявший в соревновании за прошедшую неделю первое место, зеленым — второе. Таким образом обеспечивается наглядность и гласность соревнования. Одна лишь беда: нельзя с помощью стенда определить, какого результата добилась лидирующая бригада. Да и вымпелы наносятся на стенд несвоевременно. Так, 3 февраля, по стенду можно было найти результаты лишь трехнедельной давности.

В этом году на фабрике введен ряд новшеств в системе премирования. С первого января между бригадами развернулось соревнование по пятидневкам на лучшую ритмичность работы. Соревнование проходит таким образом: по итогам первой недели три лучших бригады награждаются премией в размере 100 рублей каждая, в том числе по 15 рублей мастерам. И только эти три бригады могут претендовать на победу во второй пятидневке, но лишь две из них получают переходящий вымпел и премию в размере 150 рублей (25 — мастерам). К последнему этапу подходят лишь эти две бригады. Победитель третьей пятидневки получает 200 рублей премии (25 — мастеру). Затем о лидерах должен сообщить «Календарь трудовых дел». Правда и здесь 3 февраля висели итоги... первой пятидневки января.

Может быть, оперативно подвести итоги не всегда удается? Нет, победители всех трех пятидневок уже известны, а вот наглядный момент соревнования остается как бы забытым.

В декабре прошлого года две бригады—третья и четвертая—экспериментально работали по бригадной форме оплаты труда, на которую в этом году будут переведены все бригады филиала. По итогам работы за месяц специально избранный совет бригады определяет каждой швее коэффициент трудового участия (КТУ). Затем в отделе труда и заработной платы, куда стекаются сведения, каждой швее начисляется месячная премия с учетом ее участия в труде. Коэффициент повышается за перевыполнение плана, отличное качество выпускаемой продукции, сдачу продукции с первого предъявления и еще за целый ряд факторов успешной работы. И снижается, если в течение месяца были прогулы, опоздания на работу утром или после обеда, выпуск дефектной продукции и т. д. Коэффициент трудового участия может быть в пределах от 0 до 1,4.

И вот такая система работы эффективно влияет на производительность труда. Но здесь же надо отметить, что если итоги социалистического соревнования бригад подводятся ежемесячно, то индивидуальное социалистическое соревнование выглядит значительно слабее.

Итоги его подводятся раз в квартал. Объясняют это большой трудоемкостью и отсутствием человека, который бы занимался подведением их. В цехах висят скромные таблички, на которых отражается дневная норма бригады, выполнение ее, опережение или отставание от плана за день и с начала месяца. И подводятся итоги здесь оперативно. Например, 3 февраля отражены результаты работы 2-го февраля.

В целом социалистическое соревнование в филиале поставлено неплохо и оно дает свои результаты. Все бригады выполнили январский план. Единственное, что сейчас «хромает», еще раз подчеркиваем, это индивидуальное соревнование и его гласность. Все же оправдания, основанные на отсутствии профессионального художника, выглядят несерьезно, так как «молнию» по результатам работы за неделю выпустить не так уж сложно.

А. ПАВЛОВ.

Одна из составляющих успешного выполнения плана — надежная работа механизмов. На установке обогащения сланца завода «Сланцы» работают слесари и электрики, отлично знающие свое дело.

Александр Павлович Шумеев — электрик высокого разряда. О высоком профессионализме говорит и его активное участие в рационализаторской работе. А. П. Шумеев — член цехового совета ВОИР, но это не единственная его общественная работа, он еще и член цеховой группы народного контроля.

НА СНИМКЕ: А. П. Шумеев.
Фото В. Николаева.

ОТСТАЮТ

ПО ОБЪЕМУ РЕАЛИЗАЦИИ ПРОДУКЦИИ за январь:

цементный завод (92,1 процента) — директор А. Е. Токарев, секретарь партбюро С. П. Иванов, председатель завкома профсоюза С. А. Березина, секретарь комитета ВЛКСМ Л. Ивлиева.

ПО ВЫПУСКУ ВАЛОВОЙ ПРОДУКЦИИ:

цементный завод (90,4 процента);

лесокомбинат (91,4 процента) — директор Ю. Г. Цветков, секретарь партбюро М. Т. Казанова, председатель заводского комитета профсоюза Д. В. Антоненко, секретарь комсомольской организации Н. Нестеркова;

комбинат «Стройдеталь» (98 процентов) — директор Б. П. Мощев, секретарь партбюро Н. Ф. Путиков, председатель заводского комитета профсоюза В. И. Шаталов, секретарь комсомольской организации С. Иванова.

ПО ПРОИЗВОДИТЕЛЬНОСТИ ТРУДА:

лесокомбинат (91,4 процента);

цементный завод (92,6 процента);

регенератный завод (99,3 процента) — директор М. С. Печников, секретарь партбюро П. И. Лапик, председатель заводского комитета профсоюза А. Б. Лавров, секретарь комитета ВЛКСМ В. Лобанов.

ДИСЦИПЛИНА НУЖНА

ПРОФСОЮЗНАЯ ЖИЗНЬ

Ни один коллектив, будь он большой или маленький, не может жить без крепкой трудовой и производственной дисциплины. Там, где дисциплина, есть успех и организованность в работе.

На комбинате «Стройдеталь» можно поставить в пример многие бригады, которые досрочно завершили десятую пятилетку. Это бригады арматурщиков А. К. Ладика, А. И. Катушкина, стропалей В. А. Полозкова, формовщиков В. Ф. Голубцова, В. Е. Ивановой, да и коллективы арматурного и бетонного цехов стали лидерами предсъездовского соревнования прежде всего потому, что дисциплина у них находится на высоком уровне.

Но в целом на комбинате «Стройдеталь» состояние дел с трудовой дисциплиной желательно иметь намного лучше. В 1980 году за счет прогулов потеряно 748 человеко-дней. Цеховые профсоюзные комитеты, администрация и партбюро предприятия, товарищеский суд ведут повседневную работу по укреплению производственной и трудовой дисциплины. Наиболее злостные прогульщики уволены с предприятия. От таких «кормильцев» страдают их семьи и цеховые коллективы.

В декабре 1980 года бригада стропалей В. П. Иванова выполнила производственный план на 115,1 процента, но она лишилась классного места в соревновании из-за прогулов рабочего В. И. Захарова.

Бригада слесарей ремонтно-механического цеха А. И. Антипова завершила задание на 150 процентов. Ее уже не в первый раз подвела электросварщица Л. М. Максимова, которая ранее за пьянку и прогулы была передвинута в очереди на получение жилья. Она — мать двоих детей, но до сих пор не сделала должных выводов.

За прогулы, связанные с пьянкой, исключен из партийных рядов арматурщик В. А. Федоров. Обсуждение на партийном собрании этого вопроса должно послужить серьезным предупреждением столяру Ю. А. Самсоничеву и пилорамщику А. Д. Журавлеву. Оба они замечены в пьянке и допускают прогулы, хотя являются членами цеховых профсоюзных комитетов. Спрашивается, какую воспитательную работу могут вести они в своих цеховых коллективах?

В первом году 11-й пятилетки всем цеховым профсоюзным комитетам комбината «Стройдеталь» нужно повести самую решительную борьбу с нарушениями трудовой и производственной дисциплины. Прогульщики, пьяницы и летуны наносят большой вред производству.

В. КНЯЖЕВСКИЙ,
рабкор.

В ИСПОЛКОМЕ ГОРСОВЕТА

НАМЕЧЕНЫ МЕРЫ

Исполнительный комитет Сланцевского городского Совета народных депутатов утвердил городскую комиссию содействия Советскому фонду защиты мира в новом составе. Председателем комиссии утвержден председатель горисполкома А. А. Павлов, заместителем— секретарь ГК КПСС В. П. Ильина, секретарем — заведующая городским государственным архивом Т. П. Осипова.

Члены комиссии: управляющая Сланцевским отделением Госбанка Н. В. Игрунова, директор консервного завода А. П. Елисеева, первый секретарь ГК ВЛКСМ А. С. Карпов, директор индустриального техникума Н. А. Лакеев, редактор газеты «Знамя труда» В. В. Иванов, секретарь партийного бюро цементного завода С. П. Иванов, секретарь парткома завода «Сланцы» В. И. Финогенов, секретарь парткома ЛПО «Ленинградсланец» Э. Я. Ткаченков.

* * *

Исполком горсовета обсудил меры по усилению борьбы с курением в Сланцевском районе. Утвержден комплексный план на 1981—1985 годы. Решено ежегодно с 15 февраля по 15 марта проводить месячник пропаганды гигиенических и медицинских знаний «О вредном влиянии курения на организм человека». Руководителям предприятий, организаций, учреждений, совхозов вменено в обязанность разработать конкретные мероприятия по проведению месячника в соответствии с Положением и принять в нем активное участие.

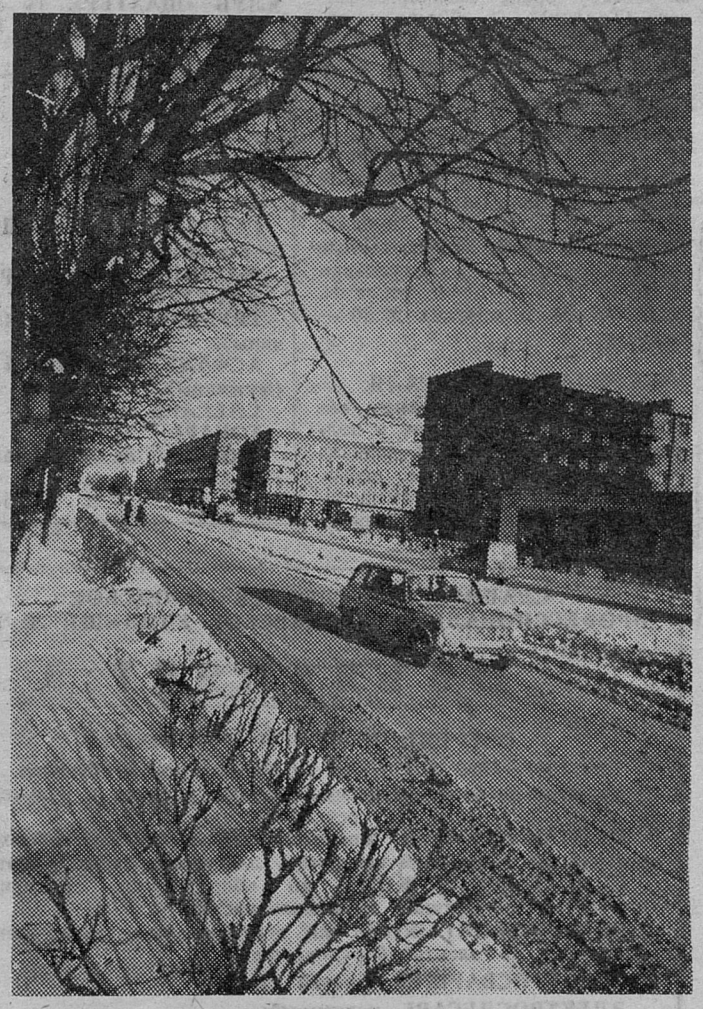

НАШ ГОРОД СЕГОДНЯ.
Улица Кирова.
Фото Ю. Терентьева.

ЕСТЬ ТАКАЯ ОБЯЗАННОСТЬ

(ИДЕТ ПРИПИСКА К ПРИЗЫВНЫМ УЧАСТКАМ)

Есть такая обязанность — защищать Родину, готовить себя к службе в Вооруженных Силах СССР. Подготовка к ее выполнению начинается задолго до призыва на действительную службу. На уроках начальной военной подготовки, физической культуры, истории и других предметов школьного обучения будущим воинам прививаются чувства высокой гражданственности, долга перед Родиной, перед советским народом. Но это только начало подготовки к несению военной службы.

Последующий этап подготовки граждан к военной службе — это приписка их к призывным участкам. В соответствии с Законом СССР «О всеобщей воинской обязанности» ежегодно в феврале — марте к призывным участкам приписываются граждане, которым в текущем году исполняется 17 лет. Это значит, что в 1981 году приписке к призывным участкам подлежат граждане 1964 года рождения, независимо от того, родились они 1 января или 31 декабря 1964 года, постоянно или временно проживают на территории Сланцевского района.

Приписка граждан 1964 года рождения проводится со 2 февраля по 15 марта. Кроме того, явке на приписку подлежат граждане старших возрастов ранее не приписанные к призывному участку.

На приписку необходимо явиться в дни и часы, указанные в персональных повестках.

При явке на приписку необходимо иметь следующие документы: паспорт или свидетельство о рождении, копию аттестата (диплома) или свидетельства об образовании, справку домоуправления или сельского Совета о семейном положении с указанием фамилии, имени, отчества, года и места рождения, адреса места жительства и рода занятий родителей, жены, братьев и сестер. В справке должны быть указаны сведения о группе инвалидности членов семьи и размерах получаемой ими пенсии (если такие имеются), справку с места работы или учебы с указанием у работающих должности, специальности и стажа работы, а у учащихся — на каком курсе или в каком классе учится, а также срока окончания школы, учебного заведения, характеристику с места работы или учебы, а членам ВЛКСМ, кроме того, комсомольскую характеристику, четыре фотокарточки размером 3х4 сантиметра, удостоверение и справки о сдаче нормативов ГТО и спортивных разрядах.

В соответствии с Законом СССР «О всеобщей воинской обязанности» гражданам, подлежащим приписке к призывному участку, предоставляется отпуск на время, необходимое для явки на приписку.

У. ХЕЛЬМЕ,
начальник отделения горвоенкомата, майор.

По следам неопубликованных писем

А. Некрасов, проживающий в доме № 14 по улице Маяковского, жаловался на плохой обогрев квартиры.

Вот что сообщил по поводу жалобы **начальник УЖКХ объединения «Ленинградсланец» А. И. Сорока:** «Действительно, в начале отопительного сезона, указанный дом обогревался плохо. Это было связано с тем, что предприятие «Тепловые сети» выполняло большие ремонтные работы по замене наружной теплотрассы и давление в сети было недостаточно стабильно.

В настоящее время давление поддерживается и температура в квартире нормальная».

ЛЮБИ И ЗНАЙ СВОЙ КРАЙ

Очерки о Сланцевском районе

МУШКЕТЕРЫ НАШЕГО КРАЯ

(Начало в №№ 16, 18, 20, 23)

5. Последние схватки

5 октября передовой полк Щербатова подошел к Нарве и зажег город. Войска шведов из Нарвы вышли в поле. Их поддерживала крепостная артиллерия, но тут подошли драгуны и рейтары В. Змеева и А. Гамонта.

Шведы отступили в город, но русские сбили их с городских укреплений, и они побежали в Германовский замок. Город (свыше 2.000 дворов) был взят и сожжен. Жечь город помогали местные русские жители, которые после освобождения ушли в Россию. И. Хованский и Т. Шербатый захватили много больших и малых морских судов, отогнали их вниз по течению и там уничтожили.

7 октября в трех верстах от Нарвы русские войска переправились через реку и направились к Яму. Под Ям они пришли 10 октября. И. Хованский остановил своих людей в 2 верстах от города и простоял там три дня. Разосланные им в Ивангородский и Ямской уезды отряды уничтожали все «без остатку». И. Хованский выжег посады Яма, отбил вылазки гарнизона и 19 октября вместе с Т. Шербатым вернулся во Псков. Из-за того, что Делагарди увел часть войск в зачумленные районы, полностью разгромить шведов не удалось.

В 1658 году И. Хованский снова пошел на Сыренск, предполагая взять крепость штурмом (в справочной литературе сведения о Сыренске-Нейшлосе и Васькнарве очень неполные и заканчиваются периодом до XVI века. На самом деле крепость Нейшлос существовала до Северной войны. Кто ее резрушил? Об этом сведений нет. Но логика подсказывает, что эта надоевшая до невозможности русским крепость была окончательно разрушена войсками Петра I).

Войска И. Хованского готовили для штурма лестницы (это противоречит сведениям о полном разрушении крепости псковичами за столетие до этого времени).

Вести о подходе русских вызвали в гарнизоне Сыренска панику. 5 января 1658 года шведы бежали в Нарву, бросив город. Русские захватили в крепости 17 пушек. И. Хованский поставил в Сыренске 500 псковских стрельцов Волкова и Григория Вельяминова, псковских казаков и 2 роты рейтар. Воеводой Сыренска был назначен Федор Квашнин. Город был обеспечен припасами. Гдовскому воеводе было предписано восстановить острог в Скамье.

И. Хованский собирался в поход для длительной осады Нарвы, а новгородский воевода Г. С. Куракин готовил большой поход на Ям. В наш край прибыл из Новгорода отряд воеводы Василия Андреевича Солнцева, сформированный из 300 московских стрельцов и 400 солдат-новобранцев. Неплюева призвали на соединение с Солнцевым. Кроме того, сюда же подошел 20 января псковский отряд князя Михаила Шетинина из 600 служилых людей, 270 донцов, 90 псковских казаков и 200 рейтар.

Христофор Горн — губернатор Ингерманландии, узнав о приготовлениях русских, испугался и 19 января послал в Гдов из Нарвы парламентера.

21 января русские снова заняли посады Яма. Шведы укрылись в замке. Оттуда осажденные отстреливались, а осаждающие медлили со штурмом, так как у них не было осадной артиллерии. Такую артиллерию Солнцев и Неплюев просили, но она не прибыла.

Ночью 7 февраля попытка штурма была предпринята, но она не увенчалась успехом. Обнаружилась слабость дисциплины. После неудачного штурма между командирами отрядов начались споры. Многие новоприбранные разбежались.

И. Хованский медлил с выступлением на Нарву, ожидая результатов боев у Яма и помощи новгородцев. Но получилось наоборот. Войска Хованского вынуждены были срочно выступить, так как из Нарвы шведы вышли на помощь Яму.

Разгорелся бой на Луге. С начала боя перевес был у шведов. Они выбили русских из слободы на Луге, но затем русские перешли в контрнаступление. Прикрываясь огнем артиллерии, шведы отошли к Нарве. Их не преследовали, так как справа и слева от дороги были болота, мешавшие совершить обход.

Вскоре, не получив подкреплений, Солнцев и Неплюев сняли осаду Яма, хотя шведы были готовы на капитуляцию за неделю до этого.

И. Хованский продолжал осаду Нарвы. Положение осажденных было тяжелым из-за нехватки продовольствия. Шведы просили о начале переговоров. 27 марта состоялись первые переговоры.

Христиану Горну был объявлен царский указ о снятии осады. Ушли русские и из Сыренска.

Переговоры о перемирии окончательно были закончены только 20 декабря. Перемирие было подписано на три года. Договор закреплял за Россией занятые русскими города Лифляндии, а Ижорская земля оставалась у шведов.

Таким образом, в результате того, что победа над шведами в Ингерманландии не была закреплена, на границах нашего края не произошло никаких изменений. Здесь продолжали действовать условия Столбовского мира. Однако по новому договору шведы отказывались от русских людей, и они могли уйти в Россию. Многие из этих людей поселились в нашем районе. Выходцы со шведских земель получили от правительства помощь: 1 рубль на семью, по четверти ржи (а многосемейные больше) и льготы по налогам сроком на 10 лет.

Затихли военные действия в нашем крае. С тех пор он не слышал грохота пушек почти половину столетия. Но шведы окончательно ушли с нашей земли только в 1704 году после взятия Нарвы войсками Петра I.

Е. ПЕТРОВ,
краевед-любитель.
(Продолжение следует)

ГОТОВЯТСЯ К СМОТРУ

Участники цеховой художественной самодеятельности завода «Сланцы» активно готовятся к смотру художественной самодеятельности, который будет объявлен с 1 марта областным комитетом профсоюза работников нефтехимической промышленности. В коллективах регулярно идут репетиции.

ХОККЕЙ С МЯЧОМ

КУБОК — У ГОРНЯКОВ

На стадионе «Шахтер» в финальном матче на кубок города по хоккею с мячом встретились команда шахты «Ленинградская» и СГПТУ № 215. Матч проходил в сложных погодных условиях. На ледяном поле стояла вода, лед был очень мягкий, что явно влияло на скорость передвижения игроков. Однако это не снизило игровой накал и стремление к победе. Весь матч прошел в упорной борьбе при минимальном игровом преимуществе шахтерской команды, хотя хоккеисты училища тоже имели вожможность не раз забить гол в ворота горняков. И все же два безответных гола позволили шахтерам вновь стать обладателями кубка города по хоккею с мячом.

ЛЫЖИ

НА ЛЫЖНЕ СПАРТАКИАДЫ

Городской совет ДСО «Спартак» проводил первенство по лыжным гонкам в зачет зимней спартакиады ДСО, посвященной XXVI съезду КПСС. В соревнованиях приняли участие семь коллективов физкультуры: городского торга, треста «Сланцымежрайгаз», пассажирского автотранспортного предприятия, районного узла связи, центральной районной больницы, комбината общественного питания и коллектив работников культуры.

В общекомандном зачете первое место заняли спортсмены городского торга, второе — у команды пассажирского автотранспортного предприятия и третье — у треста «Сланцымежрайгаз».

Среди женщин, стартовавших на 3 километра, лучшее время показала Светлана Комарова (горторг), второе место у Ларисы Смирновой из центральной районной больницы, третье — у Антонины Мосьпан (пассажирское автотранспортное предприятие).

Среди мужчин, стартовавших на 5 километров, первое место занял Сергей Сахута (горторг), вторым был Юрий Еремеев (автотранспортное предприятие) и третье место у Вячеслава Сидорова (трест «Сланцымежрайгаз»).

Городской совет ДСО «Спартак» объединяет 15 коллективов физкультуры. К сожалению, редкими участниками бывают коллективы работников просвещения, консервного завода, мясокомбината, хлебокомбината, городского производственного управления обслуживания населения, работники госучреждений, молокозавода.

Т. МОХНАЧЕВА,
председатель городского совета ДСО «Спартак».

КОНЬКИ

ЗАНЯЛИ ТРЕТЬЕ МЕСТО

В конце января этого года в городе Гатчина Ленинградской области областной совет ДСО «Спартак» проводил соревнования в зачет зимней спартакиады области по конькобежному спорту. В составе сборной от Сланцевского городского совета ДСО «Спартак» выезжали Галина Елизарова из комбината общественного питания, Геннадий Федоров из центральной районной больницы, Михаил Снетков и Андрей Мусаев из гороно. Сборная ДСО заняла третье место.

Редактор
В. В. ИВАНОВ

Телевидение

ПОКАЗЫВАЕТ МОСКВА

ВТОРНИК, 10 ФЕВРАЛЯ

8.00 — «Время». 8.40 — Утренняя гимнастика. 9.05 — «Белые ночи». Художественный фильм. 10.35 — «В мире животных». По окончании — Новости. 14.30 — Новости. 14.50 — Программа документальных фильмов телевизионных студий страны. 15.50— Концерт исполнителей на народных инструментах. 15.50 — «Адреса молодых». 16.50 — Чемпионат мира по хоккею с мячом. Сборная СССР — сборная Финляндии. 2-й тайм. 17.35 — «Шаги в будущее». Документальный телефильм. 18.30 — «Веселые нотки». 18.45 — «Сегодня в мире». 19.00 —«Человек и закон». 19.30 — Выступление государственного ансамбля танца Белорусской ССР. 19.55 — «Карл Маркс. Молодые годы». Телевизионный многосерийный художественный фильм. 1-я серия. 21.00 — «Время». 21.35 — Продолжаем разговор о музыке. По окончании — «Сегодня в мире».

СРЕДА, 11 ФЕВРАЛЯ

8.00 — «Время». 8.40 — Утренняя гимнастика. 9.05 — «Шапка-невидимка», «Где я его видел?», «Крот и транзистор». Мультфильмы. 9.35 — «Карл Маркс. Молодые годы». Художественный телефильм. 1-я серия. 10.40 — Ф. Шопен. Концерт № 1 для фортепиано с оркестром. По окончании — Новости. 14.30 — Новости. 14.50— «Город яблоневых зорь», «Мастера из Каратау», «Первая станция». Документальные фильмы. 15.40 — «Родная природа». 16.00 — «Наставник». Тележурнал. 16.30 — «Шахматная школа». 17.00 — «Родом из детства». Произведения А. Фадеева. 17.40 — «Наш адрес— Советский Союз». 18.05 — «Отзовитесь горнисты!». 18.35 — «Про Мишку, которого не ждали». Мультфильм. 18.45 — «Сегодня в мире». 19.00— Почта программы «Время». 19.35 — Концерт советской песни. 19.50 — «Карл Маркс. Молодые годы». Художественный телефильм. 2-я серия. 21.00 — «Время». 21.35 — К 70-летию со дня рождения М. В. Келдыша. «Мстислав Келдыш». Премьера документального фильма. По окончании — «Сегодня в мире».

ПОКАЗЫВАЕТ ЛЕНИНГРАД

ВТОРНИК, 10 ФЕВРАЛЯ

8.05 — «Шахматная школа». 8.35 и 9.40 — Природоведение. 4-й класс. 8.55 — «Твоя ленинская библиотека». «Задачи союзов молодежи». 10.05 — Французский язык. 2-й год обучения. 10.35 и 11.35 — История. 5-й класс. 11.05 —Учащимся ПТУ. История. 12.05 — Студентам-заочникам. Высшая математика. 3-й курс. 13.20 — Политическая экономика. 14.05 — Слушателям подготовительных отделений. Математика. 14.35 — В помощь учителю трудового обучения. 15.05 — К. Тренев. «Любовь Яровая». 15.55 — Экран — учителю. Общая биология. 10-й класс. 16.25 — В. А. Катаев — «Белеет парус одинокий». 5-й класс. 17.30 — «Ребятам о зверятах». 18.00 — Говорим по-английски. 18.30 — «Телевизионная школа пропагандистов». Отделение экономического образования. 19.00 — «Ленинград». 19.30 — «Играет Ольга Эрдели». 19.50 — «Сибириада». Фильм 1-й. «Афанасий. Начало века». 21.00 — «Время». 21.40 — Новости. 21.50 — «Стадион». 22.20 — «Добро пожаловать». Карина и Рузана Лисициан. 22.55 — «Главный герой — современник». Выступление директора Ленинградского отделения издательства «Советский писатель» В. П. Набирухина.

СРЕДА, 11 ФЕВРАЛЯ

8.05 — «Для вас, родители!». 8.35 и 9.35 — Астрономия. 10-й класс. 9.05 — Беседы о праве. 10.05 — Немецкий язык. 2-й год обучения. 10.35 и 11.35 — А. П. Гайдар. «Школа». 6-й кл. 11.05 — Учащимся ПТУ. Общая биология. 12.05 — Студентам-заочникам: инженерная графика. I курс. 13.20 — Философия. 14.05 — Слушателям подготовительных отделений: физика. 14.35 — Беседы о праве. 15.05 — «Слово о партбилете». 15.55 — Природоведение. 2-й кл. 16.15 — Природоведение. 4-й кл. 18.00 — «Танцевальный каприс». Концерт. 18.30 — «XXVI съезду КПСС — достойную встречу». «Бригада, которая всегда впереди». 19.00— «Ленинград». 19.30—«Стремнина». Документальный фильм. 19.40— «Сибириада». Фильм 2-й. «Николай — сын Афанасия. Годы тридцатые». 20.45 — «Спорт, спорт, спорт». 21.00 — «Время». 21.40 — Новости. 21.50— «Призвание актера». Беседа с делегатом XXVI съезда КПСС н. а. СССР И. О. Горбачевым.

ПОКАЗЫВАЕТ ТАЛЛИН

ВТОРНИК, 10 ФЕВРАЛЯ

9.00 — Новости. Программа передач. 9.05 — «Телешкола». География. 6-й кл. 9.30— Взгляд на мир: «Альманах кинопутешествий». 9.50 — Художественный фильм «Хирурги». 14.25 — Новости. Программа передач. 14.50— «Трасса». 15.00 — «Восточный причал России». 15.30 — «Быстрее ветра». Спортивный фильм. 15.45 — Первенство СССР по баскетболу среди мужчин. «Калев» (Таллин) — «Университет» (Ташкент). 17.25 — «Телешкола». Математика. 17.50 — Новости. Вечерняя программа. 18.00 — «Актуальная камера» (на русск. яз.). 18.15 — Открытый мир». 18.30— Пропагандистам. 19.00 — Концертная студия. Играет Тоомас Велмет. 19.30 — Спортивная призма. 20.00 — Детский экран. «После уроков». 20.30 — «Актуальная камера». 21.35 — Клуб рекламы. 22.35 — «За и против». 22.50 — Новости.

СРЕДА, 11 ФЕВРАЛЯ

9.00 — Новости. Программа передач. 9.05 — «В Шуше, у подножья Саян». 9.20 — Художественный фильм. «Опасные игры». 14.25 — Новости. Программа передач. 14.50 — «Трассы Хараса-вэя» и «У истоков света». 15.30 — Художественный фильм «Хозяин». 16.50— «По ту и эту сторону причала». 17.10 — «Ритмы Медео». 17.25 — «Телешкола». Мы говорим по-русски (повтор.). 17.50 — Новости. Вечерняя программа. 18.00 — «Актуальная камера» (на русск. яз.). 18.15— Молодежная студия. Твои увлечения. 19.00 — «Двадцать шестой шаг. 19.25 — Реклама. 19.30 — «Актуальная камера». 20.00— Мультфильмы «Жил-был мышонок» и «Золушка». 20.30 — «Актуальная камера». 21.35 — Телеспекталь «Фиалка» по пьесе В. Катаева. 23.00 — Органная музыка. 23.20 — Новости.

Кино

ДВОРЕЦ КУЛЬТУРЫ. 10 февраля — **«Белый снег России».** Начало в 17, 19, 21 час.

ДОМ КУЛЬТУРЫ ГОРНЯКОВ. 10 февраля — **«Площадь Сан-Бабила, 20 часов».** Начало в 17, 19, 21 час.

КИНОТЕАТР «ТРУД». 10 февраля — **«Говорите, мне интересно».** Начало в 11, 14.20, 16.10, 18.10, 19.50, 22 часа.

КЛУБ «ШАХТЕР». 10 февраля — **«Блеф».** Начало в 17, 19, 21 час.

СПМК-251
ТРЕСТА № 37

требуются

ГАЗОЭЛЕКТРОСВАРЩИКИ 5—6-х разрядов,
МАШИНИСТЫ трактора,
ЭЛЕКТРИК,
ТРУБОУКЛАДЧИКИ (мужчины),
АСФАЛЬТИРОВЩИКИ (мужчины),
СЛЕСАРЬ на АБЗ,
ТОКАРЬ,
ШОФЕР на автомашину ГАЗ-51.

5—5

СЛАНЦЕВСКОЕ СРЕДНЕЕ ГОРОДСКОЕ ПРОФЕССИОНАЛЬНО-ТЕХНИЧЕСКОЕ УЧИЛИЩЕ № 215

ОБЪЯВЛЯЕТ

ОЧЕРЕДНОЙ ПРИЕМ УЧАЩИХСЯ

на 1981—1982 год с 3-х годичным сроком обучения.

Училище гововит квалифицированных рабочих с получением среднего образования по специальностям:

МОНТАЖНИК по монтажу стальных и железобетонных конструкций с умением выполнять электросварочные работы;
СЛЕСАРЬ-МОНТАЖНИК по оборудованию предприятий химической и нефтяной промышленности;
ЭЛЕКТРОМОНТАЖНИК по осветительным сетям, электромонтажник по электрооборудованию;
ЭЛЕКТРОСВАРЩИК ручной сварки;
ЭЛЕКТРОСЛЕСАРЬ подземный;
МАШИНИСТ электровоза;
ШВЕЯ-МОТОРИСТКА по пошиву верхней одежды;
ЗАГОТОВЩИЦА-ПОШИВАЛЬЩИЦА;
ПЛОТНИК-СТОЛЯР (строительный);
МОНТАЖНИК конструкций-КАМЕНЩИК.

Начало занятий с 1 сентября.

По окончании училища присваиваются Государственной комиссией 3 — 4-е разряды по специальности, и направляются на работу в промышленные и строительные организации города Сланцы, часть учащихся направляется на работу в другие города СССР. Окончившие училище с отличием получают право поступления на дневное отделение вузов и техникумов сразу после окончания училища.

Принятые в училище обеспечиваются бесплатным питанием, обмундированием и получают 33—50 процентов от заработной суммы в период производственной практики. Время обучения в училище засчитывается в непрерывный трудовой стаж.

Иногородним юношам и девушкам предоставляется благоустроенное общежитие (комнаты рассчитаны на 2—3 человека). Училище имеет отдельные кабинеты, лаборатории, учебные мастерские, спортивный зал, медпункт. В училище работают секции: лыжная, бокса, баскетбола, волейбола, хоккея, кружки художественной самодеятельности и технического творчества. Кроме того, на уроках военного дела учащиеся получают специальность **электрика.**

Прием документов и заявлений производится ежедневно с 9 часов до 18 часов (в субботу с 9 часов до 15 часов), кроме воскресенья.

Для поступления необходимы: **свидетельство о рождении, документ об образовании, справка с места жительства, характеристика из школы, 6 фотокарточек размером 3х4, карта прививок и анализов из школы.**

Адрес училища: Ленинградская область, г. Сланцы, ул. Кирова, дом № 18. Телефоны: 2-17-40, 2-13-83, 2-22-38.

10—3

СЛАНЦЕВСКОМУ РПО «СЕЛЬХОЗХИМИЯ»

требуются

ВОДИТЕЛИ,
ТРАКТОРИСТЫ,
СЛЕСАРЬ по ремонту тракторов и автомобилей,
ЭЛЕКТРО-ГАЗОСВАРЩИК,
ЗАВ. ГАРАЖОМ.

РАЙСЕЛЬХОЗХИМИЯ

производит набор

на 3-месячные курсы

ТРАКТОРИСТОВ-МАШИНИСТОВ.

За период учебы производится повременная оплата труда. За справками обращаться в отдел кадров. Телефон 6-47-90.

2—1

СЛАНЦЕВСКОМУ РЕГЕНЕРАТНОМУ ЗАВОДУ

требуются

для пуска новых объектов на постоянную работу
МАШИНИСТЫ насосных установок,
ДЕВУЛКАНИЗАТОРЩИКИ,
ВАЛЬЦОВЩИКИ,
РЕЗЧИКИ утильной резины,
ДРОБИЛЬЩИКИ,
ПРОСЕИВАЛЬЩИКИ,
РАФИНИРОВЩИКИ,
ЭЛЕКТРОМОНТЕРЫ по ремонту электрооборудования,
СЛЕСАРИ - РЕМОНТНИКИ,
ШЛИФОВЩИКИ,
ЭЛЕКТРОСЛЕСАРИ КИПиА.

За справками обращаться в отдел кадров.

5—3

В связи с утерей круглой печати Сланцевского бюро путешествий и экскурсий Ленинградский областной совет по туризму и экскурсиям просит считать ее недействительной с 8 января 1981 года. Описание печати: круглая, диаметр 40 мм, по кругу печати написано: Ленинградский областной совет по туризму и экскурсиям ВЦСПС, в середине: Сланцевское экскурсионное бюро.

Глубоко скорбим по поводу безвременной кончины **БОГДАНОВА Александра Александровича.**

Соседи по дому № 21 по ул. Жуковского.

Коллектив установки ХОГ завода «Сланцы» соболезнует Тофилюк Галине Петровне по поводу смерти отца.

Коллектив цеха ТВС СПЗ «Сланцы» соболезнует Тимофееву Ивану Тимофеевичу по поводу безвременной кончины жены.

Коллектив цеха ТВС СПЗ «Сланцы» выражает глубокое соболезнование Струлевой Валентине Александровне по поводу безвременной смерти мужа.

Сердечно благодарим коллективы СПОГАТ и цеха ТВС завода «Сланцы», родных, близких, соседей за помощь, оказанную в похоронах любимого мужа и отца Манжоса Андрея Прокопьевича.

Жена, дети.

Сердечно благодарим партийную организацию и коллектив ЛПО «Ленинградсланец», коллективы ОВД, комбината «Стройдеталь», родственников, друзей, соседей за участие и помощь в похоронах дорогого, горячо любимого сына, мужа, отца и брата трагически погибшего Кузнецова Николая Аркадьевича.

Мама, жена, дети, родные.

Газета выходит по вторникам, средам, четвергам, пятницам и субботам

НАШ АДРЕС: 188540, г. Сланцы, Банковская ул., 3. ТЕЛЕФОНЫ: редактор — 2-23-81, зам. редактора, отдел промышленности — 2-16-65, отв. секретарь — 2-17-85, отдел партийной, комсомольско-молодежной жизни — 2-14-06, отдел сельского хозяйства — 2-16-70, отдел культуры, быта, писем и массовой работы — 2-23-65, фотокорреспондент — 2-16-03, корректоры — 2-13-60, бухгалтерия — 2-27-81. Объявления принимаются в бухгалтерии редакции по понедельникам и средам с 14 до 18 часов.

ППО № 1—1 Ленуприздата гор. Сланцы, Банковская ул., дом № 3. Газету набирали линотипистки **Зверева Л. И., Зверева А. А., Никандрова А. М.,** верстала Аман Н. С., печатали Минина Н.С., Ковалева Т.И. Корректоры Бегунова Е. К., Беляева Н. П. **Объем 0,5 печ. л.** Тираж 13.497. Заказ 488