Пролетарии всех стран, соединяйтесь!

ЗНАМЯ ТРУДА

Орган Сланцевского горкома Коммунистической партии Советского Союза и городского Совета народных депутатов

Газета издается с февраля 1944 года | № 33 (8005) | Среда, 18 февраля 1981 года | Цена 2 коп.

СТРОИТЬ БЫСТРО, ДОБРОТНО

В проекте ЦК КПСС к XXVI съезду партии «Основные направления экономического и социального развития СССР на 1981 — 1985 годы и на период до 1990 года» в седьмом разделе четко определены главные направления в капитальном строительстве. Улучшение качественных показателей, своевременный ввод в действие производственных мощностей и объектов, сокращение сроков строительства, равномерный ввод в действие производственных мощностей и объектов в течение года — на эти стороны дела проект ЦК КПСС обращает основное внимание строителей.

Строить быстро и добротно — требование времени, а поэтому повышается значение, в первую очередь, организации строительного дела, его технического оснащения, подготовки кадров.

Большая роль в совершенствовании строительных работ, в переводе их полностью на научно-техническую основу отводится министерствам и ведомствам, институтам, проектным организациям. Однако применение и использование инициативы, резервов и возможностей, совершенствование социалистического соревнования, его форм и методов на местах, в низовых коллективах в проекте ЦК КПСС подчеркивается особо. Каждая строчка, каждый абзац раздела «Капитальное строительство» нацеливает на качественные изменения в строительстве. При этом огромное значение отводится бригадному подряду, использованию передового опыта, обучению и воспитанию инженерных кадров, совершенствованию экономических стимулов. И, пожалуй, одним из главных путей совершенствования строительства в 11-й пятилетке должно быть резкое сокращение ручного труда.

Все это предстоит осуществлять и нашему коллективу строительного треста № 63. Условия и требования, нашедшие отражение в проекте ЦК КПСС, полностью отвечают интересам сланцевчан. Однако практика последних лет, да и уже начала первого года новой пятилетки подтверждает, что совершенствование работы не пойдет легко и гладко. Как заявляют сами строители, пока не будут в одних руках, то есть в тресте, сконцентрированы автотранспорт, крановое хозяйство и другие необходимые службы, не приходится ждать четкой и слаженной работы. Часто строительные бригады простаивают от простой несогласованности руководителей, порой от их настроения, как это подтвердил недавний пример с демонтажом крана на возведении дома № 6.

Решительнее надо искоренять и недостатки внутри коллектива треста № 63. И недостатки эти не вновь родившиеся, а старые, повторяющиеся из года в год, причем словесно обсуждаемые чуть ли не на каждом собрании или совещании. Конечно же, строительство — очень трудное и сложное хозяйство, зависящее от многих факторов. Но немало есть в нем причин и чисто субъективного характера, которые больнее всего отражаются на деле, на настроении тружеников, на престижности древней и почетной профессии строителя.

Об этом запоминающимся было выступление бригадира, секретаря партийной организации СУ-322 С. П. Петрова на собрании актива строительного треста № 63. Он отметил ряд недостатков, которые необходимо изжить в текущем году. Первое — подобрать для СУ-322 хорошие руководящие кадры (в течение 10-й пятилетки неоднажды менялись начальники управления и главные инженеры); второе — составить графики движения бригад, принять комплексные планы, а ИТР — личные творческие планы; третье — наладить снабжение материалами (даже в летнее время из-за раствора простаивали неделями); четвертое — наладить учебу рабочих строительным профессиям (уже 15 лет как строителей в городе не готовят); пятое — бригадный подряд в СУ-322 существует в основном на бумаге, нет кадров, чтобы подряд действовал в полную силу. Словом, все перечисленные бригадиром моменты, сдерживающие работу, упирались в организацию труда, в безответственность за снабжение, в слабое влияние инженерной мысли и социалистического соревнования на стройке.

Не на высоте в этих вопросах оказался и партийный комитет треста. Не все члены комитета удосуживаются побывать на стройке и порой не знают нужды рядовых рабочих.

Принятое собранием актива постановление отразило недостатки и наметило меры и пути совершенствования работы. Надо только, чтобы они воплотились в практические дела и послужили стимулом в дальнейшей деятельности.

Строители нынче должны построить ряд промышленных сельскохозяйственных объектов, жилых домов, в том числе крупный производственный комплекс регенератного завода, городские водозаборные сооружения — объекты народнохозяйственного и социального плана. Следуя проекту ЦК КПСС к XXVI съезду партии, строители распределили сроки ввода объектов равномерно в течение года так, чтобы рассчитать свои силы, качественно и без спешки сдать объекты в эксплуатацию. Во многом от того, как справятся строители с намеченными планами 1981 года, как используют свои силы, будет зависеть в целом выполнение пятилетки.

Для этого есть большие возможности. Дело — за проявлением организаторских способностей, энергичных действий всего руководящего состава и умелых применений возможностей социалистического соревнования.

НА ОСНОВЕ ТЕХНИЧЕСКОГО ПРОГРЕССА

РЕЗЕРВ ПРОИЗВОДСТВА

Рационализаторская деятельность на предприятии является одним из важных резервов повышения производительности труда, улучшения качества продукции, снижения трудовых затрат.

В новаторской деятельности на регенератном заводе за прошедший год приняли участие 142 рационализатора. Они внедрили 141 предложение с экономическим эффектом 147,4 тысячи рублей.

Наиболее эффективными оказались предложения М. И. Маркина — «Штифты для центровки пуансона», Л. Г. Лапика, И. Н. Фуровой, Г. И. Черноусовой — «Изменение конфигурации штанцевых ножей для вырубки резиновых деталей», Г. И. Любина и Н. И. Шаталова — «Восстановление выпрямителей ТСБ-14».

Лучшими по рационализации следует отметить коллектив цеха электроснабжения, выполнивший план на 157,9 процента, отдела технического контроля (388 процентов), цеха резиновой обуви (111,5 процента).

Хочется надеяться, что начальники цехов и служб учтут недостатки в новаторской работе и будут содействовать их устранению в этом году.

Л. КОМИССАРОВА,
старший инженер технического отдела.

XXVI СЪЕЗДУ КПСС — ДОСТОЙНУЮ ВСТРЕЧУ!

Одиннадцатая пятилетка: РУБЕЖИ ПЕРВОГО ГОДА

СОЦИАЛИСТИЧЕСКИЕ ОБЯЗАТЕЛЬСТВА

КОЛЛЕКТИВА СЛАНЦЕВСКОГО ПРОИЗВОДСТВЕННОГО ОБЪЕДИНЕНИЯ ГРУЗОВОГО АВТОТРАНСПОРТА НА 1981 ГОД

В ходе подготовки по достойной встрече XXVI съезда КПСС и претворяя в жизнь решения октябрьского (1980 года) Пленума ЦК КПСС, коллектив производственного объединения грузового автотранспорта, включившись в социалистическое соревнование под девизом «От высокого качества работы каждого—к высокой эффективности труда коллектива» за более полное использование резервов, подвижного состава и повышение производительности труда, принимает следующие социалистические обязательства на 1981 год:

Выполнить годовой план по тоннам к 29 декабря 1981 года и перевезти сверх плана 10 тысяч тонн народнохозяйственных грузов, в том числе к дню открытия съезда партии—1,5 тысячи тонн.

Выполнить годовой план грузооборота к 29 декабря 1981 года.

Довести коэффициент выпуска машин на линию до 0,655 при плане 0,588.

Довести количество двухсменных машин до 25 единиц.

Довести коэффициент выпуска прицепов на линию до 0,601 при плане 0,600.

Получить сверхплановой прибыли 10 тысяч рублей.

Довести коэффициент использования пробега до 0,669 при плане 0,667.

Повысить производительность труда на 0,3 процента и сократить непроизводительные потери рабочего времени на 8 процентов.

Сэкономить 135 тонн горюче-смазочных материалов, 310 автопокрышек.

Дать экономию от внедрения рацпредложений на сумму 30 тысяч рублей.

Отработать на сэкономленном топливе три дня всем парком.

Чтобы успешно завершить намеченное, надо приложить немало старания. Ведь сейчас в объединении сложились большие трудности с доставкой запасных частей. Из-за этого зачастую приходится терять много рабочего времени.

Но тем не менее задел для выполнения намеченных рубежей есть. Январское производственное задание коллектив объединения завершил на 102 процента.

В результате этого водители перевезли сверх плана 2 тысячи тонн грузов и сделали 308,7 тысячи тонно-километров сверх задания. В объединении выпустили на линию 22 автомобиля сверх нормы и коэффициент использования пробега при плане 0,680 составил 0,696.

Особенно плодотворно работает колонна № 1, которую возглавляет Н. Ф. Туников. В колонне водители выполнили план прошлого года в тонно-километрах на 103,4 процента, коэффициент использования пробега на 105,7 процента и дополнительно выпустили на линию 177 автомашин. Коллектив завоевал переходящее Красное знамя объединения за первый квартал 1980 года. А выполняя социалистические обязательства в честь XXVI съезда КПСС, водители сделали более 1 миллиона тонно-километров сверх задания и сэкономили 28 автопокрышек и 12.928 литров горючего.

Особенно хорошо работает бригада № 5, где бригадиром А. А. Беричев. Она выполнила коэффициент выпуска парка на 107 процентов. Много добрых дел на счету бригады П. М. Платонова, которая выполнила план по тонно-километрам на 103,9 процента, в бригаде Ф. М. Быстрова выполнение плана — 121 процент, в бригаде В. В. Васильева — 109 процентов.

Но наряду с положительными сторонами в коллективе колонны еще имеются некоторые недостатки. Так, например, несмотря на усилия водителей, недовезено 226 тысяч тонн грузов к принятым обязательствам. Не справились с работой по основным показателям прошлого года бригады № 2 и № 3. И, несмотря на уменьшение текучести кадров, из колонны уволилось 13 человек, что отрицательно сказалось на выполнении режима рабочего дня в колонне.

Здесь было проведено собрание, где водители постановили приложить все усилия для безусловного выполнения плановых заданий и социалистических обязательств по всем показателям и к 28 декабря 1981 года выполнить годовой производственный план.

Необходимо еще усилить воспитательную работу в коллективе по совершенствованию трудовой и транспортной дисциплины, изживать случаи пьянства, невыхода на работу и самовольного ухода с нее, усилить борьбу за экономию материальных ресурсов, шире развернуть соревнование за сверхнормативный пробег автомобилей без капитального ремонта и замены основных узлов и агрегатов, экономно расходовать авторезину, горючее.

МОЛОДЕЖЬ НАВСТРЕЧУ XXVI съезду КПСС

ФИЛИАЛ ЛШО «МАЯК»:

С высокими показателями

Последнее время с высокими показателями работает комсомольско - молодежная бригада № 6 (мастер Л. Н. Борисова). Коллектив взял обязательства повысить контроль за качеством выпускаемой продукции, и успешно справляется с намеченным. «Ударник коммунистического труда», член комитета комсомола Лариса Забоева — одна из передовых работниц бригады. Она выполняет нормы выработки на 140 — 150 процентов.

ЗАВОД «СЛАНЦЫ»:

Полны решимости

Коллектив цеха камерных печей завода взял обязательства к съезду дать сверхплановой продукции на 37,5 тысячи рублей.

Комсомольско - молодежная смена Т. Козловой вносит немалый вклад в работу коллектива цеха. Здесь хорошо трудятся все 28 членов этой смены. Оператора Сергея Лактюшина, старшего оператора Юрия Пенкина, оператора конденсации Людмилу Францеву руководитель смены выделяет за ответственное отношение к работе, активную общественную деятельность.

ШАХТА «ЛЕНИНГРАДСКАЯ»:

В ходе месячника

Предварительные итоги работы комсомольско-молодежных коллективов шахты в ходе Всесоюзного месячника ударного труда, объявленного по предприятиям Министерства угольной промышленности, показали, что с лучшими результатами идут бригады слесарей обогатительной фабрики Н. А. Репина, проходчиков участка № 2 А. Максимова, горнорабочих очистного забоя участка № 10 В. Устинских.

Третий год работает в бригаде В. Е. Устинских на десятом участке шахты «Ленинградская» Владимир Володин (на снимке). Неоднократные благодарности отмечают труд этого шахтера. Сейчас Владимиру доверено самое молодое в бригаде звено. И в том, что бригада добыла сверх плана 1.700 кубометров горной массы, есть весомая доля звена, руководимого Владимиром.

НА СНИМКЕ: коммунист В. Володин.

Фото Ю. Терентьева.

ПАНОРАМА РОДИНЫ

НОВОСЕЛЬЯ ГОРНЯКОВ

ИНТА (Коми АССР). Дома с улучшенной планировкой квартир будут возводить в нынешней пятилетке строители объединения «Интауголь». В приполярной Инте заселен первый 140-квартирный дом новой экспериментальной серии. Продуманная система отопления создает в домах устойчивый микроклимат с хорошим воздухообменом.

Делегаты XXVI съезда КПСС ГЕНЕРАЛЬНЫЙ ДИРЕКТОР

Ворошиловградское швейное объединение — одно из лучших в отрасли. Уверенная работа предприятия — результат многих факторов: и творческого соревнования, и смелой инициативы, и повышения эффективности производства. Немаловажная роль принадлежит и деловым качествам руководителя, его авторитету в коллективе.

В характере Галины Павловны Бутко, пожалуй, наиболее ярко проявляется такая черта, как ответственность за порученное дело. Это, а так же отличные профессиональные знания и умение находить подход к людям послужили основанием для выдвижения ее на высокий пост генерального директора объединения.

В рабочем коллективе каждый человек на виду, а руководитель — в первую очередь. Таким высоким заслуженным авторитетом и пользуется Галина Павловна Бутко. На областной партийной конференции Г. П. Бутко (на снимке) избрана делегатом XXVI съезда КПСС.

Фото Р. Азриеля.

Фотохроника ТАСС

КОММУНИСТ И ЕГО ДЕЛО

С ТВОРЧЕСКИМ ПОДХОДОМ

Коллектив передвижной механизированной колонны № 102 треста № 63 в течение нескольких пятилеток ведет сельскохозяйственное строительство. Это многоквартирные жилые дома для семей механизаторов, полеводов и животноводов совхозов производственного объединения «Родина», животноводческие помещения, мастерские, складские помещения и другие сельскохозяйственные объекты.

Но, пожалуй, одним из самых напряженных оказался прошлый год, когда в совхозе «Аврора» завершалось строительство животноводческого комплекса на 6.000 голов ремонтного молодняка крупного рогатого скота. Этот важный пусковой объект строители сдали с хорошей оценкой. Годовой генподрядный план по товарной продукции коллектив ПМК-102 завершил на 113,5 процента, собственными силами —на 103,3 процента. Общий план по генподряду выполнен на 109,3 процента, собственными силами — на 107 процентов.

Коллектив ПМК-102 принял повышенные обязательства в честь XXVI съезда КПСС и готовится достойно встретить его новыми производственными успехами. Весомый трудовой вклад в копилку экономии вносят рационализаторы, которые в прошлом году внесли и внедрили 27 рационализаторских предложений с экономическим эффектом 57.800 рублей при плане 55.000 рублей.

В числе рационализаторов много коммунистов, работающих на разных участках производства, всем им присуща одна забота — творчески подходить к порученному делу, внедрять новшества в строительство сельскохозяйственных объектов. В прошлом году, например, начальник строительного участка № 1 коммунист Н. А. Цветаев внес два рационализаторских предложения по изменению проектной документации на строительстве животноводческого комплекса в совхозе «Аврора» и 48-квартирного жилого дома в совхозе «Сланцевский». Оба новшества внедрены, что позволило сэкономить строителям 4.685 рублей.

Бывший прораб коммунист И. А. Янышев работал на возведении комплекса профессионального сельскохозяйственного училища на центральной усадьбе совхоза «Родина» — в деревне Выскатка. В конце прошлого года он назначен начальником производственно-технического отдела ПМК-102, но несмотря на большую загруженность по основной работе, всегда сумеет выкроить время для творческого поиска. В прошлом году И. А. Янышев внес три предложения с экономией 3.605 рублей.

Всю жизнь проработал на стройке коммунист И. Д. Пупков. Он сейчас трудится начальником участка № 2, часто вносит ценные рационализаторские предложения. Совместно с рационализаторами Я. Я. Богдановым и Н. А. Ефимовым ветеран стройки предложил изменить проектную документацию на строительстве 24-квартирного дома в деревне Загривье совхоза «Сланцевский», что позволило сэкономить 7.600 рублей.

На возведении складского помещения для хранения минеральных удобрений в деревне Овсище совхоза «Осьминский» в прошлом году были заняты коммунисты каменщик В. Г. Щетинин и прораб М. П. Барковский. Оба они внедрили по предложению, что позволило снизить себестоимость объекта.

В ПМК-102 в течение многих лет бессменно руководит новаторами инженер по рационализации коммунист Г. Н. Страшко. Она заботливо относится к порученному делу, много уделяет внимания росту рядов рационализаторов. И эффективность содружества — налицо.

И. КОНОНОВ.

ГРАНИ ИДЕОЛОГИЧЕСКОЙ РАБОТЫ

ВОСПИТЫВАТЬ ПАТРИОТОВ

В современных условиях особое значение приобретает военно-патриотическое воспитание советских людей. Это обусловлено тем, что, несмотря на общее стремление к разрядке международной напряженности в мире, за последнее время резко активизировали свою деятельность агрессивные силы, выступающие против нормализации международной обстановки. Кроме того, в составе социалистического общества вырос удельный вес молодежи, которая не прошла суровой школы борьбы с врагами нашей Родины, не испытала тех трудностей, которые выпали на долю старшего поколения. Вот почему Сланцевская городская организация общества «Знание» и ее военно-патриотическая секция больше всего уделяют внимание патриотическому воспитанию молодежи. С этой целью были разработаны планы мероприятий и определены основные направления в работе с молодежью. Это воспитание глубокого понимания ленинских идей о защите социалистического Отечества, пропаганда среди молодежи героических революционных, трудовых и боевых традиций партии, народа, воспитание трудящихся и особенно молодежи в духе любви и гордости за Советскую Армию.

Как же эти основные мероприятия претворяются в жизнь в нашем районе?

В минувшем году члены военно-патриотической секции прочитали более 600 лекций на военно-патриотические, международные и общественно - политические темы. Совместно с горкомом комсомола, горвоенкоматом и Домом культуры горняков было организовано и проведено 8 тематических вечеров. Как правило, на этих вечерах перед молодежью выступали ветераны партии, активные участники гражданской и Великой Отечественной войн, ветераны труда — первостроители нашего города, передовики производства.

Успешно применяются и другие формы военно - патриотического воспитания. Работают постоянно действующие лектории будущего воина при горвоенкомате и СГПТУ № 215.

Кроме этого, для призывной молодежи организуются лекции-экскурсии по памятным местам Великой Отечественной войны. В них активное участие принимали офицеры запаса и в отставке экскурсоводы С. А. Пронин, Е. Н. Петров, военруки средних школ города майоры Б. И. Градов, В. Ф. Сехно, Д. И. Дера, Б. Е. Хайкин и начальник 2-го отделения горвоенкомата майор У. Ю. Хельме.

Много уделяется внимания проведению в школах «Уроков мужества», торжественных линеек, памятных встреч школьников с ветеранами войны и труда. Следует отметить большую организаторскую роль военруков, классных руководителей, партийных организаций школ №№ 1, 3, 4, 5 и 11.

Некоторые из читателей спросят: довольны ли члены секции своей военно-патриотической работой? Нет. Не довольны. У нас еще в этом направлении непочатый край работы. Мы мало еще проводим вечеров-встреч молодежи с ветеранами войны и труда. Недостаточно налажена у нас связь с первичными организациями общества «Знание», с комитетом ДОСААФ, со спортивными организациями.

23 января в нашей стране начался Всесоюзный месячник оборонно-массовой работы, посвященный 63-й годовщине Советской Армии и Военно-Морского Флота. Цель его — активизация пропаганды военных знаний, героических традиций Вооруженных Сил страны Советов, патриотическое воспитание молодежи. Включившись в него, военно-патриотическая секция городской организации общества «Знание» стремится усилить лекционную пропаганду военных знаний, сделать ее более целеустремленной, организованной, шире использовать формы и методы патриотического воспитания молодежи, сделать их интересными и доходчивыми.

Н. СИМЧЕНКОВ,
председатель военно-патриотической секции городской организации общества «Знание».

КОНКУРС СТЕНГАЗЕТЫ

Большие задачи стоят перед каждым коллективом в 11-й пятилетке и определенная роль в решении их принадлежит стенной печати. Для активизации деятельности редколлегии цеховых стенных газет и рабочих корреспондентов на регенератном заводе еженедельная стенная газета «Заводская неделя» объявила смотр-конкурс. Главная задача конкурса — помочь трудящимся использовать опыт передовиков, направлять работу коллективов цехов, бригад, смен на выполнение производственного плана, улучшение качества выпускаемой продукции, вскрывать резервы производства.

Условия проведения смотра-конкурса, их основные требования и направления: регулярно рассказывать о передовиках производства, наставниках молодежи, о руководителях и мастерах производства, о тех, кто своими делами претворяет в жизнь грандиозные планы партии. На конкурсе должны быть представлены материалы, поднимающие важные производственные проблемы, о передовом опыте.

Для подведения итогов конкурса создана комиссия, разработана система поощрения победителей.

З. ВИШНЯКОВ.

ПАРТИЙНАЯ РАБОТА: ИНИЦИАТИВА, ПОИСК, РЕЗУЛЬТАТ

ГОТОВЯСЬ К ЛЕТНЕЙ ЧЕТВЕРТИ

В четверг, 12 февраля, малый зал Дворца культуры СПЗ «Сланцы» заполнили члены партийной организации и комсомольцы школы № 2. Впервые в практике проведения собраний коммунисты и комсомольцы решили совместно обсудить общие задачи, стоящие перед коллективом в области трудового воспитания.

Повестка дня собрания чрезвычайно актуальна сейчас, ведь предстоящие пять лет будут еще более динамичными. В этом нетрудно убедиться, ознакомившись с проектом ЦК КПСС к XXVI съезду партии «Основные направления экономического и социального развития СССР на 1981—1985 годы и на период до 1990 года». А потому участники собрания и обсуждали задачи партийной и комсомольской организаций школы по подготовке к летней трудовой четверти 1981 года. Первый этап этой подготовки был проведен комитетом комсомола еще в сентябре, когда на Всесоюзном комсомольском собрании было принято решение создать комсомольский агитотряд. Его возглавила член комитета комсомола девятиклассница Ирина Великоборец.

Члены агитотряда провели большую работу среди восьмиклассников школы № 4, со старшеклассниками своей школы. И как результат — поступившие в комитет комсомола заявления с просьбой зачислить бойцами КМЛ. Сейчас их 96, но свою работу комсомольцы-агитаторы не завершили.

В докладах секретаря парторганизации школы Р. Г. Васильченко и секретаря комсомольской организации С. Смирновой были определены задачи, стоящие перед ребятами в пятой трудовой четверти, проанализированы итоги работы бойцов КМЛ за уходящую пятилетку.

Последние пять лет не прошли для комсомольцев школы № 2 бесследно. Каждый год качественно улучшался труд ребят на полях совхоза «Родина». Об этом свидетельствуют цифры, составившие трудовую летопись школьников. Объем работ, выполненный нашими ребятами за годы X пятилетки, составил более двенадцати с половиной тысяч рублей.

Выступивший на собрании секретарь парткома СПО «Родина», член бюро ГК КПСС Б. Д. Иванов поблагодарил комсомольцев школы за ежегодную помощь в сельскохозяйственных работах и попросил увеличить численность бойцов КМЛ в следующем году.

На собрании ребятам были вручены флаг трудового объединения «Факел-81», альбом-летопись трудовых дел 11-й пятилетки.

Председатель совета школьного кабинета профориентации М. Кузьмин вручил членам будущего совета лагеря задания по сбору и оформлению материалов о совхозе «Родина», его истории, лучших людях, основных профессиях, планах, учебных заведениях, готовящих специалистов для сельского хозяйства страны.

От партийной организации школы с напутственным словом выступила ветеран труда коммунист Л. А. Колобова.

Комитет комсомола, проанализировав работу по подготовке к летней трудовой четверти-81, не считает ее завершенной. Немало предстоит потрудиться агитотряду в школе № 4, чтобы заявлений от восьмиклассников базовой школы было не 7, а гораздо больше. Принято решение провести дополнительную работу и в 8 «А» классе школы № 2, так как заявлений от ребят поступило очень мало. Всем секторам комитета предстоит помочь советам командиров обеих смен составить планы работы по всем направлениям.

З. КРИХУН,
учитель школы № 2.

ЖИВОТНОВОДСТВО — ФРОНТ УДАРНЫЙ

С РЕЙДОМ ПО ФЕРМАМ

Ответственная и напряженная сейчас пора у работников ферм совхозов СПО «Родина» — идет стойловый период содержания скота. И нет у них большей заботы, чем провести его успешно и добиться роста продуктивности дойного стада. А всю молочную продукцию поставлять государству высшим сортом.

Этими заботами животноводов живут в эти дни и все общественные организации, в том числе и комсомольские. Недавно, например, в совхозе «Родина» комсомольские «прожектористы» провели рейд по всем фермам хозяйства. А затем по его итогам выпустили фотогазету, которая вывешена в административном здании на центральной усадьбе, а копии ее — на фермах.

«Прожектористы» обращали внимание не только на недостатки и недоработки работников ферм, но и на положительные моменты. Вот, к примеру, фотография, на которой запечатлена группа вычищенных коров, которые стоят на посыпанном свежей подстилкой полу. А под снимком подпись: «На ферме Выскатка за чистотой и порядком следят не только доярки, но и скотники». А под следующим, где доярки в белых халатах хлопочут возле своих подопечных, такие слова: «Радует глаз чистота коров и опрятный вид доярок на фермах Перебор, Попкова Гора и Выскатка».

И как бы для контраста рядом помещен снимок, на котором ряд коров, обросших грязью. И пояснение ему: «Такие коровы на ферме Монастырек были на день проверки в группах у трех доярок». А далее приписка: «Через два дня грязные животные остались лишь в группе О. Шумиловой. Когда же дойдут у нее руки до своих коров? Ведь она позорит свою ферму». Думается, что после такой острой критики доярка исправится.

А вот доярок с фермы Савиновщина «прожектористы» запечатлели во время дойки в черных халатах, что идет вразрез с требованиями технологии получения высококачественного молока. Хотя в целом отметили, что на этой ферме чистота и порядок.

И еще один снимок, на котором — группа нечищенных коров. Оказывается, это доярка с фермы Савиновщина А. М. Царева так подвела свою ферму.

Хорошее дело сделали комсомольцы совхоза «Родина». Видимо, их примеру надо последовать «прожектористам» и других хозяйств. Ведь недаром животноводство считается ударным участком сельского хозяйства.

А. БЕДОВА.

ВЕСТИ ИЗ РАЙОНА

ВЫГОДНАЯ ОТРАСЛЬ

Птицеводство — отрасль хозяйствования в совхозе «Аврора» не основная. И тем не менее руководители и зооветспециалисты хозяйства уделяют ей серьезное внимание, так как она приносит большую прибыль совхозу. В прошлом году, например, авроровцы реализовали 2.062 тысячи штук яиц и получили выручку 200.694 рубля. Чистая прибыль от этой отрасли составила 48.968 рублей.

Нынче они решили закупить на Лаголовской птицефабрике новую породу кур «Кросс-288». Она не прихотлива к кормлению и температуре, легко приспосабливается к местным условиям, яйценоска.

Авроровцы уже закупили около трех тысяч таких кур, а всего планируют приобрести около девяти тысяч.

А. ГИНДОВА.

ЛИТЕРАТУРНАЯ СТРАНИЦА

Л. МАНДРЫКА

СНЕГИРИ

То не галстуки пионерские,
То не алые брызги зари, —
То взмывают над перелесками
Красногрудые снегири.
Заиграют вдруг —
как рубинами,
Разукрашены щегольски.
Рассыпаются
над рябиною,
Словно крохотные
флажки!
Как нарядны вы,
птицы малые,
В заснеженном
притихшем лесу,
И я с радостью небывалою
В теплой памяти
вас унесу!..

П. КОНДРАТЕНКО

Я теряю тебя.
Я теряю тебя по минуте.
Это чувство во мне
нарастает острей и острей,
Потому по ночам
из домашнего тянет уюта
В мир пустынного города
и холодных его фонарей.
Хорошо что зима...
Можно выломать
тоненький прутик
Твое имя писать
на пушистом крещенском
снегу.
Я теряю тебя.
Я теряю тебя по минуте
И другую такую
найти никогда не смогу.

* * *

Скошено поле.
Зерно в закромах.
Трактор солому
прессует в брикеты...
Вот и еще одно кончилось лето,
Вот и оно растворилось
в летах.
Снова с корзинкой
брожу на досуге
Близ деревушки в еловом бору
С грустною мыслью,
что нынче на юге
Люди, наверно, ругают жару.
Снова стою у спокойных
прудов,
Долго смотрю в потемневшую
воду.
Хочется только
о прожитых годах
Думать в преддверии
злых холодов.

В. ЩИПУНОВА

ФЕВРАЛЬСКИЙ ЭТЮД

Все бело:
аллеи, тротуары,
И танцует, кружится
снежок.
Как на струнах
электрогитары
В проводах играет
ветерок.
Вот уже метелица-артистка,
Подхватив снежинки
на лету,
Закружилась весело,
со свистом,
Понесла их дальше
в темноту.
И смешалось все
в вечернем танце.
Ничего вокруг
не разобрать.
Хорошо б на тройке
покататься,
Повстречаться с юностью
опять!

О Ленинграде и ленинградцах

В книжные магазины города поступила новая литература.

С. Орлов. «Воспоминания современников. Неопубликованное». Лениздат, 1980. Сборник посвящен советскому поэту Сергею Сергеевичу Орлову (1921—1977 г.). Сергей Орлов — олицетворение целого поколения, героически прошедшего войну и почти в мальчишеском возрасте начавшего самостоятельную жизнь с великих подвигов, с трудностей и испытаний.

Знакомство с книгой позволит подробнее и лучше узнать о жизни и подвиге Сергея Орлова. Здесь помещены воспоминания М. Дудина, А. Минчковского, Д. Гранина и других известных писателей и деятелей.

В книге — стихи С. Орлова, фотографии.

«Ленинградцы». Лениздат, 1980. Коллективная книга ленинградских писателей посвящена людям разных профессий, людям, безусловно, одаренным, объединенным общим делом коммунистического строительства. В нее вошли очерки, как опубликованные в периодике за пятилетие, так и специально написанные для этого сборника. Увлекательны и интересны очерки Б. Никольского «Летчики», А. Стерликова «Егорыч», С. Ласкина «Учитель». Люди разных профессий могут узнать о судьбах своих коллег по профессии: о генеральном директоре и об учителе химии, о работнике уголовного розыска и о шахматисте Анатолии Карпове на матче в Багио и т. д.

Книга рассчитана на широкую читательскую аудиторию, посвящена Ленинграду, городу великого вождя революции—основателя Советского государства.

Л. РУДНЕВА,
член совета содействия магазина № 176.

На вес золота

18 февраля исполняется 70 лет со дня рождения советской писательницы Г. Е. НИКОЛАЕВОЙ.

Галина Евгеньевна не раз покоряла читателей своими произведениями. Роман «Жатва» отображает сложнейший период колхозного строительства... Еще два года назад гремела война, поглотившая миллионы жизней. Огромный урон понесло народное хозяйство.

Конец 1950-х годов ознаменовался для Г. Николаевой созданием романа «Битва в пути». Многоплановый, проблемный роман стал заметным явлением в советской литературе, потому что в нем прозвучала тема труда, как творчества.

К сожалению, следующий шаг в творчестве писательнице не было дано свершить. Она скончалась 18 октября 1963 года. Только последние десять лет жизни были отданы литературному творчеству — срок, безусловно, ничтожно малый...

Впрочем, как судить! В самом начале творческого пути Г. Николаева написала стихотворение. Последние строки его —словно о ней самой: «жизнь длиной не мерят, ее берут, как золото, на вес».

Т. ДОБРЯКОВА,
заведующая отделом обслуживания объединенной районной библиотеки.

ЗАБЫТЬ НЕЛЬЗЯ

(ОБЗОР ЛИТЕРАТУРНО-ХУДОЖЕСТВЕННЫХ ЖУРНАЛОВ ЯНВАРЯ)

Военная тема постоянно продолжает оставаться ведущей в творчестве современных писателей в нашей стране и за рубежом.

Журнал «Звезда» открывается новой повестью Григория Глазова **«Ночь и вся жизнь».** Много ужасов войны повидал бухгалтер Гурилев по дороге к фронту. С большим количеством людей познакомился он в пути, узнал их под бомбежками и обстрелами, в дождь и в мороз, в глухом лесу, в деревнях и городах. И в любых, самых тяжелых обстоятельствах, советский человек остается верен гражданскому долгу, готов бить врага до последнего вздоха.

Журнал «Знамя» приступил к публикации третьей книги политического романа Александра Чаковского **«Победа».** Здесь продолжается освещение фактов взаимоотношений советского правительства с зарубежными странами в первые послевоенные дни. Кончились кровопролитные бои, но еще много сил потребовалось для того, чтобы закрепить добытую ценой огромных жертв победу, чтобы никогда не повторился весь ужас пожара, раздутого в мире страной, зараженной коричневой чумой фашизма.

Повесть Нодара Думбадзе **«Кукарача»** («Дружба народов», 1981, № 1) также посвящена теме военного героизма и подвига мирных дней. Герой повести — веселый грузинский парень так храбро воевал в годы Финской войны, что сам Ворошилов наградил его орденом Красного Знамени. О его геройских подвигах среди земляков ходили легенды, поэтому, когда Георгий вернулся домой, он решил и в мирные дни бороться за мир, добро и справедливость, став участковым инспектором милиции. Не щадя себя, он выполняет свой долг, пока бандитская пуля не заставляет остановиться смелое, бескомпромисное в вопросах чести сердце героя мирных дней...

Журнал «Иностранная литература» также обращается к теме страданий, принесенных войной, публикуя главы из романа Уильяма Стайрона **«Софи делает выбор».** Это две последние главы из романа американского писателя, в центре которого судьба красавицы польки Софи, бывшей военнопленной, узницы концлагеря, эмигрировавшей в США и буквально возвращенной к жизни заботой и стараниями ее возлюбленного. Она только начинает обвыкаться в новом укладе жизни, от многого в Америке приходит в простодушный восторг, а многое ей непонятно и раздражает. Но прошлое не отпускает Софи, она входит в настоящее со страшными, гнетущими воспоминаниями.

Другая публикация этого же журнала — о войне наших дней. Это повесть палестинского писателя, участника движения сопротивления Ришада Абу Шавира **«Плач на груди любимой».** Тяжелые испытания, выпавшие на долю арабского народа Палестины, трагическая судьба палестинских изгнанников, разбросанных по арабским странам, горький опыт их жизни в лагерях беженцев, порожденные всем этим отчаяние и гнев — таковы исторически сложившиеся обстоятельства, в которых действуют герои повести. Они — прямые и честные люди, которым свойственны мужество борцов и максимализм юности. Они обретают счастье в огне боев, преодолевая горечь скепсиса и утраченных надежд, оплакивая погибших друзей.

В. ОХОНСКАЯ,
старший библиограф объединенной районной библиотеки.

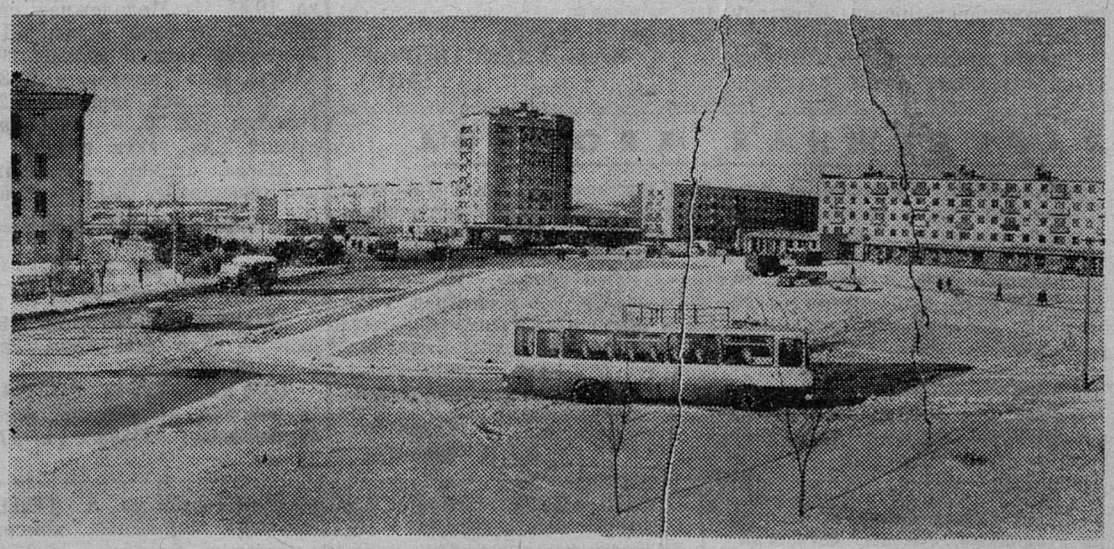

НАШ ГОРОД СЕГОДНЯ.
ул. Гагарина.

Фото Ю. Терентьева.

КОММЕНТАРИИ АПН

ПОЛИТИКА, ЧУЖДАЯ НАЦИОНАЛЬНЫМ ИНТЕРЕСАМ

1980 год, который режим Садата обещал сделать «годом процветания», обернулся для Египта годом дороговизны и дальнейшего углубления кризиса. По данным каирского еженедельника «Аль-Ахрам аль-иктисади», только за последние четыре месяца минувшего года цены на основные продукты питания поднялись от 20 до 40 процентов. Это значительно больше роста цен на те же продукты в других развивающихся и капиталистических странах.

Причины неуклонного падения жизненного уровня египтян и кризиса, переживаемого национальной экономикой, кроются в свертывании государственного сектора, в предоставлении все более широких возможностей частному капиталу и в проведении правительством политики «открытых дверей».

К примеру, после отмены монополии внешней торговли крупные импортеры продовольственных товаров, пользуясь тем, что страна все больше зависит от их импорта, прибегают к различного рода махинациям и открытой спекуляции. В результате искусственного взвинчивания цен при реализации товаров разница в цене на одинаковые продукты в частных магазинах и в государственных достигает 115 процентов. Покупатель вынужден идти в частные магазины, поскольку в государственных просто не бывает многих товаров первой необходимости. По признанию торговой палаты АРЕ, роль государственного сектора в удовлетворении повседневных потребностей граждан крайне незначительна.

Как недавно отмечал информационный бюллетень национально-прогрессивной (левой) партии «Аттакаддум», в ткацко-прядильной промышленности — старейшей и самой крупной отрасли египетской индустрии — сложилось настолько серьезное положение, что ей грозит гибель. Дело в том, что в результате бесконтрольного на протяжении ряда лет импорта текстильных товаров, национальные предприятия терпят колоссальные убытки. Только за первые шесть месяцев минувшего года на текстильных фабриках государственного сектора скопилось нереализованной продукции на сумму более чем 125 миллионов фунтов.

С неменьшими трудностями и проблемами сталкиваются и другие отрасли египетской экономики из-за проводимого нынешним руководством курса, направленного на предоставление привилегий и льгот иностранному, и в первую очередь американскому капиталу.

Осуществленные правительством Египта законодательные меры обеспечили американским и западноевропейским инвеститорам проведение практически бесконтрольной деятельности в стране и возможность получать огромные прибыли. Эти меры, которые проводятся под лозунгом привлечения иностранного капитала для участия в развитии страны, на самом деле наносят ущерб национальной экономике, прежде всего, государственному сектору Египта.

Однако правительство АРЕ все шире открывает двери иностранному капиталу и поощряет финансовую помощь Запада. За последнее десятилетие внешний долг страны увеличился в 27 раз и продолжает расти.

В докладе, подготовленном к состоявшейся недавно 4-й сессии консультативной группы по финансированию и развитию Египта, египетская сторона намеревалась запросить еще два миллиарда долларов кредитов. Однако щедрость 12 капиталистических государств и 8 международных финансовых организаций, входящих в группу, превзошла все ожидания. В текущем году Египту обещано почти три миллиарда долларов. 40 процентов из них выделяет США, которые играют главную роль в этом объединении, наряду с тесно связанными с ними Международным банком реконструкции и развития и Международным валютным фондом.

Проявленная кредиторами щедрость имеет под собой достаточно оснований. В обмен на финансовые подачки западные деловые круги получают возможность прямо влиять на экономическое развитие страны. Международный валютный фонд добивается от египетского правительства отмены введенного еще при Гамаль Абдель Насере государственного субсидирования продуктов первой необходимости, имеющего существенное значение для миллионов простых египтян в условиях растущей дороговизны. Выдвигаются также требования о свертывании государственного сектора, более активной децентрализации экономики.

Кроме чисто экономических выгод, капиталистические государства получают и ощутимые политические дивиденды. За долларовые подношения египетское правительство, как показывают события последних лет, расплачивается служением военно-стратегическим интересам империализма на Ближнем Востоке. Режим Садата предал дело национально-освободительной борьбы арабских народов, пошел на сепаратный договор с Израилем и создание тройственного американо-египетско-израильского альянса. В середине января, принимая делегацию американского конгресса, Садат подтвердил свою готовность и впредь предоставлять США «военные льготы» на египетской территории, что на практике гарантирует им возможность размещения здесь американских войск. Он также заявил о своем намерении расширить поставки оружия бандитам и террористам, которых забрасывают в Афганистан.

Внутренняя и внешняя политика египетского руководства, противоречащая национальным интересам, вызывает растущее недовольство в стране. Путем репрессивных мер власти пытаются не допустить выступления народных масс. Значительно увеличена численность войск безопасности, принят ряд законов, ограничивающих политические и гражданские свободы. В прошлом году осуществлены широкие кампании арестов среди представителей оппозиционных сил. Все эти меры, однако, не могут заставить народные массы отказаться от борьбы.

Игорь АЛЕКСАНДРОВ.
(АПН)

ЗАРУБЕЖНАЯ ХРОНИКА

ЛИССАБОН. Трехдневную всеобщую забастовку провели около 5 тысяч моряков торгового флота Португалии. Они потребовали от предпринимателей неукоснительного соблюдения достигнутых ранее трудовых соглашений, предусматривающих, в частности, улучшение материального положения трудящихся.

БОНН. В Западной Германии начато строительство двух подводных лодок, которые должны быть поставлены хунте Пиночета. Об этом заявил газете «Франкфуртер рундшау» представитель судостроительных заводов «Говальдт-Верке-дойче Верфт». По сообщениям печати, в последние годы Бонн поставил режиму Пиночета противотанковые ракеты, автоматическое оружие, боеприпасы.

Редактор
В. В. ИВАНОВ

Телевидение

ПОКАЗЫВАЕТ МОСКВА

ЧЕТВЕРГ, 19 ФЕВРАЛЯ

8.00 — «Время». 8.40 — Утренняя гимнастика. 9.05 — «Карл Маркс. Молодые годы». Художественный фильм. 6-я серия. 10.10 — Играют лауреат международных конкурсов З. Шихмурзаева (скрипка) и А. Гарин (гитара). 10.20 — «Очевидное — невероятное». 14.30 — Новости. 14.50 — «По Сибири и Дальнему Востоку». 15.25 — «Учиться у Ленина». 16.10 — «Шахматная школа». 16.40 — «Родная природа». 17.00 — Концертный зал телестудии «Орленок». 17.45 — «Единственная привилегия». 18.45 — «Сегодня в мире». 19.00 — Выступление писателя С. Сартакова. 19.10 — «Песня далекая и близкая». 19.55 — «Карл Маркс. Молодые годы». Художественный телефильм. 7-я серия. 21.00 — «Время». 21.35 — Документальный экран. По окончании — «Сегодня в мире».

ПОКАЗЫВАЕТ ЛЕНИНГРАД

ЧЕТВЕРГ, 19 ФЕВРАЛЯ

8.05 — «Наш сад». 8.35, 9.35 — Л. Н. Толстой. «Война и мир». (История создания романа). 9-й класс. 9.05, 16.05 — «За страницами учебника». Химия. 10-й класс. 10.05 — «Говорите по-испански». 10.35, 11.35 — Общая биология. 10-й класс. 11.05 — Учащимся ПТУ: астрономия. 12.05 — Студентам-заочникам. Высшая математика, II курс. 13.20 — Научный коммунизм. 14.35 — «Премия». Художественный фильм (с субтитрами). 16.35 — Экран — учителю. Ботаника, 6-й класс. 18.10 — «Алые стяги праздника». «Наглядная агитация — в действии». 18.30 — Телешкола пропагандистов. Отделение методики партийной пропаганды. 19.00 — «Ленинград». 19.30 — «Мастера искусств Ленинграда — делегатам XXVI съезда КПСС». 20.45 — «Спорт, спорт, спорт». 21.00 — «Время». 21.40 — Новости. 21.50 — «XXVI съезду КПСС — достойную встречу». «Дело государственной важности». Передача 3-я. «Я—земля». На полях и фермах Ленинградской области. 22.55 — Концерт ленинградских исполнителей—лауреатов и дипломантов Всесоюзного конкурса советской песни «Сочи-80».

ПОКАЗЫВАЕТ ТАЛЛИН

ЧЕТВЕРГ, 19 ФЕВРАЛЯ

9.00 — Новости. Программа передач. 9.05 — «Телешкола». «Кто и что?». Русский язык. 2-й кл. 9.20 — «Трассы Харасавэя». 9.35 — Художественный фильм «Выгодный контракт». 4-я серия. 10.35 — «Концертная программа Государственного ансамбля танца Белорусской ССР». 14.25 — Новости. Программа передач. 14.50 — «Львовская марка». 15.20 — «На всю жизнь Волга». 15.45 — «Городская фантазия». Музыкальный фильм. 16.45 — «Играют девушки в хоккей». Спортивный фильм. 17.00 — «Телешкола». «Кто и что?» (повтор.). 17.15 — «Телешкола». «Сделай сам!». 17.40 — «Икары». Спортивный фильм. 17.50 — Новости. Вечерняя программа. 18.00 — «Актуальная камера» (на русск. яз.). 18.15 — «Нет курению!». 19.00 — Круговое движение. 19.30 — Наши гости. Смешанный хор г. Сольнока. 19.45 — Молодежная студия. 20.00 — Детский экран. «Девять профессий Серого волка». 20.30 — «Актуальная камера». 21.35 — Годы в семье единой. 22.25 — Реклама. 22.30 — Молодежная студия. Два такта вперед. 23.00 — Взгляд на мир. «Альманах кинопутешествий». 23.15 — Новости.

Кино

ДВОРЕЦ КУЛЬТУРЫ. 18 февраля — **«Кто есть кто».** Начало в 17, 19, 21 час.

ДОМ КУЛЬТУРЫ ГОРНЯКОВ. 18 февраля — **«Корпус генерала Шубникова».** Начало в 17, 19, 21 час.

КИНОТЕАТР «ТРУД». 18 февраля — **«Особо важное задание».** (Две серии). Начало в 11, 15, 18.15, 21 час.

КЛУБ «ШАХТЕР». 18 февраля — **«Сцены из семейной жизни».** Начало в 17, 19, 21 час.

ГРАЖДАНЕ! БУДЬТЕ ОСТОРОЖНЫ!

Кингисеппские электрические сети Ленэнерго обращаются к руководителям предприятий, директорам совхозов, а также ко всем гражданам с просьбой проявлять особую осторожность при производстве работ и хождении вдоль воздушных линий электропередачи. Из-за бури, грозы или падения деревьев провода электролиний могут быть оборваны. При пробое изоляторов железобетонные опоры могут находиться при высоком напряжении.

Прикосновение человека к железобетонным опорам, а также при приближении к оборванному проводу ближе 15 метров, грозит смертельной опасностью.

При обнаружении оборванного провода звоните по телефону 2-22-03, 2-30-43, 2-24-57 или сообщите по адресу: г. Сланцы, Почтовый переулок, дом № 8/2, электросети.

Администрация.
10—1

ОБРАЩЕНИЕ
ко всем организациям и гражданам района

Постановлением Совета Министров СССР № 2866 от 30 ноября 1953 года установлена охранная зона вдоль линии электропередачи: для воздушных линий — шириной 30 метров, для кабельных — 1 метр.

Во избежание несчастных случаев с людьми и повреждений линий электропередачи запрещено:

производить земляные работы без письменного разрешения руководства электросетей в населенных пунктах: д. Выскатка, д. Новоселье, кроме сельхозработ в огородах и садах.

Устанавливать в зоне охраны воздушных линий электропередачи скирды и ометы хлеба, соломы, сена, склады удобрений и материалов, загоны для скота, возводить постройки и разводить костры.

Спиливать деревья вблизи линии электропередачи.

Сельскохозяйственные работы под линией электропередачи можно производить машинами высотой не более 3-х метров.

Администрация Кингисеппских электросетей.
4—1

РЕМОНТНО-МЕХАНИЧЕСКИЙ ЗАВОД ЛПО «ЛЕНИНГРАДСЛАНЕЦ»

приглашает

на постоянную работу:
ТОКАРЕЙ,
СЛЕСАРЕЙ-САНТЕХНИКОВ,
СЛЕСАРЕЙ по ремонту ГШО,
СЛЕСАРЕЙ по ремонту металлорежущих станков,
СЛЕСАРЕЙ-ЭЛЕКТРИКОВ.
3—1

СЛАНЦЕВСКОМУ РАЙПО

требуются

на постоянную работу:
ПРЕДСЕДАТЕЛЬ контрольно - ревизионной комиссии (с высшим образованием),
ПРОДАВЕЦ по приемке посуды.
3—1

К СВЕДЕНИЮ ТРУДЯЩИХСЯ СЛАНЦЕВСКОГО РЕГЕНЕРАТНОГО ЗАВОДА

На предприятии со 2 февраля 1981 года по 2 апреля 1981 года включительно проводится перерегистрация трудящихся, стоящих на очереди для получения жилой площади. Трудящиеся, не прошедшие перерегистрацию, будут сняты с очереди.
4—2

СЛАНЦЕВСКОМУ ПРОИЗВОДСТВЕННОМУ ОБЪЕДИНЕНИЮ ГРУЗОВОГО АВТОТРАНСПОРТА

требуются

ГЛАВНЫЙ БУХГАЛТЕР,
ЗАВЕДУЮЩИЙ КЛУБОМ,
ХУДОЖНИК - МАЛЯР,
ДИСПЕТЧЕРЫ,
ВОДИТЕЛИ для работы на всех марках автомашин,
КОЧЕГАРЫ.

продолжает прием

на курсы по подготовке ВОДИТЕЛЕЙ третьего класса.

За справками обращаться в отдел кадров. Телефон 2-19-59.
4—2

ДЕТСКОЙ ПОЛИКЛИНИКЕ

требуются

МЕДИЦИНСКИЕ СЕСТРЫ для работы в молочной кухне, детских учреждениях и поликлинике,
УБОРЩИЦЫ.

Обращаться по адресу: ул. 1 Мая, дом № 86, детская поликлиника.
2—2

ПАССАЖИРСКОЕ АВТОПРЕДПРИЯТИЕ

приглашает на работу

ГЛАВНОГО МЕХАНИКА,
КАССИРА по продаже билетов на автовокзале,
КОНТРОЛЕРОВ,
ВОДИТЕЛЕЙ автобусов.
3—3

МЕНЯЮ благоустроенную однокомнатную квартиру в городе Ухта Коми АССР на аналогичную в городе Сланцы. Обращаться по телефону 4-19-90.

Сердечно благодарим коллективы ЦРБ, травматологического и урологического отделений ЦРБ, цеха ТВС СПЗ «Сланцы» за участие и помощь, оказанную в похоронах нашей дорогой Веры Михайловны Тимофеевой.

Муж, дети, родные.

Сердечно благодарим коллективы ЛПО «Ленинградсланец», предприятия «Тепловые сети», друзей, соседей, родственников за помощь, оказанную в похоронах дорогой, любимой жены, матери, бабушки Коваленко Марии Федотовны.

Муж, дети, внуки.

Сердечно благодарим коллективы столовой № 2, СПМК-251, родных, близких, соседей, знакомых за помощь, оказанную в похоронах нашего дорогого и любимого Михайлова Ивана Михайловича.

Жена, дочь, мама, братья.

Сердечно благодарим коллектив яслей № 4, соседей, друзей, родственников за помощь, оказанную в похоронах мужа, отца Богданова Александра Александровича.

Жена, дети.

Искренне благодарим коллектив Северо-Западного СМУ треста «Севзапметаллургмонтаж» и всех людей, принявших участие в организации похорон нашего дорогого отца, мужа, дедушки Шульмана Зиновия Моисеевича.

Жена, дети, внуки.

Газета выходит по вторникам, средам, четвергам, пятницам и субботам

НАШ АДРЕС: 188540, г. Сланцы, Банковская ул., 3. ТЕЛЕФОНЫ: редактор — 2-23-81, зам. редактора, отдел промышленности — 2-16-65, отв. секретарь — 2-17-85, отдел партийной, комсомольско-молодежной жизни — 2-14-06, отдел сельского хозяйства — 2-16-70, отдел культуры, быта, писем и массовой работы — 2-23-65, фотокорреспондент — 2-16-03, корректоры — 2-13-60, бухгалтерия — 2-27-81. Объявления принимаются в бухгалтерии редакции по понедельникам и средам с 14 до 18 часов.

ППО № 1—1 Ленуприздата гор. Сланцы, Банковская ул., дом № 3. Газету набирали линотипистки Зверева Л. И., Зверева А. А., Никандрова А. М., верстала Аман Н. С., печатали Минина Н.С., Ковалева Т.И. Корректоры Бегунова Е. К., Беляева Н. П. Объем 0,5 печ. л. Тираж 13.497. Заказ 573