Пролетарии всех стран, соединяйтесь!

ЗНАМЯ ТРУДА

Орган Сланцевского горкома Коммунистической партии Советского Союза и городского Совета народных депутатов

Газета издается с февраля 1944 года | № 101 (8072) | Среда, 27 мая 1981 года | Цена 2 коп.

УСПОКАИВАТЬСЯ РАНО

Прошла еще одна неделя напряженной и ответственной весенне-посевной страды. В течение ее земледельцы нашего района сделали довольно заметный шаг вперед и сумели по активному севу выйти на уровень прошлого года.

Факт этот, на первый взгляд, обнадеживающий. Может показаться, что после острой критики, которой совхозы СПО «Родина» подверглись в выступлении «Ленинградской правды», руководители хозяйств и партийных организаций сделали правильные выводы, и дела на полях пошли на лад. В действительности же это не совсем так, и пока оснований для успокоенности у наших земледельцев нет. И подтверждением тому был разговор, состоявшийся в минувший понедельник у первого секретаря ГК КПСС Л. И. Бурина с руководителями районного управления сельского хозяйства СПО «Родина» и совхозов, секретарями партийных организаций. Когда совхозы намерены завершить яровой сев? В какой нуждаются помощи? Как они соединяют дела растениеводческие с начавшимся в животноводстве пастбищным содержанием скота? Как готовятся к сенокосно-заготовительной кампании? Вот те основные вопросы, которые были затронуты на этом совещании.

Отчитываясь, директора совхозов и заместитель генерального директора СПО «Родина» по растениеводству А. А. Луговских нарисовали довольно обнадеживающую перспективу. По их предположениям, к 31 мая в районе будет завершена посадка картофеля, а к 5—6 июня — и сев силосных культур.

Тем не менее прогнозы эти могут не оправдаться, о чем свидетельствуют низкие на сегодня темпы сева, сложившиеся в большинстве хозяйств. К примеру, в «Осьминском» в последние три дня в среднем в день сажали картофель на 7—8 гектарах, а чтобы уложиться в названные сроки, осьминцам предстоит ежедневно укладывать в землю клубни картофеля на 11—12 гектарах. За счет чего руководители хозяйства предполагают сделать такой рывок?

— Ранее был один агрегат на нарезке борозд, да и тот часто выходил из строя. Теперь добавляем еще один, — заверил директор совхоза А. С. Смирнов.

Ну, а где гарантия, что и второй не будет ломаться и простаивать? Техника-то здесь в эти дни часто выходит из строя. Гарантия же может быть в «Осьминском» только в одном — в лучшей организации труда на полях. Пока же она «хромает», это и привело к тому, что осьминцы по-прежнему занимают на севе последнее место в районе.

Слабая организация труда— одна из главных причин низких темпов полевых работ и в совхозе «Родина». Директор хозяйства Н. В. Сивенков объясняет это плохой подготовкой прицепных агрегатов к выходу в поле. И это действительно так. На сегодня на севе работает лишь немногим более 50 процентов посевной техники, а остальная простаивает по организационным и техническим причинам. На прошлой неделе из-за выхода из строя транспортера на картофелехранилище в деревне Борки в течение трех дней картофель на полях бригад Выскатка и Монастырек не сажали. И чтобы теперь наверстать упущенное и закончить посадку картофеля на оставшихся 132 гектарах, земледельцам «Родины» необходимо увеличить темпы чуть ли не вдвое. Ведь впереди еще 60 гектаров корнеплодов, которые они собираются сажать рассадой. Операция же эта очень трудоемкая.

Руководителям хозяйства нужно как можно быстрее усилить контроль за использованием техники на полях и рабочей силы. Кстати, некоторые механизаторы здесь по настоящее время не знают даже, что на время посевной им узаконен 10-часовой рабочий день.

Много по-прежнему неполадок и на полях «Старопольского». И хотя в нынешнюю посевную посадка картофеля и корнеплодов здесь ведется в довольно четком ритме (сегодня старопольцы вторыми в районе заканчивают сажать картофель), в целом же темпы посевной желают быть много лучше. Особенно острая проблема создалась из-за неправильной расстановки техники на вспашке почвы.

Снизили в последнюю неделю темпы посевной и растениеводы совхоза «Сланцевский», занимавшие до этого лидирующее место в районном социалистическом соревновании. Но здесь главным тормозом стала нехватка семян картофеля, которые хозяйство приобретает через заготконтору у населения. Клубни поступают крупных фракций, и прежде чем пускать в дело их необходимо разрезать. Эта операция из-за недостатка людей ведется медленно. Думается, что земледельцы «Сланцевского» после такого урока всерьез подумают о том, чтобы с осени самим закладывать нужное количество семян.

И только у одного совхоза «Аврора» есть реальная возможность сегодня закончить посевную. Правда, и авроровцам еще предстоит посадить на 15 гектарах корнеплоды. Но у них рассада для этой цели уже дала дружные всходы.

— Могли бы на день и раньше завершить яровой сев, если бы не решили один день дать рабочим для посадки своих огородов, — пояснил директор хозяйства В. П. Акишин.

Что ж, пожалуй, никто не станет оспаривать такое решение. Ведь если будут в порядке личные огороды у рабочих, будет у них и хорошее настроение. Стало быть, будет и выше отдача от их труда. В конечном же счете выиграет общее дело, направленное на улучшение снабжения страны продуктами питания.

Земледельцам же остальных хозяйств нужно поторопиться. И тут главенствующую роль должны сыграть высокая организованность, способность руководителей и специалистов зажечь людей, создать такой накал на каждом поле, который помог бы преодолеть все трудности и завершить сев всех сельскохозяйственных культур в лучшие агротехнические сроки.

А. БЕДОВА.

ИДЕТ ВЕСЕННИЙ СЕВ

ТЕХНИКЕ НА ПОЛЯХ — ПОЛНУЮ НАГРУЗКУ!

ВПЕРЕДИ—«АВРОРА»

Районное управление сельского хозяйства, райком профсоюза работников сельского хозяйства и руководство СПО «Родина» подвели итоги социалистического соревнования на весенне-полевых работах с 18 по 25 мая 1981 года.

Первое место присуждено коллективу совхоза «Аврора» (директор совхоза В. П. Акишин, секретарь парткома В. Г. Жиров, председатель рабочего комитета профсоюза Н. Е. Сизов, секретарь комсомольской организации Л. Самцова), который обеспечил прирост за неделю ярового сева на 29,5 процента, первым в районе в оптимальные сроки закончил посадку картофеля, вторым — сев зерновых и выполнил наивысший процент ярового сева, опережающими темпами вел работы по подготовке почвы, что позволило практически закончить весеннюю вспашку.

За достигнутые успехи в социалистическом соревновании коллектив совхоза награждается переходящим Красным вымпелом.

Второе место присуждено коллективу совхоза «Сланцевский» (директор совхоза Г. Ф. Лахно, зам. секретаря парткома Г. Л. Соловьева, председатель рабочего комитета профсоюза В. Л. Тилик, секретарь комсомольской организации Т. Суворова), обеспечившему прирост ярового сева за прошедшую неделю на 29 процентов, продолжавшему высокими темпами вести посадку картофеля, выполнившему наибольший объем весенней подкормки сельскохозяйственных культур.

Одновременно отмечается ухудшение организации работ на подготовке почвы во всех совхозах, за исключением «Авроры». Особенно резко снизился объем пахоты в совхозах «Старопольский» и «Сланцевский», а это привело к тому, что здесь, а также в «Родине», упали темпы весеннего сева.

По-прежнему из-за позднего развертывания весенне-полевых работ последнее место занимает коллектив совхоза «Осьминский». Основной причиной создавшегося серьезного положения здесь на весеннем севе является не только позднее созревание почвы, но и низкая выработка на тракторный агрегат из-за недостаточного уровня организации труда, организации социалистического соревнования и нарушения поточности ведения сельскохозяйственных работ.

В настоящее время особое внимание необходимо обратить совхозам «Родина», «Старопольский» и «Осьминский» на вспашку, совхозам «Родина» и «Осьминский» — на сев корнеплодов семенами и всем совхозам — на посев многолетних трав.

Райсельхозхимия выполнила в целом по району объем агрохимработ, но нарушила сроки внесения органики в совхозе «Осьминский», что отрицательно сказалось в данном совхозе на сроки посадки картофеля и сроки посева корнеплодов.

Сланцевская ПМК-15 не закончила ликвидацию недоделок на объектах мелиорации сдачи 1980 года, что является тормозом успешного ведения полевых работ в совхозе «Родина» и «Старопольский».

Задача, стоящая перед коллективами совхозов, — принять все меры, чтобы закончить весенний сев в эти оставшиеся майские дни.

ПОСЕВНАЯ ЗАВЕРШАЕТСЯ

В остром трудовом соперничестве механизаторов и полеводов за быстрейшее окончание весенне-полевых работ проходила посевная в предыдущую неделю в совхозе «Аврора». А коллектив 3-й полеводческой бригады (д. Шавково), где много лет бригадирствует Е. И. Николаева, уже полностью завершил яровой сев. Здесь практически все полевые работы вели механизаторы Э. А. Торим и А. М. Кошельков. Большой опыт и отличное знание крестьянского дела помогли им в сжатые сроки и с хорошим качеством обработать почву и посеять зерновые и однолетние травы на всех 120 гектарах.

А в первой (д. Гусева Гора) и второй (д. Новоселье) полеводческих бригадах в высоком ритме трудятся на севе однолетних трав трактористы широкого профиля И. Т. Мозгов и Н. А. Байков. Они практически вышли на финишную прямую посевной страды. И. Т. Мозгову и его помощнику Л. Е. Китову осталось засеять 25 гектаров, а Н. А. Байкову и Б. Г. Семенову — около 70.

Если учесть, что ежедневно они сменное задание — уложить в землю семена на 11 гектарах—перекрывают на 40—50 процентов, то можно с уверенностью сказать, что к субботе и эти бригады завершат посевную.

О. АЛЕКСАНДРОВ,
обществ. корр.

СВЕДЕНИЯ

о ходе сева в СПО «Родина» (данные на 25 мая 1981 года)

(в процентах к плану)

Наименование хозяйств	Посеяно всего яровых	Зерновых и зернобобовых	Кормовых культур	Посажено картофеля	Кормовых корнеплодов
«Аврора»	88,4	100	79	100	—
«Сланцевский»	79,3	100	68,4	80,6	45
«Старопольский»	77,6	100	69,2	83	88
«Родина»	60,5	100	32,5	61,6	40
«Осьминский»	52,9	100	38	—	—
Всего по району:	71,9	100	58,4	71,7	54,5
Было в 1980 году на 26 мая:	72	100	51	100	40

С ВЫСОКОЙ ОТДАЧЕЙ

Сегодня коллектив полеводческой пятой бригады (деревни Загорье, Ложголово) нашего совхоза «Старопольский» завершает посадку картофеля на всей площади 40 гектаров. На этом участке с высокой отдачей потрудился тракторист Валентин Давыдов, который при норме 2,4 гектара каждый день сажал картофель на площади 4—4,5 гектара.

Об этом успехе передового картофелевода и сообщает одна из «молний», вывешенных в административном здании совхоза.

Л. КУБОВА,
диспетчер совхоза «Старопольский».

По следам наших выступлений

„РЕЗЕРВ УРОЖАЙНОСТИ“

В корреспонденции, опубликованной 25 апреля в № 81 нашей газеты, в частности, говорилось о медленных темпах протравливания семян зерновых культур и картофеля в совхозе «Родина».

В ответе, присланном **главным агрономом хозяйства И. Т. МАНЬКО**, сообщается, что 73 тонны семян предназначенных для химобработки, обработаны. Для проведения защитных мероприятий на картофеле против болезней совхоз изготовил приспособление на ТЗК в типовых картофелехранилищах Черно и Борки. В старых хранилищах с закромами в Попковой Горе и Савиновщине обработка проводится, как и раньше, в ящиках.

ПАНОРАМА РОДИНЫ

МАГНИТКА НАРАЩИВАЕТ МОЩНОСТИ

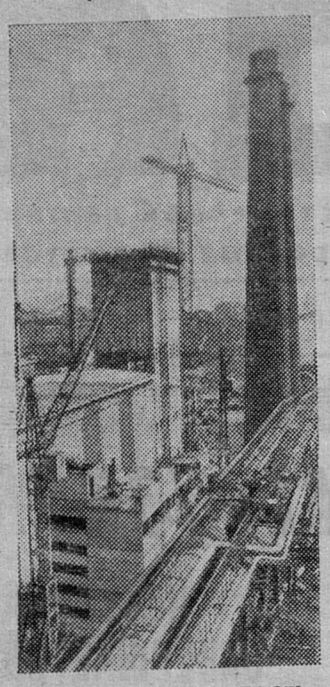

ЧЕЛЯБИНСКАЯ ОБЛАСТЬ. На Магнитогорском металлургическом комбинате имени В. И. Ленина сооружается важнейший пусковой объект 1981 года — коксовая батарея № 8-бис (на снимке). Она сменит старую батарею, проработавшую около 50 лет. Строительство идет полным ходом. Кладку почти 20 тысяч огнеупоров 800 различных марок выполняют специалисты, приехавшие на Магнитку из Кузбасса, Липецка, Караганды.

Фото Б. Клипиницера. Фотохроника ТАСС

ВОДА ИДЕТ В СТЕПЬ

СЕМИПАЛАТИНСК. Крупная оросительная система, сооружаемая на левом берегу Иртыша, позволила превратить ранее бесплодные земли в щедрую кладовую кормов. Здесь создан первый в области специализированный кормовой совхоз-завод. К началу весенних полевых работ его поливная пашня увеличилась до четырех тысяч гектаров. Они отведены под кукурузу, многолетние и однолетние травы.

ЛАБОРАТОРИЯ НА КОЛЕСАХ

РОВНО. Технический арсенал мелиораторов пополнился передвижной установкой, сконструированной учеными Украинского института инженеров водного хозяйства. Оснащенная диагностическими приборами, она способна оперативно выявить причину выхода из строя машины, а ремонтная бригада тут же, в полевых условиях, устранит неполадки. Благодаря высокой мобильности лаборатория может обслуживать механизаторов, работающих в отдаленных местах. К ее серийному производству приступил Вологодский ремонтно-механический завод.

ПОМОЩНИК ВИНОГРАДАРЕЙ

ВУЛКАНЕШТЫ (Молдавская ССР). Исключили ручной труд еще на одной операции в виноградарстве земледельцы Вулканештского района. Самая трудоемкая из них — посадка лозы — поручена теперь машине, изготовленной местными умельцами. Ее производительность—посадка саженцев на 120 гектарах всего за неделю. Раньше на это уходило не менее месяца.

(ТАСС)

ВЫПОЛНЯЯ РОЛЬ ОРГАНИЗАТОРА

С СЕССИИ ГОРОДСКОГО СОВЕТА НАРОДНЫХ ДЕПУТАТОВ

Как уже сообщалось, состоялась шестая сессия 17-го созыва Сланцевского городского Совета народных депутатов. С докладом «О задачах местных Советов народных депутатов Сланцевского района, вытекающих из решений XXVI съезда КПСС и указаний Генерального секретаря ЦК КПСС, Председателя Президиума Верховного Совета СССР товарища Л. И. Брежнева», выступил председатель исполкома горсовета А. А. ПАВЛОВ.

Докладчик подчеркнул, что выполнение решений XXVI съезда КПСС является главной задачей Советов. В отчетном докладе XXVI съезду КПСС, с которым выступил Генеральный секретарь ЦК КПСС, Председатель Президиума Верховного Совета СССР товарищ Л. И. Брежнев, глубоко и всесторонне, ярко и убедительно дан подлинно научный анализ внутренней жизни страны, современного международного положения мирового революционного процесса, разработана генеральная линия КПСС на предстоящий период, определены перспективы развития Советского государства.

Решения XXVI съезда КПСС вызвали горячий отклик в сердцах советских людей. Трудящиеся нашего района в полном единодушии со всем советским народом горячо и безраздельно поддерживают, целиком и полностью одобряют политический курс и практическую деятельность ленинской партии и принимают к неуклонному руководству положения и задачи Отчетного доклада Центрального Комитета КПСС съезду, решения XXVI съезда КПСС.

Продолжая линию XXIV, XXV съездов, XXVI съезд КПСС уделил большое внимание дальнейшему совершенствованию работы Советов, подчеркнул, что с принятием новых Конституций СССР и РСФСР начался новый этап в их деятельности, повысилась роль в хозяйственном и социально-культурном строительстве.

Практические задачи Советов в реализации решений съезда определены в постановлении ЦК КПСС, Президиума Верховного Совета СССР и Совета Министров СССР от 19 марта 1981 года «О дальнейшем повышении роли Советов народных депутатов в хозяйственном строительстве».

Далее А. А. Павлов сказал, что под руководством городской партийной организации местные Советы района проводят большую работу по обеспечению комплексного экономического и социального развития на своих территориях, проявляют заботу об улучшении культурного и бытового обслуживания населения, широко используют возможности ведомственных предприятий и организаций в решении социальных задач.

Советы народных депутатов и их органы активно содействовали широкому развитию предсъездовского социалистического соревнования. Повысилась активность депутатов в работе Советов, в избирательных округах и в производственных коллективах. Получила дальнейшее совершенствование сессионная деятельность. Улучшилась деятельность постоянных комиссий, возросла их роль в разработке и осуществлении мероприятий, намечаемых Советами. Принимаются меры по совершенствованию организации контроля и исполнения решений.

Советы района провели определенную работу по выполнению наказов избирателей. Из 29 наказов, принятых к исполнению на 17-й созыв, выполнено 14 и 11 находятся в стадии выполнения. Исполкомы городского и сельских Советов, отделы, управления, руководствуясь указаниями Центрального Комитета КПСС, совершенствовали работу с письмами, предложениями граждан. Усиление организаторской работы местных Советов способствовало тому, что трудящиеся района завершили 1980 год с новыми трудовыми успехами.

Прошедшие после съезда дни показывают огромное мобилизующее воздействие его решений. Во всех коллективах началась всенародная борьба за выполнение задач, выдвинутых съездом. Сельские Советы района на прошедших сессиях определили конкретные задачи по реализации решений XXVI съезда КПСС.

В целом по району план четырех месяцев 1981 года по объему реализуемой продукции промышленностью выполнен на 101,9 процента. План по производительности труда выполнен на 101,2 процента, выпуска товаров народного потребления — на 100,4 процента, в том числе по товарам культурно-бытового назначения и хозяйственного обихода соответственно на 101 процент.

За этот период государственный план закупок скота и птицы выполнен на 114 процентов, яиц — на 145 процентов. Совхозы обеспечены полностью семенами яровых зерновых культур. Посевная и почвообрабатывающая техника в основном подготовлена к весеннему севу.

Сельскими Советами выполнен план закупа молока на 115 процентов с ростом к уровню прошлого года на 33 процента. План розничного товарооборота и общественного питания выполнен на 105 процентов с увеличением на 9,1 процента по сравнению с соответствующим периодом прошлого года.

Строительный трест № 63 обеспечил выполнение плана строительно-монтажных работ по генподряду на 100,1 процента. План по строительству и ремонту автомобильных дорог выполнен.

Вместе с тем, уровень руководства Советов района и их исполнительных комитетов хозяйственным и социально-культурным строительством не в полной мере отвечает требованиям XXVI съезда КПСС. Не уделяется достаточного внимания контролю и проверке исполнения, повышению ответственности руководителей за выполнение планов и социалистических обязательств. Из 55 решений, взятых на контроль в 1980 году и первом квартале 1981 года, истекли сроки выполнения по 10 решениям, кроме того, просрочено 20 решений за 1976—1979 годы.

Отдельные Советы недостаточно используют предоставленные права по более эффективному влиянию на работу предприятий, организаций.

По всем основным показателям не справился с выполнением государственного плана цементный завод.

Ниже уровня прошлого года имеют показатели по производству валовой продукции, объему реализуемой продукции и производительности труда молочный и регенератный заводы, хлебокомбинат, ЛПО «Ленинградсланец», по производству валовой и объему реализуемой продукции— комбинат «Стройдеталь», консервный завод.

Совхозы района план по производству молока выполнили лишь на 98,3 процента, закупу молока — на 97 процентов. Продуктивность дойного стада по району снизилась на 25 килограммов к соответствующему периоду прошлого года.

Сельские Советы не обеспечили выполнение плана закупа мяса, картофеля, за исключением Черновского сельского Совета.

Не выполнен план строительно-монтажных работ собственными силами. На основном строительном объекте города— водозаборных сооружениях за 4 месяца план строительно-монтажных работ выполнен лишь на 56,6 процента. Грузовое и пассажирское автопредприятия не справились с выполнением планов по объему перевозки грузов и пассажиров.

В заключение докладчик выразил уверенность в том, что сельские Советы района еще выше поднимут уровень организаторской работы по мобилизации трудящихся на выполнение народнохозяйственных планов и социалистических обязательств 1981 года и внесут достойный вклад в успешное выполнение задач, поставленных XXVI съездом партии.

Сессия утвердила план организационных мероприятий городского Совета народных депутатов по практическому осуществлению решений XXVI съезда КПСС и указаний Генерального секретаря ЦК КПСС, Председателя Президиума Верховного Совета СССР товарища Л. И. Брежнева.

В ПРЕНИЯХ ПО ДОКЛАДУ ВЫСТУПИЛИ:

горнорабочий очистного забоя шахты № 3, делегат XXVI съезда КПСС **В. В. Клочков.** Он поделился впечатлениями о работе съезда, рассказал о трудовых успехах коллектива шахты в предсъездовском соревновании и на старте 11-й пятилетки. Горняки добыли сверх плана четырех месяцев 18,7 тысячи тонн горной массы, реализовано продукции на 105,1 процента;

заведующая сельскохозяйственным отделом горкома КПСС **А. А. Романтеева.** Она говорила о проблемах, которые необходимо решить, чтобы выйти из того тяжелого положения, в котором оказались совхозы района. У нас самая низкая продуктивность дойного стада в области. Насущная задача дня — срочно привести в порядок пастбища, выполнить намеченные мероприятия по подкормке и уходу за ними. Необходимо повысить ответственность специалистов за порученное дело;

бригадир каменщиков строительного управления № 322 **С. П. Петров.** Он сказал о задачах строительного треста № 63 в первом году одиннадцатой пятилетки и о том, что сделано за четыре месяца этого года, отметил, что не выполнен план собственными силами как за квартал, так и четыре месяца. У строителей по-прежнему низка организация труда, графики строительства, если имеются, то только на бумаге, фактически они не выполняются. Выступающий сказал, что очень сдерживают земляные работы, создается впечатление, что трест № 40 вообще забыл про объекты города Сланцы. Нужно сдать в этом году биохимические очистные сооружения, и заказчику — заводу «Сланцы» следует решить, наконец, отвод земельного участка под карьер глины. Депутат высказал ряд других предложений;

начальник пассажирского автотранспортного предприятия **В. Ф. Волков.** Как член постоянной комиссии по транспорту, дорожному строительству и связи он проанализировал деятельность соответствующих предприятий и организаций за четыре месяца этого года. Одна из причин невыполнения государственного плана пассажирским автотранспортным предприятием — недопоставка подвижного состава, особенно автобусов марки «Икарус-260», что сказывается на ритмичности работы транспорта. Справедливы нарекания и жалобы трудящихся.

В целях лучшего содержания дорог депутат предлагает создать единую дорожную службу;

аккумуляторщица завода «Сланцы» **Л. С. Афанасьева** рассказала о работе постоянной комиссии по жилищно-коммунальному хозяйству и благоустройству, предложила депутатам побывать у своих избирателей и проверить, все ли в порядке в отношении экономного использования воды, поскольку в летний период резко возрастает потребление. По мнению депутата, исполком должен проявить настойчивость и последовательность в передаче дорог одному владельцу, тогда улучшится и их содержание;

директор совхоза «Старопольский» **А. А. Попов**, говоря о выполнении задач одиннадцатой пятилетки, отметил:

— Нам необходимо обратить серьезное внимание на культуру земледелия и животноводства, на отработку единой технологии возделывания кормовых культур, производства молока и мяса, ввести единую систему племенной работы и воспроизводства стада, на фермах внедрить технологическую специализацию производственных процессов. Необходимо закончить разработку системы мер по повышению эффективности кормопроизводства;

председатель исполкома Черновского сельского Совета народных депутатов **Л. А. Панова** подняла ряд вопросов социального характера. Совхоз «Родина» мало уделяет внимания использованию жилого фонда, благоустройству около домов. Справедлива просьба жителей деревни Монастырек об открытии автобусного движения до деревни, которая находится за четыре километра от автобусной остановки;

заведующая отделом культуры горисполкома **Н. Г. Петрова** рассказала о формах и методах деятельности работников культурного фронта. Отмечая факт большой текучести кадров, подчеркнула, что кадровый вопрос на селе можно решить только путем подготовки местных специалистов;

директор шахты имени С. М. Кирова, председатель постоянной комиссии по промышленности **С. А. Ланцов** предложил исполкому осуществлять действенный контроль за планированием работы комиссий на квартал и координировать действия их председателей. Депутат отметил, что народный избранник должен обеспечить широкое развитие движения «Меньшим составом рабочих — больше продукции» и быть инициатором его.

На сессии выступил первый секретарь горкома КПСС **Л. И. Бурин.**

Из редакционной почты

Банковская, 3. редакция газеты «Знамя труда»

ГОРОД ТВОЙ — ЗАБОТЬСЯ О НЕМ

КРАСОТА И РАДОСТЬ

Когда идешь по улицам нашего города, глаз радует множество новых красивых домов, порядок, чистота. Безусловно, исполком городского Совета, коммунальные службы ведут большую работу в этом направлении. Но очень мало бывает цветов в нашем городе. Кто мешает выращивать их у своих домов? Некоторые оправдываются тем, что, мол, дети все вырвут и вытопчут.

А я думаю, что это не причина, цветы сажать необходимо. Каждый жилец может принести ведро земли, и для клумбы будет достаточно. А к зданиям торга, военкомата, к домам на улице Грибоедова можно привезти землю машиной, пригласить жильцов, работников этих организаций, школьников и посадить цветы на клумбах. Большую помощь могли бы оказать пенсионеры, цветоводы-любители, кстати, их в городе немало.

Время еще не упущено. Давайте все вместе сообща позаботимся о красоте родного города.

О. АНДРЕЕВА,
рабкор.

КАК ВАС ОБСЛУЖИВАЮТ?

ЖДЕМ ЗАКАЗЫ

Наступил весенне-летний сезон. Проверьте свою обувь, готова ли она к нему? Мастерская по ремонту обуви предлагает вам свои услуги. В настоящее время значительно сокращены сроки исполнения заказов.

Принимаются заказы на срочное исполнение по всем видам ремонта. В мастерской имеются молнии металлические и капроновые, износоустойчивые набойки, профилактические подметки и другое. Для обновления обуви предлагаем большой выбор кожтоваров разных цветов. Сейчас, не теряя много времени, можно отремонтировать зимнюю обувь и сделать заказ на пошив новой обуви по утвержденным моделям.

В этом сезоне предлагаем новый вид услуг: замену верха в летней обуви на деревянной подошве. Ремонтируйте обувь своевременно — это надолго сохранит ее внешний вид и продлит срок носки.

Л. СМОЛЬНИКОВА,
мастер участка ремонта обуви.

Письмо комментирует руководитель

СКОЛЬКО НАДО МАТЕРИАЛА?

Я поинтересовался в ателье, сколько требуется материала для пошива полупальто (размер 54-й, рост 4-й). Приемщица ответила, что два с половиной метра. А по-моему, этого количества хватит для пошива полного пальто. И еще в ателье должны быть на видном месте нормы расхода материалов для пошива вещей, но их нет.

(Из письма К. Петрунина).

Согласно отраслевым нормам расхода материалов на мужскую верхнюю одежду, изготовляемую по индивидуальным заказам, общий расход ткани на полупальто 54-го размера при длине 95 см составляет 2,5 метра. Нарушений в заказе нет.

Совершенно справедливо замечание о том, что у нас нет отраслевых норм расхода на видном месте. Все отраслевые нормы не только основных материалов, но и вспомогательных есть у каждой приемщицы и заведующей ателье. В ближайшее время поправим положение, нормы расхода вывесим на видных местах.

Н. ЗАХАРЕНКО,
начальник Сланцевского управления бытового обслуживания.

ЭКРАН ДЕЙСТВЕННОСТИ

В апреле редакция направила в учреждения, организации, на предприятия для принятия мер 16 опубликованных в газете материалов и 39 неопубликованных писем.

НЕ ОТВЕТИЛИ РЕДАКЦИИ:

секретарь партбюро совхоза «Старопольский» Г. С. Титов — на корреспонденцию «Нужны спрос и поддержка» (№ 75);

начальник филиала ЛШО «Маяк» Н. М. Бойков — на корреспонденцию «Работа на дому» (№ 75);

генеральный директор СПО «Родина» Д. В. Борисов — на корреспонденцию «Почему скудеет молочная река?» (№ 80);

директор совхоза «Старопольский» А. А. Попов — на письмо И. Егорова, просившего дать разъяснение по предоставлению льгот за коммунальные услуги инвалидам Великой Отечественной войны;

главный архитектор города В. Ф. Панфиленок — на письмо жителей с улицы Кирова по поводу уничтожения деревьев на месте строительства;

начальник СПАТП В. Ф. Волков — на письмо Л. Романовой по поводу движения автобусов по маршруту № 98 и № 99.

ПО СЛЕДАМ НЕОПУБЛИКОВАННЫХ ПИСЕМ

В одном из писем, полученных редакцией, говорилось о том, что не все жители индивидуального сектора заботятся о чистоте и порядке на улицах, засоряют берега реки Кушелки. В частности, житель И. С. Мартынов с улицы Береговой захламил берег Кушелки, прилегающий к его участку.

Жалобу по просьбе редакции проверили работники управления коммунального хозяйства горисполкома. Как сообщил **начальник УКХ А. И. Мельников,** факты подтвердились. И. С. Мартынову было выдано предписание на уборку мусора. Оно выполнено.

ЛЮБИ И ЗНАЙ СВОЙ КРАЙ

Очерки о Сланцевском районе

ПОГОСТЫ НАШЕГО КРАЯ

ПОГОСТ ЧЕРНЫЙ

(Начало в №№ 91, 92, 93, 97, 98, 99)

С отменой крепостного права материальное положение большинства крестьян не улучшилось. Притеснения со стороны помещиков продолжались. Помещики лишали крестьян хороших сенокосов, сильно ограничили использование леса, запретили рубить лес на постройки. Многие крестьяне занимались местными промыслами. В Боровне выжигали из плитника известь, в Медвежке изготовляли для отправки в Нарву лопаты, метлы, тачки, в Монастырьке изготовляли дровни, дуги, полозья для саней. Основой сельского хозяйства была трехпольная система. Основными культурами являлись рожь, ячмень, овес, картофель. Продукцию промыслов и часть сельскохозяйственных продуктов отправляли в Ивангород и Нарву или по Плюссе (от Кривой Луки ходили суда) или по Шереметевой дороге, которой пользовались вплоть до Октябрьской революции, хотя она и утонула в болоте.

Некоторые люди, в том числе девочки-подростки, уходили работать на Кренгольмскую мануфактуру или Ивангородскую льнопрядильную фабрику. Некоторые из них принимали участие в забастовочном движении на этих фабриках в 1905—1907 годах. После Октябрьской революции еще до того как в деревне были проведены в жизнь до конца первые декреты советской власти, западная часть Кольцовской волости (так в то время назывался бывший погост Черный), попала в зону военных действий в связи с «одиннадцатидневной войной».

Так называется период с 18 февраля по 3 марта (до заключения Брестского мира), когда немцы начали из Эстонии наступление против Пскова и Петрограда. Немцы захватили левобережье Плюссы. Возвращено оно было после создания демаркационной линии, прошедшей через Низовское болото. В период гражданской войны в Кольцовской волости происходили военные события в ноябре 1918 года, в мае и ноябре 1919 года. В конце ноября 1918 года с территории Кольцовской волости пошел в наступление на занятую немцами и белоэстонцами Нарву отряд Красной Армии. Нарва была освобождена 29 ноября.

С 13 мая 1919 года начинается первый поход войск Юденича на Петроград. Одна из групп белогвардейцев, пришедших со стороны Подкина, неожиданно напала на эскадрон красных в Монастырьке и, захватив деревню, через Пятницкое болото прошла к Ямбургу. С этого времени в Кольцовской волости начинается белая оккупация. Были отправлены в Ямбург и там казнены крестьяне Михаил Гудов, Кузьма Савин, Степан Фокин, Петр Колобов, Филипп Яковлев.

В конце 1919 года волость была освобождена частями Красной Армии. Но далось это нелегко. Тяжелые бои пришлось вести под Низами у устья Плюссы, на речках Пята и Шучка. За Низы, которые белые превратили в сильный узел обороны, бои шли с 18 по 25 ноября, а на Пяте — в конце ноября и в декабре. Наконец остатки белой армии были отброшены за реку Нарву. В нашем крае гражданская война кончилась, начался мирный период советского строительства.

В заключение хочется ответить на вопрос: а как обстоит дело в Черновском сельсовете с памятниками прошлого? Были ли здесь они?

Были и много. Правда, в основном это военные кладбища, вросшие в землю каменные кресты и могилы петровских солдат. До начала XVII века существовал монастырь в деревне Монастырек. Он уничтожен шведами. Главным церковным приходом стала церковь Николы Чудотворца, построенная в 1710 году. Позже на том же месте (в Черно) была построена каменная церковь, существовавшая до Великой Отечественной войны. К сожалению, на память о прошлом не сохранилось ни одной постройки (в том числе из помещичьих имений). Все сгорело в огне войн. Древние кладбища (одно из них на месте бывшего монастыря) были запущены и сейчас даже трудно обнаружить эти захоронения. Описания их если кем-нибудь и делались, то до нас не дошли.

Е. ПЕТРОВ,
краевед-любитель.

ЛЮБИТЕЛИ ПОЖИВИТЬСЯ

ЧЕЛОВЕК И ЗАКОН

Когда в поле зрения работников магазина самообслуживания попадает покупатель, уносящий неоплаченный товар, они слышат от него стандартную фразу: «А я забыл». Такого «покупателя» поэтому и зовут «забывчивым». Очень вежливо, но не совсем точно, ведь он был задержан с поличным в момент похищения государственной собственности.

В первом квартале 1981 года в пяти магазинах самообслуживания было составлено 46 актов. Обычная мера воздействия — административное наказание — штраф, налагаемый постановлением народного судьи. В отдельных случаях материалы направлялись органами милиции в товарищеские суды для создания вокруг виновного общественного мнения: штраф в этом случае накладывается товарищеским судом в размере до 50 рублей.

Вот меры наказания, примененные народными судьями в первом квартале к ряду «забывчивых» покупателей.

Дважды, 30 января и 27 февраля, задерживался Филиппов Анатолий Иванович, 1943 года рождения, проживающий в квартире № 7 дома № 13 по улице Свердлова, работающий на регенератном заводе. Он оштрафован на 10 и 20 рублей.

21 февраля задержана пенсионерка Богданова Валентина Львовна, она оштрафована на 25 рублей.

23 февраля задержана пенсионерка Петрова Леокадия Гавриловна, оштрафована на 10 рублей.

22 марта составлен акт на Гуренкову Антонину Федоровну, 1937 года рождения, проживающую в квартире № 1 дома № 5 по Партизанской улице, работающую на заводе «Сланцы». Материал направлен в товарищеский суд по месту работы. Обращает на себя внимание, что днем раньше на нее был составлен акт в магазине № 46 за хищение, был наложен штраф в сумме 20 рублей, но это не помешало ей совершить новое хищение в другом магазине.

Нет возможности и надобности перечислять всех подобных покупателей. Из приведенных случаев можно сделать вывод, что такая «забывчивость» дорого обходится правонарушителям. Пряча банку консервов, колбасу, конфеты или цыпленка, нечестные люди рассчитывают на безнаказанность. Возможно, кое-кому такое хищение и сходит с рук, но крайне редко.

Н. НИКОЛЬСКИЙ,
обществ. корр.

Мария Яковлевна Секретова (на снимке) работает в железнодорожно-упаковочном цехе цементного завода бригадиром монтеров по ремонту пути. Работа эта, на первый взгляд, и незаметная для постороннего, имеет очень важное значение для бесперебойной работы железнодорожного транспорта.

Десятый год работает М. Я. Секретова бригадиром. За отличный труд ей присвоено звание ударника коммунистического труда.

Внимание: передовой опыт!

ДЛЯ ЭКОНОМИИ ВРЕМЕНИ

Во избежание значительных затрат времени и возможности переноса инфекций от больных сельскохозяйственных животных к здоровым целесообразнее применять неконтактные средства измерения температуры, в частности, радиационные термометры и тепловизоры. Радиационный термометр воспринимает тепловое излучение с участка тела, на который направлен объектив прибора, и воспроизводит температуру на индикаторе. Для контроля температуры животных можно использовать искатель местных перегревов (ИМП-3).

Время установления показаний составляет примерно 2 секунды, масса прибора не превышает 3 килограмма. Малогабаритный неконтактный терометр целесообразно использовать как для быстрого измерения температуры тела животного, так и в системе автоматического контроля температуры животных на крупных фермах.

(Журнал «Механизация и электрификация социалистического сельского хозяйства», 1977 год).

Заметки по поводу

СПЕЦГРУЗ ИЗ ЛИССАБОНА

Командир транспортного «Боинга-707», приземлившегося как-то под вечер в лиссабонском аэропорту, был явно не расположен здесь задерживаться. Он сразу стал нервничать, узнав, что возникли проблемы с таможней и, что только во вторник можно будет приступить к погрузке. Впрочем, торопился он не зря — вездесущие журналисты как-то пронюхали о грузе, за которым прилетел самолет.

На следующее утро португальская таможня в лиссабонском аэропорту все же проштамповала предъявленную ей грузовую декларацию, разрешая отправку 56 ящиков весом 2.432 кг с «запасными частями» для крупнокалиберных пулеметов «Браунинг» на общую сумму 7.930.580 эскудо. В документах были указаны отправитель: португало-бразильская фирма «Бравиа», авенида дуарте пашеку, 21,5 этаж, Лиссабон и получатель: Хегель, улица Карайба, 831, Лима, Перу.

Пока «Боинг» стоял под погрузкой, журналисты утренней газеты «Диариу», которая на следующий день опубликовала фотокопию грузовой декларации, в вечерней «Диариу де Лижбоа» осаждали перуанское посольство в Лиссабоне, которое, однако, категорически отказалось подтвердить какие-либо закупки оружия или военного снаряжения в Португалии. Звонки в генеральный штаб и министерство обороны также не помогли выяснить, кто является подлинным получателем груза. По странному совпадению никто из ответственных лиц не оказался на месте, и журналистов просто-напросто отпасовывали в другие инстанции.

Португальская прогрессивная пресса уже давно обращала внимание общественности страны на то, что Лиссабон превратился в крупный центр торговли оружием, где довольно свободно орудуют иностранные и португальские «торговцы смертью». Недавно «Диариу» опубликовала большую статью «Лиссабон — перевалочный пункт международной торговли оружием», где сообщала, что оружие, официально отправляемое из Лиссабона в Пакистан, Габон и Таиланд, поставлялось на самом деле расистам ЮАР в обход эмбарго, наложенного Советом Безопасности ООН. Газета отметила особую активность британских компаний и спецслужб Израиля, действующих «при прямом соучастии министерства иностранных дел Португалии, которое подписывало сертификаты с фальшивыми адресами получателей».

Удалось спрятать «концы в воду» и на этот раз: пока журналисты безуспешно наводили справки, «Боинг» взмыл в небо в неизвестном направлении. Заявив вначале, что его самолет полетит в Базель, его командир в последний момент взял курс на Париж... Комментарий португальской прессы: не исключено, что спецгруз из Лиссабона окажется в Сальвадоре, где военная хунта пулеметами «Браунинг» и другими аналогичными «средствами» пытается с помощью США «умиротворить» народ своей страны.

А. ЗДИТОВЕЦКИЙ.
(АПН).

Лиссабон.

Редактор
В. В. ИВАНОВ

Анне Ивановне РОГОВОЙ

Сердечно поздравляем с юбилеем. Желаем крепкого здоровья, долгих лет жизни, счастья и благополучия.

Коллектив смены Богданова ОФ шахты «Ленинградская».

Ирине КУЛИКОВОЙ и Юрию ВАСИЛЬЕВУ

Поздравляем вас с бракосочетанием. Желаем настоящего человеческого счастья и лебединой верности.

Коллектив цеха дефеноляции и нефтеполимерных смол завода «Сланцы».

Телевидение

ПОКАЗЫВАЕТ МОСКВА

ЧЕТВЕРГ, 28 МАЯ

8.00 — «Время». 8.40 — Утренняя гимнастика. 9.05 — «Государственная граница». Телевизионный художественный фильм. Фильм 2-й. 1-я серия. 10.10 — Поет лауреат Всероссийского конкурса А. Литвиненко. 10.20 — Очевидное—невероятное. 14.50 — Программа телевизионных документальных фильмов. 15.45 — Горизонт. 16.45 — Русская речь. 17.15 — «Решения XXVI съезда КПСС — в жизнь!». 17.30 — «Весна красна». Концерт. 18.00 — Ленинский университет миллионов. 18.30 — В каждом рисунке — солнце. 18.45 — «Сегодня в мире». 19.00 — На полях страны. 19.45 — Сегодня — День пограничника. 19.55 — Художественный фильм «Государственная граница». Фильм 2-й. 2-я серия. 21.00— «Время». 21.35 — Концерт. По окончании — «Сегодня в мире».

ПОКАЗЫВАЕТ ЛЕНИНГРАД

ЧЕТВЕРГ, 28 МАЯ

10.35—«Приобщение». Документальный фильм. 11.05, 12.10 — Физика. 6-й класс. 11.30 — «Кушка — город южный», «Поиск назначен на шестнадцать», «Проходит сквозь сердце граница». Документальные фильмы. 16.00 — «Увлечения». Тележурнал для учащихся 4—6-х классов. 16.30 — «Ребятам о зверятах». 17.00 — «Последняя невеста Змея Горыныча». Мультфильм. 17.25—«Страна поэзии». 17.50 — Документальный фильм. 18.05 — «Солдат без песни не солдат». Концерт. 18.30 — «Телешкола пропагандистов». «Изучаем материалы XXVI съезда партии». 19.00 — «Ленинград». 19.30 — Сегодня — День пограничника. 19.40 — «Музыканты». Н. а. СССР Е. Нестеренко. 20.45 — «Спорт, спорт, спорт». 21.00 — «Время». 21.40 — Новости. 21.50 — «Сельская орбита». 22.45 — Поет Ксения Георгиади.

ПОКАЗЫВАЕТ ТАЛЛИН

ЧЕТВЕРГ, 28 МАЯ

9.00 — Новости. Программа передач. 9.05 — Открытый мир: «Лишь только сойдут снега». 9.20 — «И снова гонка». Спортивный фильм. 9.40 — Художественный фильм. «Любовь и ярость». 14.25 — Новости. Программа передач. 16.00 — «Поиск назначен на шестнадцать». 16.15 — Художественный телефильм. «Я — граница». 17.30 — Песни М. Таривердиева на стихи М. Светлова. 17.50 — Новости. Вечерняя программа. 18.30 — «Актуальная камера» (на русском языке). 19.00 — Круговое движение. 19.30 — Через несколько морей. 20.00 — «Детский экран». «Девять профессий Серого Волка». 20.30 — «Актуальная камера». 21.35 — Форум.

Кино

ДВОРЕЦ КУЛЬТУРЫ. 27 мая — **«Лихорадка на белой полосе».** Начало в 14, 21 час. Для детей. Сборник мультфильмов. Начало в 16 часов.

ДОМ КУЛЬТУРЫ ГОРНЯКОВ. 27 мая — **«Дорогая Луиза».** Начало в 17, 19, 21 час.

КИНОТЕАТР «ТРУД». 27 мая — **«Ночное происшествие».** Начало в 11, 14.20, 18, 19.50, 22 часа. Для детей. **«Кавказская пленница».** Начало в 16 часов 10 минут.

КЛУБ «ШАХТЕР». 27 мая — **«Наконец-то мы понимаем друг друга».** Начало в 17, 19, 21 час.

КУДА ПОЙТИ УЧИТЬСЯ

□

БЕСЕДСКИЙ СОВХОЗ-ТЕХНИКУМ

объявляет прием учащихся

на дневное отделение по специальностям агрономия, зоотехния, ветеринария, сельскохозяйственное и гражданское строительство.

На заочное отделение по специальностям — агрономия и зоотехния.

Принимаются лица с 8-летним и средним образованием.

Прием документов на дневное отделение — с 1 июня по 31 июля, а для окончивших среднюю школу — до 14 августа. На заочное отделение — с 20 октября по 30 ноября.

Вступительные экзамены на дневное отделение с 1 августа, на заочное — с 1 декабря.

Без вступительных экзаменов принимаются награжденные по окончании восьмилетней школы Похвальной грамотой, а по окончании средней школы — золотой или серебряной медалью, выпускники ПТУ, получившие диплом с отличием.

С 15 по 30 июля в совхозе-техникуме работают подготовительные курсы.

Все учащиеся обеспечиваются общежитием.

Адрес: 188447, Ленинградская область, Волосовский район, п/о Беседа, Беседский совхоз-техникум. Проезд из Ленинграда — площадь Мира, автобус № 807; Варшавский вокзал, поезд Ленинград—Таллин до станции Веймарн, затем автобусом № 71 до техникума.

1—1

● ● ●

СЛАНЦЕВСКОЕ СРЕДНЕЕ ГОРОДСКОЕ ПРОФЕССИОНАЛЬНО-ТЕХНИЧЕСКОЕ УЧИЛИЩЕ № 215

объявляет прием молодежи

на 1981—1982 учебный год с образованием 10 классов для обучения по специальностям:

ЭЛЕКТРОСВАРЩИКА РУЧНОЙ СВАРКИ, ТОКАРЯ, ЭЛЕКТРОМОНТАЖНИКА, ШВЕИ-МОТОРИСТКИ, ПОВАРА-КОНДИТЕРА.

Срок обучения 9 месяцев.

Учащиеся получают стипендию в размере 30 рублей с доплатой до 1-го разряда тарифной ставки. Всем учащимся в период производственной практики выплачивается 50 процентов от заработанной суммы.

Иногородним предоставляется общежитие.

Для поступления в училище необходимы документы: паспорт, аттестат о среднем образовании, справка с места жительства, характеристика, карта прививок и анализов, справка из тубдиспансера, 6 фотокарточек размером 3х4.

По окончании училища выпускникам предоставляется работа на предприятиях г. Сланцы: цементном заводе, объединении «Ленинградсланец», общепита и других.

Адрес училища: г. Сланцы, ул. Кирова, дом № 18. Телефоны 2-17-40, 2-13-83, 2-22-38.

3—2

● ● ●

ЮНОШИ И ДЕВУШКИ, ОКОНЧИВШИЕ ВОСЬМИЛЕТНЮЮ И СРЕДНЮЮ ШКОЛУ!

Специализированное производственное объединение «Родина» приглашает вас учиться в сельскохозяйственные учебные заведения (институты, техникумы, ПТУ).

Направления на учебу можно получить в отделе кадров совхозов. Поступающие по направлениям хозяйств получают повышенную стипендию и имеют льготы при поступлении.

Вступительные экзамены в сельскохозяйственные техникумы будут проводиться у нас в районе.

Справки по телефону: 6-51-15, 1-52-62.

3—3

ВНИМАНИЮ САДОВОДОВ-ЛЮБИТЕЛЕЙ!

Магазины №№ 23 и 51 «Хозяйственные товары» предлагают **торфо - минерально - аммиачное удобрение заводского производства ТМАУЗ,** которое повышает урожайность овощных культур, плодовых деревьев и ягодных кустарников, ускоряет их рост и развитие, при систематическом применении улучшает свойства почв.

ТМАУЗ рекомендуется применять при выращивании плодовых, ягодных, декоративных растений, однолетних и многолетних цветов, тепличных и комнатных растений, овощей и картофеля.

При посадке растений в грунт ТМАУЗ вносится по 400 г на один кв. м обрабатываемой площади с заделкой на глубину 5—10 см. Посадку проводить на 2—3-й день после внесения удобрений при обильном поливе.

При подкормке растений в открытом грунте ТМАУЗ вносится по 200 г на один кв. м площади 2—3 раза в сезон с заделкой при внесении.

Подкормка комнатных растений проводится один раз в месяц, при этом на одно растение при обильном поливе вносится 3 — 7 г ТМАУЗа.

При подготовке посадочного грунта к 30 частям земли добавляют 1 часть ТМАУЗа (по объему), подготовленную смесь полить и использовать после 2—3 дней выдержки.

При посадке картофеля ТМАУЗ вносится в борозду (лунку) из расчета 50 г под клубень, внесение ТМАУЗа в указанных дозах повышает урожай картофеля на 30 кг и капусты на 80—100 кг с площади 100 кв. м.

При посадке плодовых деревьев к грунту добавляется от 2 до 5 кг ТМАУЗа.

При внесении ТМАУЗа при посадке ягодных кустарников (малины, смородины и крыжовника) можно дозу уменьшить в 2 раза. Подкормка плодовых и ягодных культур производится 2—3 раза в сезон из расчета 200 — 300 г ТМАУЗа на один кв. м приствольного круга.

При посадке земляники в каждую лунку вносится 50 г ТМАУЗа. Подкормка земляники проводится весной при первом рыхлении и летом после сбора ягод из расчета 300 г ТМАУЗа на один кв. м.

Удобрение вносится на расстоянии 10—12 см от корневой щетки.

Покупайте торфо-минерально-аммиачные удобрения. Напоминаем адреса магазинов № 23 — ул. Кирова, дом № 50 и № 51 — ул. Дзержинского, дом № 20.

Горторг.

1—1

К СВЕДЕНИЮ ПОКУПАТЕЛЕЙ!

1 июня магазинам № 31 «Товары по сниженным ценам» (ул. Ломоносова, 57) и № 37 «Обувь повседневного спроса» (ул. Свердлова, 15) устанавливается режим работы с 11 до 15 часов и с 16 до 20 часов.

Выходные дни — воскресенье и понедельник.

Горторг.

2—1

●

СЛАНЦЕВСКОЙ ШВЕЙНОЙ ФАБРИКЕ

требуются

на постоянную работу:
ЗАВ. СКЛАДОМ готовой продукции,
УБОРЩИЦА,
ШВЕИ-МОТОРИСТКИ,
УЧЕНИКИ ШВЕЙ-МОТОРИСТОК,
ШВЕИ-НАДОМНИЦЫ,
СЛЕСАРИ.

3—3

●

СПМК-251 ТРЕСТА № 37

требуется

на постоянную работу
ПРОРАБ с опытом строительства подземных коммуникаций.

Обращаться по адресу: Сланцевское шоссе, дом № 7. Телефоны 2-40-00, 2-23-45.

4—1

●

ДЛЯ РАБОТЫ В ЛЕНИНГРАДЕ
с предоставлением общежития

срочно требуются

МОНТАЖНИКИ металлоконструкций,
ГАЗОЭЛЕКТРОСВАРЩИКИ,
КАМЕНЩИКИ,
ПЛОТНИКИ,
ШТУКАТУРЫ-МАЛЯРЫ.

С предложениями обращаться: г. Сланцы, поселок 270, автобус маршрута № 2, остановка по требованию.

4—1

●

В СВЯЗИ С РЕМОНТОМ ДОРОГИ на участке от ул. Жуковского до д. Замошье 28 мая с 18 до 24 часов дорога будет закрыта. Маршрутный автобус будет делать кольцо на ул. Жуковского, а в этот период от д. Замошье до шахты № 3 будет курсировать специальный автобус.

1—1

●

СЛАНЦЕВСКОЙ ПМК-15

срочно требуются

ТРАКТОРИСТЫ,
ШОФЕРЫ,
НОРМИРОВЩИК.

За справками обращаться в отдел кадров. Телефон 2-29-56. Проезд автобусом маршрута № 11 до остановки «Лесокомбинат».

3—2

●

СЛАНЦЕВСКОМУ ТОРГУ

требуются

ИНСТРУКТОР ФИЗКУЛЬТУРЫ;

для работы на продовольственной базе
ЭЛЕКТРИКИ,
ПЛОТНИКИ,
РАБОЧИЕ по ремонту тары,
РАБОЧИЕ овощехранилища.

4—2

Администрация, профсоюзная, партийная и комсомольская организации Сланцевского регенератного завода приносят искренние соболезнования родным и близким по поводу безвременной смерти **ЛИСАКОВА В. Г.**

Срочно обменивается 3-комнатная квартира со всеми удобствами на две однокомнатные квартиры.

Обращаться по телефону 4-19-43 или 2-13-23.

Газета издается по вторникам, средам, четвергам, пятницам и субботам.

НАШ АДРЕС: 188540, г. Сланцы, Банковская ул., 3. ТЕЛЕФОНЫ: редактор — 2-23-81, зам. редактора, отдел промышленности — 2-16-65, отв. секретарь — 2-17-85, отдел партийной, комсомольско-молодежной жизни — 2-14-06, отдел сельского хозяйства — 2-16-70, отдел культуры, быта, писем и массовой работы — 2-23-65, фотокорреспондент — 2-16-03, корректоры — 2-13-60, бухгалтерия — 2-27-81. Объявления принимаются в бухгалтерии редакции по понедельникам и средам с 14 до 18 часов.

ППО № 1—1 Ленуприздата гор. Сланцы, Банковская ул., дом № 3. Газету набирали линотипистки Зверева Л. И., Зверева А. А., верстала Аман Н. С., печатали Ковалева Т. И., Кудрявцева Л. Т. Корректоры Бегунова Е. К., Беляева Н. П. Объем 0,5 печ. л. Тираж 13.630. Заказ 1734.