Пролетарии всех стран, соединяйтесь!

ЗНАМЯ ТРУДА

Орган Сланцевского горкома Коммунистической партии Советского Союза и городского Совета народных депутатов

Газета издается с февраля 1944 года | № 135 (8107) | Среда, 15 июля 1981 года | Цена 2 коп.

Впереди — совхоз „Родина"

Районное управление сельского хозяйства, райком профсоюза работников сельского хозяйства и руководство СПО «Родина» подвели итоги социалистического соревнования на заготовке кормов с 6 по 13 июля 1981 года.

Первое место присуждено коллективу совхоза «Родина» (заместитель генерального директора СПО «Родина» по производству Н. В. Сивенков, секретарь парткома Е. А. Назаров, председатель рабочего комитета профсоюза В. Н. Сырников), обеспечившему за прошедшую неделю наибольший процент заготовки кормов в кормовых единицах, заготовившему наибольшее количество сена и ликвидировавшему отставание в заготовке кормов к соответствующему периоду прошлого года.

За достигнутые успехи коллективу совхоза вручается переходящий Красный вымпел.

Второе место присуждено коллективу совхоза «Старопольский» (директор совхоза А. А. Попов, секретарь парткома Г. С. Титов, председатель рабочего комитета профсоюза Т. П. Кузнецова), который обеспечил прирост заготовки сена к плану на 23 процента, выполнил областные условия социалистического соревнования по заготовке сена, добился превышения уровня прошлого года по заготовке всех видов кормов.

□

НАШ КОММЕНТАРИЙ

Сложен и масштабен в поле комплекс работ на сене. Механизаторы ведут последнюю обработку междурядий картофеля, дают бой сорнякам, готовят к жатве технику. Но, бесспорно, главная сегодняшняя забота — сенокос, заготовка качественных кормов.

Благоприятные погодные условия прошедшей недели позволили всем совхозам увеличить темпы заготовки грубых кормов и сократить разрыв по запасам фуража по сравнению с прошлым годом. Активно участвует в заготовке кормов население, проживающее в сельской местности. Особой благодарности заслуживают жители деревень, расположенных на территории Черновского, Попковогорского и Поречского сельских Советов. Из шефствующих организаций первым выполнил задание по заготовке сена коллектив треста «Сланцымежрайгаз».

И тем не менее организация работ на заготовке кормов в совхозах района все еще не на высоком уровне, техника используется не эффективно. Особенно низка выработка на самоходной высокопроизводительной немецкой технике в совхозе «Аврора» и на пресс-подборщиках в совхозе «Осьминский». Техническая готовность тракторов и сельскохозяйственных машин низкая. Велики потери от простоя техники по организационным причинам, особенно в совхозах «Старопольский», «Родина» и «Аврора», из-за чего не участвует в работе большое количество косилок и пресс-подборщиков. Допускаются потери при заготовке кормов, что не позволяет совхозам выполнять планы сбора кормов с единицы сельскохозяйственных угодий. Совхоз «Осьминский» снижает сбор кормов с каждого гектара кормовых угодий даже по сравнению с прошлым годом. В совхозе «Старопольский» нарушается технология заготовки сена: допускается большой разрыв между косовицей и уборкой трав.

Совхозы не эффективно используют благоприятные погодные условия, убирая травы на силос, а не на сенаж, что и привело к срыву графика закладки сенажа. Совхозы «Аврора» и «Сланцевский» на сегодня не имеют ни одной тонны данного вида корма, да и остальные хозяйства заложили его всего по одной траншее.

Снизили уровень организаторской работы по заготовке кормов исполкомы Старопольского, Новосельского и Выскатского сельских Советов.

Не приступили к выполнению задания и многие коллективы предприятий нашего города, в том числе СМУ треста «Севзапметаллургмонтаж», строительного треста № 63 и комбината строительных материалов.

В настоящее время наступил главный период на заготовке грубых кормов. Администрации совхозов, рабочим комитетам профсоюзов, исполкомам сельских Советов, коллективам шефствующих предприятий и организаций необходимо организовать работу так, чтобы каждый участник кормозаготовительной страды четко представлял себе где, когда, как и чем готовить корма. Рабочих рук и техники достаточно. Нужна лишь четкая организация труда, умелый маневр техникой.

ФЕРМАМ — ПОЛНЫЙ ЗАПАС КОРМОВ

ПОЛНЕЕ ИСПОЛЬЗОВАТЬ ОПЫТ ПЕРЕДОВИКОВ

В 1981 году нужно заготовить

грубых кормов (всего) — 32.186 тонн; в том числе — **сена** — 15.677 тонн, **сенажа** — 13.685 тонн, **соломы** — 2.824 тонны,

сочных кормов (всего) — 54.072 тонны; в том числе — **силоса** — 35.681 тонну, **корнеплодов** — 16.680 тонн, **фуражного картофеля** — 1.701 тонну.

Заготовлено на 13 июля

сена — 5.099 тонн, **сенажа** — 1.010 тонн, **силосной массы** — 18.226 тонн, **травяной муки, резки, брикетов** — 512 тонн.

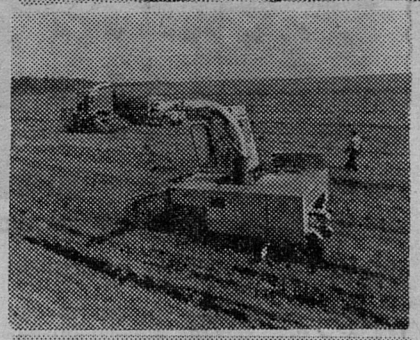

□

Дружные и работящие механизаторы подобрались в совхозе «Родина» в кормодобывающий отряд по заготовке силоса и сенажа. А отсюда и высокие результаты: с начала сенокоса они заложили уже в траншеи 4.518 тонн зеленой массы, что составляет 38 процентов к плану.

Тон в работе задает начальник отряда, опытный механизатор Федор Павлович Добыш (он в центре на снимке внизу). С высокой отдачей трудится и Валерий Бурятченко (на снимке вверху). Впрочем, стараются все с максимальной отдачей использовать каждую минуту рабочего времени.

На нижнем снимке — председатель рабочего комитета профсоюза хозяйства В. Н. Сырников зачитывает механизаторам приказ о премировании их за соблюдение сроков закладки очередной траншеи.

Фото Ю. Терентьева

□

ПЕРЕВЫПОЛНЯЮТ НОРМЫ

В течение всего светлого времени в эти погожие дни в окрестностях деревень Большие Поля и Каменка не смолкает напряженный рокот тракторов. Звенья по заготовке прессованного сена совхоза «Сланцевский», возглавляемые опытными механизаторами Иваном Николаевичем Николаевым и Иосифом Владимировичем Клюкачом, стремятся внести максимальный вклад в обеспечение хозяйства надежным запасом кормов.

Добросовестные, умелые работники ежедневно в полтора раза перекрывают нормы, установленные для пресс-подборщиков. Сейчас в сараях совхоза заложено более 900 тонн прессованного сена.

А. АЛОВ.

СВЕДЕНИЯ

о ходе заготовки кормов в СПО «Родина»

(данные на 13 июля 1981 года)

Наименование хозяйств	Заготовлено кормов. един. (в % к плану)	Скошено трав (в % к плану)	Заготовлено [в % к плану] сена	сенажа	силоса	Заложено силосной массы [ц]
«Осьминский»	16	46	24	21,8	16,2	22660
«Старопольский»	15,5	47	39,5	8,6	—	26650
«Родина»	15,5	34,7	39	12,6	—	47100
«Сланцевский»	13,8	30	26	—	21	56800
«Аврора»	11,7	23	29,6	—	—	29050
По объединению:	14,5	35,3	32,5	7,4	7,7	182260
Было в 1980 году на эту дату	21	50	40	13	13	122510

ПО НОВОЙ СИСТЕМЕ

В эту горячую пору, когда все полевые работы на селе тесно сплетаются в один тугой узел, постоянно сказывается в совхозах нехватка рабочих рук. Особенно остро она ощущается на погрузке кип с сеном на машины, из-за чего нередко сдерживаются темпы на этом важном участке зеленой жатвы.

В «Старопольском» начали внедрять новую технологию погрузки кип: они прямо с пресс-подборщика поступают в тракторные тележки, которые затем механизаторы поочередно подцепляют к тракторам и отвозят на место их хранения.

Пока этот способ осваивается лишь в одном звене опытного механизатора Николая Федосеева, который ежедневно при норме 13 тонн запрессовывает и грузит в тележки свыше 20 тонн кип. А отвозят их в сараи также опытные трактористы В. Морозов и А. Стрыков.

Такой метод должен найти широкое распространение во всех хозяйствах СПО «Родина».

А. ГИНДОВА.

Сейчас в цехе резиновой обуви регенератного завода десять комсомольско-молодежных коллективов. Из них шесть работают на один наряд. Все коллективы принимают самое активное участие в цеховом социалистическом соревновании. За полугодие лучших результатов добились бригады, которыми руководят В. Г. Бакусова, А. Д. Плотникова, работающие на один наряд. Самой молодой в цехе считается бригада, руководимая Г. В. Каранкевич. Комсомольцы и молодежь этого коллектива отличаются активностью. В нем нет невыполняющих норм выработки. Почти все изучили по несколько операций. Лучших производственниц этой бригады вы видите на верхнем снимке.

На нижнем снимке: Л. Михайлова, П. Ипатов, секретарь комсомольской организации цеха В. Устинских, Л. Каща обсуждают насущные вопросы.

Фото Ю. Терентьева.

ПОСТУПЬ ШАХТЕРСКИХ ЛИДЕРОВ

С хорошими трудовыми достижениями вступили во второе полугодие одиннадцатой пятилетки наши лучшие горняцкие коллективы. Они не только выполнили, но и перевыполнили свои плановые задания первых шести месяцев нынешнего года.

ШАХТА „ЛЕНИНГРАДСКАЯ"

Здесь лидирует горный участок № 4, которым руководит Ю. Н. Захаров. Свой полугодовой план он выполнил на 108,4 процента. Сверх плана дано 5.842 кубометра горной массы. Второе место в социалистическом соревновании заняли шахтеры участка № 12, возглавляемого В. И. Федоренко. Задание первых шести месяцев они реализовали на 108,2 процента и дополнительно добыли к нему 11 тысяч кубометров горной массы.

Лучших результатов за истекшее полугодие достигли добычные бригады, руководимые П. И. Паниным (108,4 процента), В. А. Михайловым (108,6 процента), С. Д. Огородниковым (107,9 процента) и проходчики, возглавляемые И. И. Мариным. План первого полугодия они выполнили на 124,3 процента и прошли дополнительно к нему 297 погонных метров горных выработок.

ШАХТА № 3

Уверенной трудовой поступью тут идет коллектив второго горного участка, которым руководит В. Г. Бураков. Полугодовой план он выполнил на 102,6 процента и дал сверх него 4 тысячи 300 кубометров горной массы. Среди добычных бригад наиболее высокого результата в социалистическом соревновании достигла бригада Н. З. Хатунцева. Полугодовой план она выполнила на 104,8 процента, а сверх него дала свыше 5 тысяч кубометров сланца.

Проходческая бригада Ю. В. Погорелова, досрочно завершившая полугодовое задание, с первых дней июля работает в счет августа. В этом коллективе 17 человек, 14 из которых — ударники коммунистического труда.

ШАХТА ИМЕНИ С. М. КИРОВА

В социалистическом соревновании коллектива за успешное выполнение и перевыполнение плана первого года одиннадцатой пятилетки первенство здесь держат добычная бригада, руководимая В. В. Силенком, и проходческая бригада, возглавляемая В. В. Ивановым. У них самые высокие производственные показатели. Полугодовой план горнорабочие очистного забоя выполнили на 129,6 процента и дали сверх него 8 тысяч 850 тонн сланца, а проходчики прошли дополнительно к шестимесячному заданию 296 погонных метров.

В эти июльские дни шахтерские лидеры усиливают трудовое напряжение, стремясь увеличить добычу сланца и проходку горных выработок.

Г. ДИМЧИНА,
старший экономист отдела информации ЛПО «Ленинградсланец»,

Н. ПЕРМАН,
участковый нормировщик шахты № 3.

ПАНОРАМА РОДИНЫ

ШАХТЕРСКИЙ МАНЕВР

ИНТА (Коми АССР). Темпы добычи угля не снижены на шахтах «Глубокая» и «Капитальная», несмотря на закрытие отслуживших горизонтов. Их коллективы отгрузили по 60 тысяч тонн сверхпланового топлива с начала года. Успех предопределен своевременным переходом на новые угленосные поля. Осваивая их мощности, горняки почти вдвое превысили нагрузку на лаву.

ПЕРЕВОДЧИК ДЛЯ ЭВМ

КИЕВ. Выпуск периферийного оборудования второго поколения для ЭВМ начат в производственном объединении «Точэлектроприбор». Комплексы автоматизированных устройств намного ускоряют сбор и обработку информации о работе станков. Каждый комплекс рассчитан на обслуживание 256 рабочих мест и может действовать как самостоятельно, так и в составе автоматизированных систем управления производством.

ОСВОЕН СЕРИЙНЫЙ ВЫПУСК

КОРОСТЕНЬ (Житомирская область). Новой мощной машиной пополнилось семейство дорожных богатырей, выпускаемых на заводе «Октябрьская кузница». Здесь начато серийное производство грейдеров-экскаваторов. Созданные на базе крупных тракторов Харьковского завода, они отличаются высокой производительностью и надежностью в работе. За час такая машина перемещает и грузит в автосамосвалы 630 кубометров грунта.

ПОДОЛЬСКОЕ МОРЕ

ПОДОЛЬСК (Московская область). Землеройные машины, бульдозеры, тяжелые автосамосвалы потревожили тихую Пахру у села Дубровицы близ Подольска. Строители треста «Гидроэнергоканалстрой» приступили к сооружению крупного водохранилища. Плотина высотой 20 и длиной почти 400 метров перегородит реку, образуя искусственное водохранилище.

Гидроузел в бассейне Пахры повысит уровень одной из самых красивых рек Подмосковья. Предприятия индустриального Подольска получат возможность увеличить водозабор на технические нужды. На берегах Подольского моря разместятся зоны отдыха, туристские и пионерские лагеря.

(ТАСС)

В ГОРОДСКОМ КОМИТЕТЕ НК

ВЫЯВЛЕНЫ НЕДОСТАТКИ

Сланцевский лесокомбинат в своей структуре имеет несколько основных цехов: мебельный, деревообрабатывающий, лесопункт, два лесопильных участка. Проверка, проведенная городским комитетом народного контроля показала, что предприятие работает неритмично, хотя и выполняет план по основным экономическим показателям, за исключением задания по производству бочкотары. Не растет здесь и производительность труда, медленно снижается себестоимость продукции. Внутренние резервы используются далеко не полностью.

Больше того, в работе лесокомбината есть серьезные недостатки. Возьмем, к примеру, обсчет товарной продукции по лесовывозке. Он производится в нарушение инструкции, неправильно применяется скидка по переходу с одних цен на другие при отправлении и получении продукции. В результате только за четыре месяца нынешнего года ее объем завышен на 28 тысяч рублей.

В первом квартале текущего года в торгующие организации недопоставлено товаров на сумму 10 тысяч рублей. Кроме того, предприятие выпускает и бракованную продукцию, платит много штрафов за простой железнодорожных вагонов, недопоставку пиломатериалов, за несвоевременный вывоз тары. Общей сложностью в первом квартале 1981 года предприятию предъявлены санкции почти на 6.000 рублей.

На лесокомбинате медленно обновляются основные производственные фонды, значительная часть которых физически и морально устарела. Ритмичность работы цехов такова: примерно 45 процентов всей продукции выпускается в последней декаде месяца, а это влечет за собой ненужную горячку и штурмовщину.

Недостаточно ведется работа по повышению качества продукции. До сих пор лесокомбинат не выпускает ни одного изделия культурно-бытового назначения, а также мебели со Знаком качества. От торгующих организаций поступает много претензий и рекламаций. Все это отрицательно сказывается на производственно-финансовой деятельности предприятия.

На комбинате не обеспечивается надежная сохранность материальных ценностей, имеются случаи хищения, а неправильное хранение плит ДСП ведет к их переувлажнению.

Следует отметить и такой непорядок. Списание строительных материалов по ремонтно-строительному участку постоянно производится без актов, без указания точных объектов, объемов работ и норм расхода, что, конечно, не создает нужных условий для их лучшего сохранения.

Специальная комиссия установила, что учет электроэнергии, потребляемой лесокомбинатом, осуществлятся по одному электросчетчику, что не дает возможности правильно следить за ее расходом по производственным подразделениям. В результате происходит напрасная трата электроэнергии на некоторых участках. Аналогичное положение сложилось и с учетом выработки и потребления тепловой энергии, вырабатываемой котельной предприятия. Контрольно-измерительные приборы расхода теплоэнергии здесь вообще отсутствуют.

Особенно большую тревогу среди прочих недостатков на предприятии вызывает кадровый вопрос. Из числа работающих здесь более половины составляют люди в возрасте от 40 до 60 лет и старше. Велика текучесть их. В первом квартале 1981 года в сравнении с тем же периодом прошлого года она возросла. Люди уходят потому, что администрация не создает для них необходимых условий и прежде всего бытовых.

Казалось бы, что растущая текучесть должна насторожить руководство комбината, потребовать принятия решительных мер. Но этого не наблюдается. Падает тут и уровень трудовой дисциплины, нередки прогулы и опоздания на работу, которые выливаются в значительную потерю рабочего времени.

Не соблюдается на комбинате и финансовая дисциплина. Имеются случаи незаконной выплаты премий инженерно-техническому персоналу мебельного цеха, нарушается инструкция о порядке выплаты заработной платы нештатному составу.

Неудовлетворительно выполняет руководство комбината и постановления вышестоящих органов о мерах по совершенствованию и удешевлению аппарата управления. С целью сокрытия численности и расходов на его содержание администрация относит их на счет производственного персонала.

Комитет принял к сведению заявление директора лесокомбината Ю. Г. Цветкова о том, что по материалам проверки будут разработаны и осуществлены конкретные мероприятия, обеспечивающие устранение вскрытых недостатков, повышение эффективности и качества работы комбината, а за допущенные недочеты объявил Ю. Г. Цветкову выговор и обязал бухгалтерию Сланцевского лесокомбината в течение определенного срока удерживать ежемесячно с него по 10 процентов заработной платы и перечислять эти суммы в доходы республиканского бюджета в частичное возмещение причиненного ущерба. Наказана за слабый контроль производственно-финансовой деятельности предприятия и главный бухгалтер В. Д. Максимова.

Группе народного контроля лесокомбината рекомендовано чаще проверять производственно-хозяйственную деятельность предприятия.

ГОРИЗОНТЫ КУЛЬТУРЫ

РАБОТА И ЗАБОТА

Важная роль в формировании коммунистического мировоззрения трудящихся принадлежит учреждениям культуры. В период подготовки к XXVI съезду КПСС в работе культучреждений города появилось много интересных форм. Это вечера-рапорты трудовых коллективов ЛПО «Ленинградсланец» под рубрикой «Съезду партии — ударный труд» (проводил Дом культуры горняков), ленинские уроки и общественно-политические чтения во Дворце культуры завода «Сланцы», чествование победителей социалистического соревнования в клубе «Шахтер». В учреждениях культуры совхозов проводились праздники трудовой славы «Тебе наш труд, любимая Отчизна», «Семейная династия» (Загривский Дом культуры), «По труду и честь» (районный Дом культуры) и другие.

В настоящее время культурно-просветительные учреждения активно включились в пропаганду и разъяснение материалов XXVI съезда КПСС с помощью лекций, общественно-политических чтений, вечеров в помощь производственным коллективам, проводятся встречи с делегатом XXVI съезда КПСС В. В. Клочковым, передовиками производства. Улучшилась работа городских учреждений культуры по обслуживанию трудящихся в выходные дни. Вошли в традицию праздники улиц и микрорайонов, проводимые Дворцом культуры завода «Сланцы» и клубом «Шахтер», праздники русского самовара, вечера молодых семей, «Родиной призван» (Дом культуры горняков). Во всех городских культучреждениях проходят коллективные дни отдыха родителей с детьми, работают клубы по интересам.

Совместно с партийными, профсоюзными, комсомольскими и другими общественными организациями учреждения культуры активизировали работу с населением по месту жительства. Стали традиционными праздники проводов русской зимы, «Русской березки», «Слава шахтерскому труду» и другие. В общежитиях по улице Свободы работают клуб поэзии (организован коллективом Дома культуры горняков), лекторий «Актуальные проблемы международной политики КПСС» (клуб «Шахтер»). В общежитии «Молодежное» были организованы и проведены концерты и спектакли.

Массовое участие трудящихся в художественном творчестве — характерная черта социалистического образа жизни, яркое проявление духовного богатства советского народа. В коллективах и кружках художественной самодеятельности в городе и районе занимается более 2.000 человек. Лучшие коллективы удостоены высокого звания народного. Это хор русской песни Дома культуры горняков, танцевальный коллектив «Мозаика» и театральный коллектив Дворца культуры завода «Сланцы», театр кукол районного Дома культуры. Большинство участников художественной самодеятельности являются передовиками производства, ударниками коммунистического труда, ведут общественную работу на своих предприятиях.

Улучшению работы культучреждений способствуют заседания постоянной комиссии городского Совета народных депутатов по культуре. На заседаниях были рассмотрены вопросы о работе культучреждений навстречу XXVI съезду КПСС, о нравственном воспитании молодежи в культучреждениях и СГПТУ № 215, о работе Новосельского, Старопольского Домов культуры по коммунистическому воспитанию трудящихся. Рассмотрение данных вопросов, принятие конкретных решений и контроль за их выполнением дает положительные результаты.

Но еще много неотложных задач и проблем стоит перед работниками культучреждений, выполнение которых значительно улучшит и разнообразит их работу. На селе это — централизация клубных учреждений и объединение всех клубов, расположенных на территории совхоза, в единую систему во главе с центральным Домом культуры, устранение причин текучести кадров. На сегодняшний день в 18 сельских учреждениях — восемь вакантных мест. Главная причина текучести кадров — недостаток заботы о приезжающих молодых специалистах со стороны администрации, партийных и профсоюзных комитетов совхозов. Вовремя не поддержанная инициатива порождает равнодушие к труду. Еще недостаточно внимания уделяется моральному поощрению работников культучреждений, особенно на селе.

Но вот другой пример: 12 июня в Загривском Доме культуры прошел праздник «Тебе наш труд, любимая Отчизна», посвященный окончанию сева. Работники подготовили сценарий, который был одобрен партийной и профсоюзной организациями. В празднике приняли участие директор совхоза «Сланцевский», секретарь партийной организации, председатель рабочего комитета профсоюза. Праздник прошел интересно, трудящиеся совхоза остались довольны.

Острой остается проблема материальной базы. Возьмем современный интерьер любого клубного учреждения. Отвечает ли он требованиям времени и своему назначению? Безусловно, нет. Например, в Доме культуры горняков в семи комнатах работают 18 коллективов художественной самодеятельности и клубов по интересам, в которых занимаются 500 человек. Нет возможности проводить одновременно киносеансы и другие мероприятия. Поэтому необходимо ускорить решение вопроса о реконструкции Дома культуры горняков.

Не в лучшем положении и материальная база сельских культучреждений. До сих пор не проведен ремонт в Старопольском, Ложголовском Домах культуры и Доме культуры райсельхозтехники. Решение всех этих проблем, а также силы, знания и опыт, творческая инициатива работников культуры послужат дальнейшему совершенствованию деятельности учреждений культуры.

Ю. ГАГАЕВ,
председатель постоянной комиссии по культуре городского Совета народных депутатов.

ОТЗВУКИ ПЕРЕЖИТОГО

УГОЛОК КНИГОЛЮБА

ОБЗОР ЛЕНИНГРАДСКИХ ЖУРНАЛОВ ЗА ВТОРОЙ КВАРТАЛ 1981 ГОДА

Ведущей темой в периодической печати Ленинграда — города, перенесшего все тяготы войны и блокады, остаются воспоминания о войне. Журнал «Нева» (№ 5) открывается подборкой стихов под общим названием «Перекличка однополчан». Поэтов, чьи стихи опубликованы здесь, по праву можно назвать однополчанами: они шагнули в литературу из окопов Великой Отечественной войны и по сей день не сдают позиций. Эти поэты наблюдали жизнь и войну не со стороны, а были ее самыми непосредственными участниками.

По-разному, но с одинаковой болью, с одинаковой проникновенностью пишут о войне Михаил Дудин, Мустай Карим, Надежда Полякова, Вадим Шефнер, Юлия Друнина, Адам Шогенцуков, Анатолий Чепуров, Давид Самойлов и другие. Интересна подборка стихов Павла Булушева, опубликованная в шестом номере «Невы».

Журнал «Звезда» большое место уделил военной прозе. В четвертом номере опубликована большая повесть М. Рольникайте «Долгое молчание», героиня которой прошла через полную страданий жизнь в гитлеровском концентрационном лагере. Война уже окончилась, но ежедневно терзают ее воспоминания о не вернувшихся из лагеря подругах, о всех увиденных ужасах, о зверствах фашистов.

В шестом номере «Звезды» под общей рубрикой «Из летописи Великой Отечественной войны» опубликована серия очерков бывших фронтовиков. В очерке «Черноморские твердыни» Герой Советского Союза, вице-адмирал, член Военного совета флота Н. М. Кулаков пишет о героических днях и ночах обороны Одессы и Севастополя. Военным будням летчиков-истребителей посвящен очерк генерал-лейтенанта авиации Б. Петрова «Не щадя жизни».

Повесть «Урок немецкого» Павла Васильева («Аврора», № 5) — о детях блокадного Ленинграда. Детям Ленинграда выпала суровая доля — умирать от голода, но тем не менее не падать духом: учиться, работать, тушить зажигалки, защищать героический город наравне со взрослыми. И они спасли его.

В. ОХОНСКАЯ,
старший методист объединенной районной библиотеки.

КАК ВАС ОБСЛУЖИВАЮТ?

НЕ ДАЛИ ЖАЛОБНУЮ КНИГУ...

НА РАБОТУ магазина «Юбилейный» редко бывают жалобы покупателей. Об этом говорят и книга предложений, и сами отзывы. А инвалид Великой Отечественной войны А. П. Апринцев похвалил коллектив за хорошее обслуживание инвалидов. Директор магазина Г. А. Беляева знает телефоны каждого, звонит, когда привозят те или иные продукты, спрашивает, нужны ли они человеку. Да и в городском торге говорят о «Юбилейном», как о «тихом, спокойном» магазине. Но в этом году на работу торгового предприятия были две жалобы в редакцию газеты «Знамя труда». Одно письмо, копию которого переслала редакция в магазин, было обсуждено в коллективе, редакции и автору прислали ответ о принятых мерах. Конечно, этой жалобы могло и не быть, если бы не халатность продавца, которая неправильно списала с автоматических весов вес товара.

Второе письмо требует более пристального внимания. Хотя оно и вызывает к себе двойственное отношение. Вот письмо:

«В магазине «Юбилейный» мы стояли в очереди за сметаной, — пишут Н. И. Иванов, Р. А. Иванова, Л. В. Данилов, Г. Н. Алексеева, Л. Ф. Спиридонова, В. В. Никифорова. — Привозят ее обычно за полчаса до обеда. Продавать начали за пятнадцать минут до обеда. Ровно в 14.00 продавец прекратила отпускать покупателей. Сколько точно сметаны привозят, мы не знаем (две фляги всегда есть). Мы попросили отпустить тех людей, которые есть в магазине (было человек пятнадцать). Но нас стали выгонять. Из магазина мы не вышли и решили проверить, куда же девается сметана. Три литра — для детских яслей. Десятилитровая фляга и кастрюля — для школы-интерната. И еще работники магазина налили восемь литровых банок. Причем наливал сметану каждый себе сам. Даже рабочие магазина в своей спецодежде тоже обслуживали себя. После обеда сметану продавали ровно семь минут. Отпустили пять человек. Шестому не хватило. Мы хотели обо всем этом написать в жалобную книгу. Только успели записать число, как заведующая отделом с силой вырвала книгу из рук, измяв и разорвав предыдущий лист.

Есть и еще несколько замечаний по поводу работы «Юбилейного». Как можно наливать сметану детям ясельного возраста из общего бидона, над которым наливали уже много банок? Кроме того, в магазине нет табличек с фамилиями продавцов и кассиров. Не всегда бывает бумага, чтобы завернуть пирожок, кекс и т. п. Нет ценников на хлебобулочные изделия».

Думается, авторы письма не правы, самовольно оставшись в магазине во время обеденного перерыва. Для проверки того, чтобы продукты не уходили «на сторону», есть органы народного контроля, куда можно было бы позвонить в случае сомнения. Представьте себе на минуту, что покупатели будут самовольно оставаться во время обеденного перерыва. Какую это создаст обстановку для отдыха и дальнейшей работы продавцов, кассиров, труд которых тоже не из легких?

Правила торговли говорят, если у человека имеется чек на покупку товаров, то продавец обязан обслужить его, даже если бы в магазине начался обеденный перерыв. К нашему случаю эти правила не применишь.

Прежде чем комментировать другую часть письма, обратимся к директору магазина Г. А. Беляевой.

— Галина Андреевна, Вы знаете об этом случае в магазине?

— Да.

— Как фамилия заведующей, отнявшей книгу жалоб и предложений у покупателей? И на каком основании она так поступила?

— Это сделала Валентина Семеновна Куртенкова. Она очень разнервничалась. Знаете, к нам ходит одна женщина, так все время подстрекает покупателей писать жалобы, если когда-то задержится товар или еще что. Мы даже хотим написать на производство, где она работает.

Странные аргументы. Ведь жалобную книгу обязаны выдавать по первому требованию. Трудно Галине Андреевне объяснить и то, почему рабочие магазина в спецодежде свободно заходят за прилавок. Да и объяснения по поводу отсутствия ценников, оберточной бумаги сочувствия не вызывают.

На вопрос, как же отнесся коллектив магазина к этому инциденту, Г. А. Беляева ответила:

— Все были расстроены.

— А как же поступили с Куртенковой?

— Да я ее ругала...

Конечно, нелицеприятный разговор — тоже метод воспитания, но есть в этом происшествии одна деталь: если в книге появятся жалобы, то коллектив магазина может не занять ведущее место в социалистическом соревновании. В этом и кроется истинная причина того, что покупателям не дали жалобную книгу. Конечно, за ведущее место надо бороться, но только не таким образом, как поступила В. С. Куртенкова. Человек, придя в магазин, ждет доброжелательного к себе отношения со стороны продавцов, и если его обслужат согласно правилам, то он жаловаться не будет. А уж если жалуется, то директору магазина нужно построже спрашивать с тех, кто нарушает этикет советской торговли.

В. КАРАСЕВА.

На снимках, сделанных нашим фотокорреспондентом Ю. Терентьевым, фрагменты праздника «Русская березка», который традиционно каждый год организует коллектив Дома культуры горняков в парке на берегу Плюссы в районе шахты имени С. М. Кирова.

Перед зрителями выступают участники художественной самодеятельности — фольклорный хор Дома культуры горняков.

ПАВЕЛ ДМИТРИЕВИЧ ХУДЯКОВ

После тяжелой и продолжительной болезни на 70-м году жизни умер Павел Дмитриевич Худяков, член КПСС с 1939 года, подполковник в отставке, участник Великой Отечественной войны.

П. Д. Худяков, родился 7 марта 1912 года в семье крестьянина д. Анисимово Вологодской области. Трудовую деятельность начал в 1932 году.

С 1934 года по 1960 год проходил службу в рядах Советской Армии на должностях рядового и офицерского состава войсковых частей и соединений на Дальнем Востоке.

С 1960 года после увольнения в запас по настоящее время продолжал работать в различных организациях и учреждениях нашего района.

На протяжении 14 лет добросовестно выполнял обязанности секретаря ряда партийных организаций.

На всех участках работы Павла Дмитриевича отличали партийная убежденность, личная дисциплинированность, трудовая активность.

За добросовестную службу в Советской Армии и трудовую деятельность Павел Дмитриевич награжден орденом Красного Знамени, двумя орденами Красной Звезды и многими медалями.

Светлая память о Павле Дмитриевиче Худякове навсегда останется в наших сердцах.

Комитет ветеранов войны.
Горвоенкомат.

Свидетельствует пресса

КАМПУЧИЯ НА ПУТИ СОЗИДАНИЯ

Японская газета «Дейли иомиури» опубликовала фоторепортаж своего корреспондента Садао Огуры, который недавно посетил Народную Республику Кампучию. Он вернулся в эту страну после годичного перерыва и имел возможность сравнить вновь увиденное с еще свежими воспоминаниями. Вот несколько выдержек из репортажа.

«Я нашел столицу превратившейся в яркий, красочный город, — пишет С. Огура. — Количество рынков в Пномпене увеличилось до шести, чтобы лучше удовлетворять аппетиты жителей, число которых заметно увеличилось. На прилавках большой выбор овощей и фруктов, а также одежды, лекарств, кухонной утвари.

Страна готовится посеять в этом году рис на площади 1.800 тысяч гектаров. Это означает, что, если погода будет благоприятной, потребности страны будут удовлетворены. Однако крестьяне настроены оптимистически».

На многочисленных снимках видны улыбающиеся счастливые лица людей, к которым вновь вернулась нормальная жизнь. Только зная страшную трагедию, недавно пережитую кампучийским народом, можно оценить лаконичную подпись под фото: «В сопровождении деревенских музыкантов невеста направляется к дому жениха. Такую картину в кампучийских деревнях можно увидеть часто: очень много свадеб».

Прямо на нас смотрит смеющийся сорванец. Подпись гласит: «Этого юного ковбоя репортер сфотографировал в Кандале. Я обратил внимание во время поездки по стране на большое число детей».

Надо отдать должное наблюдательности Садао Огуры, который, казалось бы, в незначительном факте или эпизоде способен разглядеть приметы новой жизни Кампучии. Так, например, он снимает обыденную уличную сценку в Пномпене: прохожий заказывает у мастера ключ — и поясняет: «Эта мастерская по изготовлению ключей открылась недавно. Сам факт ее появления указывает на то, что жизнь людей становится стабильной».

Рассказ Садао Огуры — убедительное свидетельство того, что народ Кампучии с энтузиазмом идет навстречу своему будущему.

Михаил ЕФИМОВ,
собств. корр. АПН.

КОРРЕСПОНДЕНТЫ АПН СООБЩАЮТ

Через год после Олимпиады

Минул почти год с тех пор, как состоялись Олимпийские игры в Москве, но олимпийская тема по-прежнему не сходит со страниц местных газет. Новозеландцы вновь и вновь возвращаются к тем памятным дням, когда, несмотря на небывалый нажим из-за океана и внутри страны, национальная олимпийская команда все-таки приняла участие в этом впечатляющем форуме молодости и спорта.

«Бойкот Олимпиады полностью провалился, и советские люди помогли нам почувствовать, что мы не зря боролись за свое право поехать в Москву», — заявил недавно в интервью одной из местных газет пятиборец из Веллингтона Брайен-Аллен Ньют. Перед поездкой в Москву ему пришлось испытать жесточайшее давление от анонимных угроз до попыток лишить его средств к существованию. Но мужественный спортсмен преодолел все трудности и достойно представил свою страну на Олимпийских играх. Однако, по его словам, эта изнурительная борьба лишила его возможности показать все, на что он был способен.

Вернувшись домой, он много раз выступал в клубах, университетах, школах, делясь своими впечатлениями об Олимпиаде. Б.-А. Ньют по-прежнему является одним из руководителей новозеландской ассоциации современного пятиборья, активно помогает молодым спортсменам.

Недавно ему и другим новозеландским участникам XXII Олимпийских игр от имени организационного комитета «Олимпиада-80» были вручены памятные дипломы и сувениры.

«Олимпиада в Москве стала примечательным событием во многих отношениях, — заявил на церемонии председатель Олимпийской ассоциации Новой Зеландии Лэнс Кросс. — В частности, ни одни другие Игры, которые мне довелось посетить, не имели спортивных сооружений такого высокого класса.

Многие из нас считали невозможным улучшение существовавших в то время спортивных рекордов. В Москве, однако, было доказано обратное. Олимпиада-80 принесла больше рекордов, чем любые другие Игры прошлых лет».

С. СЕМЕНОВ,
корр. АПН.

Редактор
В. В. ИВАНОВ

Анастасии Тимофеевне СВЕТЛОВОЙ

Поздравляем Вас с юбилеем и уходом на заслуженный отдых. Благодарим за многолетний и добросовестный труд.

Коллектив цеха формовой техники регенератного завода.

Сергею ГАЛУХЕ

Поздравляем с восемнадцатилетием. Желаем больших успехов в личной жизни и труде.

Коллектив ОГМ СПОГАТ.

Телевидение

ПОКАЗЫВАЕТ МОСКВА

ЧЕТВЕРГ, 16 ИЮЛЯ

9.05 — «Умелые руки». 9.40 — «Волга-Волга». Художественный фильм. 14.30 — Новости. 14.50 — Программа документальных фильмов. 15.50 — Концерт Государственного духового оркестра РСФСР под управлением заслуженного деятеля искусств РСФСР И. Сергеева. 16.20 — Знаменосцы трудовой славы. 16.35 — «Шахматная школа». Игра в шахматы на расстоянии. 17.05 — Маршрутами «Зарницы». К 60-летию образования Аджарской АССР. 17.50 — «По Аджарии». Документальный фильм. 18.15 — Концерт Государственного ансамбля песни и танца Аджарской АССР. 18.45 — «Сегодня в мире». 19.05 — Жизнь науки. Академик А. Н. Несмеянов. 19.50 — «Впервые на экране ЦТ». Художественный фильм «Мужские игры на свежем воздухе» 21.00 — «Время». 21.35 — «Поэзия мира и дружбы». 22.15 — «Сегодня в мире». 22.30 — Продолжение передачи «Поэзия мира и дружбы».

ПОКАЗЫВАЕТ ЛЕНИНГРАД

ЧЕТВЕРГ, 16 ИЮЛЯ

9.00 — Новости. 9.10 — «Председатель». Художественный фильм. 2-я серия. «Быть человеком». 18.00 — «Петушок», «Шах и слуга». Мультфильмы. 18.15 — «Собеседник». 19.00 — «Ленинград». 19.35 — Заключительный концерт Всесоюзного фестиваля искусств «Белые ночи». 20.25 — «Ломоносов». Документальный телефильм. 20.45 — «Спорт, спрот, спорт». 21.00 — «Время». 21.40 — Новости. 21.50— «Сельская орбита».

СЛАНЦЕВСКОЕ ПРОИЗВОДСТВЕННОЕ ОБЪЕДИНЕНИЕ ГРУЗОВОГО АВТОТРАНСПОРТА

приглашает на работу

ЭКОНОМИСТА,
КОМЕНДАНТА,
ФЕЛЬДШЕРА,
ДИСПЕТЧЕРОВ,
ВОДИТЕЛЕЙ на все марки автомашин,
СЛЕСАРЕЙ по ремонту автомашин,
КОЧЕГАРОВ (заработная плата 150 рублей в месяц),
ИНСТРУКТОРА производственной гимнастики,
БУХГАЛТЕРА.

объявляет

прием на курсы по подготовке водителей III класса с отрывом и без отрыва от производства.

Приглашаются юноши и девушки в возрасте 18 лет.

Неработающим выплачивается стипендия в размере 42 рублей 80 копеек в месяц.

Начало занятий 10 октября 1981 года.

Продолжается прием на курсы переподготовки водителей на категорию «Е».

За справками обращаться в отдел кадров. Телефон 2-19-59.

4—2

ПОКАЗЫВАЕТ ТАЛЛИН

ЧЕТВЕРГ, 16 ИЮЛЯ

14.25 — Программа передач. 17.50 — Новости. Вечерняя программа. 18.00 — «Актуальная камера» (на русск. яз.). 19.00 — «Председатели». 19.25 —«Таллин, мой Таллин». 19.30 — «Молодежная студия». «В стройотряде». 19.50 — Реклама. 20.00 — Мультфильмы для детей. «Горе-кузнец», «Девочка и Златогривый» и «Клаабу, Нини и злая рыба». 20.30 — «Актуальная камера». 21.35 — Спорт, спорт. 21.50 — Художественный фильм «Судьба». 2-я серия. 23.00 — Поет Вольдемар Куслап. 23.25 — Новости.

Кино

ДВОРЕЦ КУЛЬТУРЫ. 15 июля — **«Люди в океане».** Начало в 17, 19, 21 час. Для детей. **«Рикки-Тикки-Тави».** Начало в 10 часов.

ДОМ КУЛЬТУРЫ ГОРНЯКОВ. 15 июля — **«Не покидай меня, Амира».** Начало в 17, 19, 21 час.

КИНОТЕАТР «ТРУД». 15 июля — **«Женщина, которая поет».** Начало в 12, 14.20, 16.10, 18.15, 20.10, 22 часа. Для детей. Сборник мультфильмов. Начало в 10 часов. 16 июля — **«Викинги».** Начало в 11, 14.20, 16.10, 18.15, 20.10, 22 часа.

КЛУБ «ШАХТЕР». 15 июля — **«Чужое счастье».** Начало в 17, 19, 21 час.

КИНОТЕАТРУ «ТРУД»

требуются

ХУДОЖНИК,
КОНТРОЛЕР билетов,
ГЛАВНЫЙ АДМИНИСТРАТОР.

2—2

НАРВСКОЕ БЮРО ПУТЕШЕСТВИЙ И ЭКСКУРСИЙ ПРЕДЛАГАЕТ СОВЕРШИТЬ ЭКСКУРСИИ ПО МАРШРУТАМ:

АВТОБУСНЫЕ:

В Древний Новгород — 18—19, 25—26 июля, 15—16, 22—23, 29—30 августа.

Стоимость одной путевки 21 рубль.

Курорт Пярну — 1—2, 8—9, 15—16, 22—23 августа, 5—6 сентября.

Стоимость одной путевки 18 рублей.

Село Михайловское — 17—19, 24—26 июля, 31 июля — 2 августа, 7—9, 14—16, 21—23, 28—30 августа.

Стоимость одной путевки 25 рублей.

Рига (палаточный) — 7—9, 21—23, 28—30 августа.

Стоимость одной путевки 25 рублей.

Юг Эстонии (палаточный) — 1—2, 8—9, 29—30 августа.

Стоимость одной путевки 19 рублей.

Остров Валаам (палаточный) — 28—30 августа.

Стоимость одной путевки 35 рублей.

ЖЕЛЕЗНОДОРОЖНЫЕ:

«Золотое кольцо» — 7—9 августа.

Стоимость одной путевки 62 рубля.

Москва — 14—16 августа.

Стоимость одной путевки 54 рубля.

АВИАЦИОННЫЕ:

Волгоград — 8—10, 29—30 августа.

Стоимость одной путевки 115 рублей.

Оформление и выдача путевок производится по вторникам, средам и четвергам с 13 до 17 часов.

1—1

СЛАНЦЕВСКИЙ РАЙОННЫЙ УЗЕЛ СВЯЗИ

сообщает

что 16 июля с 8 до 24 часов и 17 июля — с 8 до 18 часов по техническим причинам ретрансляция телевизионных передач Сланцевским телеретранслятором производиться не будет.

1—1

СГПТУ № 215

требуются

на постоянную работу:
ШОФЕР на автомашину ГАЗ-51,
ТЕХНИК-СТРОИТЕЛЬ,
ДЕЖУРНЫЙ СЛЕСАРЬ-САНТЕХНИК,
ДВОРНИК.

3—2

СЛАНЦЕ-ПЕРЕРАБАТЫВАЮЩИЙ ЗАВОД «СЛАНЦЫ»

приглашает на работу

СЛЕСАРЕЙ по ремонту технологического оборудования,
ЭЛЕКТРОМОНТЕРОВ по ремонту электрооборудования,
СЛЕСАРЕЙ - ЖЕСТЯНЩИКОВ,
ТОКАРЕЙ,
БУХГАЛТЕРОВ (на временную работу),
ВОСПИТАТЕЛЯ в общежитие,
АСФАЛЬТИРОВЩИКОВ,
ПОДСОБНЫХ РАБОЧИХ,
РАБОЧИХ на временную работу в совхозе.

5—5

РАЙСЕЛЬХОЗТЕХНИКЕ

требуются на работу

СЕКРЕТАРЬ - МАШИНИСТКА,
ВОДИТЕЛИ категорий «С» и «Е»,
МАЛЯР - ШТУКАТУР,
СЛЕСАРЬ по ремонту дорожно-строительных машин и тракторов,
СЛЕСАРЬ - САНТЕХНИК,
МАШИНИСТЫ КОТЛОВ,
АВТОСЛЕСАРЬ.

За справками обращаться в отдел кадров.

4—4

Коллектив работников Сланцевского райпо выражает глубокое соболезнование Маслобоевой Александре Михайловне по поводу смерти мужа.

Сланцевский районный совет ветеранов войны глубоко скорбит по поводу смерти участника Отечественной войны **ХУДЯКОВА Павла Дмитриевича** и выражает соболезнование семье и родным покойного.

Коллектив работников ДК горняков соболезнует Худяковой Клавдии Андреевне по поводу смерти мужа **ХУДЯКОВА Павла Дмитриевича.**

Коллектив школы № 1 выражает глубокое соболезнование Федоровой Елене Павловне по поводу смерти ее отца.

Сердечно благодарим коллектив СГПТУ № 215, соседей, друзей, оказавших помощь в похоронах нашего дорогого и любимого Моргунова Валерия.

Родители, братья.

Сердечно благодарим Сланцевское ДРСУ и все коллективы города и района, друзей и родных, оказавших помощь в похоронах и разделивших с нами тяжелую горечь утраты нашего дорогого мужа, отца, дедушки и брата Кныша Анатолия Лукича.

Жена, дети, внук, сестры.

Газета издается по вторникам, средам, четвергам, пятницам и субботам.

НАШ АДРЕС: 188540, г. Сланцы, Банковская ул., 3. ТЕЛЕФОНЫ: редактор — 2-23-81, зам. редактора, отдел промышленности — 2-16-65, отв. секретарь — 2-17-85, отдел партийной, комсомольско-молодежной жизни — 2-14-06, отдел сельского хозяйства — 2-16-70, отдел культуры, быта, писем и массовой работы — 2-23-65, фотокорреспондент — 2-16-03, корректоры — 2-13-60, бухгалтерия — 2-27-81. Объявления принимаются в бухгалтерии редакции по понедельникам и средам с 14 до 18 часов.

ППО № 1—1 Ленуприздата гор. Сланцы, Банковская ул., дом № 3. Газету набирали линотипистки Зверева Л. И., Зверева А. А., верстала Аман Н. С., печатали Минина Н. С., Ковалева Т. И. Корректор Бегунова Е. К. Объем 0,5 печ. л. Тираж 13.500. Заказ 2317.