Пролетарии всех стран, соединяйтесь!

ЗНАМЯ ТРУДА

Орган Сланцевского горкома Коммунистической партии Советского Союза и городского Совета народных депутатов

Газета издается с февраля 1944 года | № 139 (8111) | Среда, 22 июля 1981 года | Цена 2 коп.

Впереди — „Сланцевский"

Районное управление сельского хозяйства, райком профсоюза работников сельского хозяйства и руководство СПО «Родина» подвели итоги социалистического соревнования на заготовке кормов с 13 по 20 июля 1981 года.

Первое место присуждено коллективу совхоза «Сланцевский» (директор совхоза Г. Ф. Лахно, секретарь парткома В. А. Антонов, председатель рабочего комитета профсоюза В. Л. Тилик), выполнившему районные условия социалистического соревнования по заготовке грубых и сочных кормов в пересчете на кормовые единицы и обеспечившему наибольший процент прироста заготовки кормов за прошедшую неделю. Совхоз опережает уровень прошлого года по всем видам кормов и добился наибольшего сбора кормовых единиц с одного гектара укосных площадей.

За достигнутые успехи коллективу совхоза вручается переходящий Красный вымпел.

Второе место присуждено коллективу совхоза «Родина» (зам. генерального директора СПО «Родина» по производству Н. В. Сивенков, секретарь парткома Е. А. Назаров, председатель рабочего комитета профсоюза В. Н. Сырников), обеспечившему наибольший прирост заготовки сена, выполнившему областные условия социалистического соревнования по заготовке сена.

Отмечается уверенная работа коллектива совхоза «Старопольский» на заготовке сена, запасы которого превышают уровень прошлого года на 40 процентов.

□

НАШ КОММЕНТАРИЙ

Несмотря на ненастную погоду последних дней, на 20 июля, благодаря усилиям коллективов совхозов «Сланцевский», «Родина» и «Старопольский», район по заготовке всех видов кормов превысил уровень прошлого года. Активно участвует в заготовке кормов население Попковогорского, Черновского и Поречского сельских Советов. Лучших показателей по оказанию шефской помощи на заготовке кормов добились коллективы треста «Сланцымежрайгаз» завода «Сланцы», управления коммунального хозяйства горисполкома.

Однако темпы уборки, особенно многолетних трав, низки. Нарушение оптимальных сроков уборки многолетних трав окажет отрицательное влияние на качество кормов и сократит возможность увеличения сбора кормов со второго укоса.

Особую тревогу вызывает выполнение плана по заготовке сена. Сроки уходят, а запасы сена не достигли половины планового задания. Совхозы же «Аврора» и «Осьминский» по темпам заготовки сена отстают от уровня прошлого года. Значительное отставание допущено от графика и по закладке сенажа, а совхоз «Аврора» не заготовил ни одной тонны данного вида корма.

Необходимо обратить особое внимание коллективам совхозов «Старопольский» и «Осьминский» на полноту и качество уборки кормовых площадей, так как сбор кормов с каждого гектара в данных совхозах ниже плановых показателей.

Низок уровень организаторской работы на заготовке кормов в исполкомах Выскатского, Старопольского и Новосельского сельских Советов.

Недостаточно эффективно оказывают помощь совхозам в заготовке кормов предприятия города Сланцы, такие как регенератный завод, комбинат строительных материалов, филиал швейного объединения «Маяк». Изменившиеся погодные условия требуют увеличения ручных работ, особенно на заготовке сена. В настоящее время необходимо повсеместно развернуть работы по укладке сена на ределя, самоходную высокопроизводительную технику использовать только для закладки сенажа.

Объем работ растет: настала пора уборки семенников многолетних трав, раннего картофеля. Промедление с заготовкой кормов и особенно с уборкой многолетних трав и улучшенных сенокосов окажет непоправимое влияние на выполнение обязательств по поставкам молока и мяса. Хорошая обеспеченность горожан продуктами животноводства в настоящее время находится на кормовых угодьях села, и взять ее — наша главная задача.

ФЕРМАМ—ПОЛНЫЙ ЗАПАС КОРМОВ

ВСЕ РЕЗЕРВЫ—НА УЧЕТ!

В 1981 году нужно заготовить

грубых кормов (всего) — 32.186 тонн; в том числе — **сена** — 15.677 тонн, **сенажа** — 13.685 тонн, **соломы** — 2.824 тонны,

сочных кормов (всего) — 54.072 тонны; в том числе — **силоса** — 35.681 тонну, **корнеплодов** — 16.680 тонн, **фуражного картофеля** — 1.701 тонну.

Заготовлено на 20 июля

сена — 7.313 тонн, **сенажа** — 3.722 тонны, **силосной массы** — 19.033 тонны, **травяной муки, резки, брикетов** — 712 тонн.

ВКЛАД ЛУЧШИХ

Образцы эффективной работы демонстрируют на зеленой жатве лучшие труженики совхоза «Старопольский», победителем трудового соперничества за прошлую неделю по праву назван тракторист Л. Васильев, скосивший траву на 55 гектарах при норме 35. Таким образом, с начала сенозаготовительной страды на его счету уже 128 скошенных гектаров.

Звания лучшего заслуженно удостоен звеньевой пресс-подборщиков В. П. Смирнов. Работая с максимальной отдачей, он за три минувшие недели запрессовал 475 тонн сена и перекрыл норму шестидневки на 90 тонн.

На 110—115 процентов ежедневно выполняет задание тракторист Б. Желобанов, занятый на сенокошении, по-ударному работают М. Махов и А. Васильев — на сгребании.

К сожалению, погода вновь вносит поправки в график страды. Но механизаторы не сидят без дела. В эти дни они тщательно отлаживают технику, готовые в любой момент выехать на поля.

Т. КУЗНЕЦОВА,
председатель рабочкома профсоюза совхоза «Старопольский».

СВЕДЕНИЯ

о ходе заготовки кормов в СПО «Родина»
(данные на 20 июля)

Наименование хозяйств	Заготовлено кормов. един. (в % к плану)	Скошено трав (в % к плану)	Заготовлено [в % к плану] сена	сенажа	силоса	Заложено силосной массы [ц]
«Сланцевский»	34	38	40	69	31	48400
«Аврора»	27	36	41	—	39	39410
«Старопольский»	27	63	54	20	21	27460
«Родина»	26	46	54	26	16	52400
«Осьминский»	23	36	38	22	22	22660
По объединению:	**27**	**47**	**47**	**27**	**26**	**190330**
Было в 1980 году:	25	56	45	20	17	135330

Фото Ю. Терентьева

Успех сенозаготовительной страды зависит прежде всего от бесперебойной работы пресс-подборщиков, от надежности и профессиональной компетентности таких механизаторов, как Иосиф Владимирович Клюкач (на снимке—справа) и Евгений Михайлович Зубков. Это одно из двух звеньев совхоза «Сланцевский», выполняющих ответственное задание по обеспечению животноводческих ферм хозяйства важным видом кормов.

Добиваться весомых результатов опытным механизаторам позволяют четкая согласованность действий, чувство локтя. На верхнем снимке вы видите, что их пресс-подборщики идут бок о бок, оставляя ровные ряды прессованных кип.

□

НА ОСНОВЕ ТЕХНИЧЕСКОГО ПРОГРЕССА

ТВОРЧЕСКИЕ УСПЕХИ

Около 170 различных предложений, направленных на повышение производительности труда и его качества, улучшение условий труда, внесли за истекшие полгода одиннадцатой пятилетки новаторы шахты «Ленинградская». Условный годовой экономический эффект от внедрения рационализации производственных процессов составил 130 тысяч рублей.

На днях состоялось заседание совета ВОИР предприятия, на котором были подведены итоги социалистического соревнования среди новаторов. Первое место присуждено рационализаторам обогатительной фабрики. По плану они должны были внести 24 предложения с условно-годовым экономическим эффектом в 24 тысячи рублей, фактически же их подано 25, а условный годовой экономический эффект превысил 30 тысяч рублей.

По второй группе производств первое место завоевали новаторы подземного механического цеха, от которых за первые шесть месяцев текущего года поступило 57 рационализаторских предложений, вместо 51 по плану. Условный годовой экономический эффект от внедрения их в производство составляет более 8 тысяч рублей.

Звание лучшего рационализатора шахты присуждено электрослесарю Владимиру Николаевичу Харченко. В цехе он работает давно и известен как большой мастер своего дела. Характерно и то, что В. Н. Харченко всегда и охотно приходит на помощь другим, ставит общественные интересы выше личных, не проходит мимо так называемых «мелочей», стараясь улучшить дело, помочь горнякам в успешном выполнении и перевыполнении заданий одиннадцатой пятилетки.

За истекшее полугодие В. Н. Харченко разработал и внедрил в производство 31 рационализаторское предложение. Самое существенное из них — специальный стенд для ремонта гидроблоков и гидродомкратов врубовой машины «Урал-33». Использование этого новшества исключило из повседневной практики ремонтников установку на горнодобывающую технику некачественных деталей и узлов, что, разумеется, очень важно. Не требуется теперь и переделки сделанного, что не раз бывало прежде.

Неплохо потрудились в первом полугодии одиннадцатой пятилетки и новаторы седьмого участка. Свои социалистические обязательства, принятые на этот период, они успешно выполнили. От внедрения в производство их предложений получено на 800 рублей экономии больше, чем планировалось.

П. АНТОНЕНКОВ,
председатель совета новаторов шахты «Ленинградская».

ПАНОРАМА РОДИНЫ

ДЕЖУРИТ ЭЛЕКТРОННЫЙ ДИСПЕТЧЕР

ВИЛЬНЮС. На первое дежурство заступил на автобусной станции электронный диспетчер. Специальный автоматизированный комплекс помогает не только четко отправлять и принимать машины, обслуживающие междугородные линии, но и контролирует соблюдение ими графика движения, выдает пассажирам необходимую информацию.

КРЫЛЬЯ НА ПЛОЩАДИ

КУРГАН - ТЮБЕ (Таджикская ССР). Самолеты, отслужившие свой срок, передали детям авиаторы Таджикистана. Лайнеры, ставшие на вечный прикол в Курган-Тюбе, Ленинабаде, Душанбе и других городах республики, превратились в кинотеатры, музеи и детские клубы. Здесь проходят встречи ребят с героями воздушных трасс, читаются лекции о советской авиации и космонавтике.

ОХРАНЯЯ ЧИСТОТУ ВОЗДУХА

ТАРТУ (Эстонская ССР). Лазерная установка, луч которой позволяет мгновенно определять состав выбросов в атмосферу из любого источника загрязнения, создана учеными Эстонии. Она стала основой системы контроля за охраной воздушного бассейна города Тарту.

(ТАСС)

ГРАНИ ИДЕОЛОГИЧЕСКОЙ РАБОТЫ

БЕСЕДА В ЦЕХЕ

Скоро новая смена заступит на трудовую вахту. И перед сдачей операторы подметали, чистили закрепленную за ними территорию. Такой порядок заведен не только в цехе обогащения сланца, но на всем заводе «Сланцы». Подтянутый, с военной выправкой, молодой мастер Владимир Виноградов еще раз напомнил:

— Не расходитесь. Сразу после работы будет прочитана для вас политическая информация о международном положении.

В начале девятого утра в красном уголке собрались рабочие двух смен: и те, что дежурили ночью, и те, что пришли их менять. Политинформатор электромонтер Виктор Васильев начал свой рассказ...

Всякий раз такие беседы затрагивают актуальную злободневную тему. Электромонтер Виктор Александрович Васильев уже более 10 лет в цехе обогащения сланца проводит политинформации. Он добросовестно выполняет ответственное партийное поручение. Раз в месяц в единый политдень коммунист Васильев также беседует с товарищами о событиях, происходящих в стране и за рубежом, а например, в минувший четверг он рассказал, как коллектив цеха справился с полугодовым заданием.

Из его рассказов химики знают, что происходит в Западной Европе, в Китае, Афганистане, какую агрессивную политику проводит правительство США. Свои выступления политинформатор Васильев тесно увязывает с теми большими задачами, которые решает коллектив. Он призывает химиков по-ударному трудиться, чтобы досрочно завершить план первого года 11-й пятилетки.

Цех обогащения сланца уже несколько раз завоевывал призовые места в социалистическом соревновании, и теперь он занимает первое место на заводе, держит переходящее Красное знамя. Здесь за текущие полгода нет ни одного нарушения трудовой дисциплины. Технологическая смена мастера Владимира Виноградова не раз занимала первые места в соревновании. По-ударному трудятся рабочие смены Евгении Басилиной, хорошо работает оператор Антонина Завьялова, старший оператор Анатолий Соуко и многие другие.

Что же помогает коммунисту Васильеву так добросовестно выполнять партийное поручение? Прежде всего высокая партийная дисциплина, уважение к коллективу, непрерывная учеба.

Сланцевский горком КПСС в помощь политинформаторам каждый месяц проводит семинары. На них выступают подготовленные товарищи, часто бывают лекторы из обкома КПСС. Электромонтер Васильев не пропускает ни одного такого семинара. Внимательно слушает, делает нужные записи.

Разумеется, такие семинары помогают политинформаторам как следует подготовиться к встрече с трудящимися цеха, увязать темы ее с большими задачами, которые решает коллектив в первом году одиннадцатой пятилетки.

П. БУШАГИН,
обществ. корр.

Высокой правительственной наградой—орденом Знак Почета — отмечен труд инженера лаборатории цементного завода, коммуниста Нины Сергеевны Граблюк. Ее награждение совпало с другим событием — двадцатилетием работы на заводе.

Сейчас она возглавляет партийную организацию лаборатории, избрана членом заводского комитета профсоюза.

Фото Ю. Терентьева.

В ФОНД МИРА

Большую организаторскую работу провели активисты на шахте имени С. М. Кирова по сбору денежных средств в Советский фонд мира. Комиссия по сбору добровольных взносов, которую возглавляет секретарь партийного бюро В. С. Трощенков, много внимания уделила агитационной деятельности.

На каждом участке, в каждой бригаде, смене прошли рабочие собрания, на них шахтеры изъявили желание внести определенную сумму денег. Всего собрано 620 рублей, на днях они будут перечислены в распоряжение фонда мира.

Особенно активно шли сборы средств на участке сортировки и на участке № 2, где хорошими организаторами проявили себя профгрупорг В. М. Еврашкина и горный мастер В. В. Ефимов.

* * *

В прошлом году коллектив отдела технического контроля регенератного завода был инициатором сбора денежных средств в Советский фонд мира. В этом году активнее ведут эту работу коллективы цеха резиновой обуви, электроцеха. На других участках, в бригадах также проходят рабочие собрания, на которых идет обсуждение вопроса о добровольных взносах в Советский фонд мира.

З. ВИШНЯКОВА.

Недавно в Ереване проходила международная специализированная выставка «Машины и оборудование для производства обуви». Свыше ста фирм Австрии, Бельгии, Великобритании, Венгрии, Дании, Италии, Португалии, Югославии, ФРГ, Франции, Швеции и Швейцарии демонстрировали оборудование для выполнения технологических операций, связанных с изготовлением обуви, а также машины для производства кожи, кожгалантерейных изделий и фурнитуры.

Выставка, организованная Торгово - промышленной палатой Советского Союза, Всесоюзным объединением «Экспоцентр» и Торгово-промышленной палатой Армянской ССР, послужит научно-техническому и коммерческому сотрудничеству между представителями обувной промышленности СССР и ведущими производителями обуви за рубежом.

НА СНИМКЕ: на выставке в отделе машин и оборудования Австрии.

Фотохроника ТАСС

КОМСОМОЛЬЦЫ — ПОДШЕФНЫМ

Для своих подшефных — бойцов комсомольско-молодежного лагеря школы № 11 комсомольцы объединения «Ленинградсланец» провели вечер отдыха.

После плотного трудового дня школьники собрались на комсомольское собрание, чтобы подвести предварительные итоги работы второй смены в лагере. А после собрания их ждал сюрприз: комитет комсомола ЛПО «Ленинградсланец» привез в районный Дом культуры ансамбль Дома культуры горняков. И зазвучала теплым летним вечером над деревней Овсище эстрадная музыка...

На этот вечер пришли не только бойцы КМЛ «Ровесник-81», но и ленинградские школьники, работающие на полях совхоза «Осьминский», да и местная молодежь зашла потанцевать. В общем, получился настоящий вечер дружбы, где всем было интересно, и где многие нашли себе новых друзей.

КАК ВАС ОБСЛУЖИВАЮТ?

ГДЕ ЗАКАЗАТЬ ЭКСКУРСИЮ?

«С некоторых пор в нашем городе не стало экскурсионного бюро. Кингисеппское экскурсионное бюро не принимает заявки на короткие расстояния, а если что и предлагает, то это не устраивает заказчиков.

Почему в нашем городе не стало экскурсионного бюро? Почему создали такую волокиту с заказами вообще? Приезжает представитель из Кингисеппа раз в неделю. Собирается толпа народу. Для того, чтобы заказать автобус, порой мало двух-трех дней». (Из письма трудящихся завода «Сланцы», всего 31 подпись).

В редакции газеты состоялась беседа с заведующим отделом транспорта Ленинградского областного совета по туризму и экскурсиям В. И. Гуришевым и заведующей Кингисеппским экскурсионным бюро О. А. Калько.

— Вячеслав Иванович, почему в нашем городе закрыли экскурсионное бюро?

— Бюро путешествий и экскурсий должно работать в двух направлениях. С одной стороны удовлетворять заявки заказчиков на различные плановые туристические поездки. С другой — принимать гостей. Сланцевское экскурсионное бюро из-за того, что в городе нет гостиницы, не могло принимать туристов. Поэтому Центральный совет по туризму принял решение закрыть экскурсионное бюро и сделать здесь филиал Кингисеппского экскурсионного бюро.

— Судя по заявкам, мы часто обслуживаем сланцевчан, — говорит О. А. Калько.

— Ольга Алексеевна, но ведь известны случаи, когда сланцевчане не смогли сделать заказы только потому, что сотрудник Кингисеппского бюро не выезжала сюда, и работники пассажирского автопредприятия, где находилось помещение для приема заказов, не знали как ответить на многочисленные телефонные звонки.

О. А. КАЛЬКО:

— У нас не было постоянного помещения, сейчас его выделили на рынке в Лучках, поэтому два раза в неделю — в четверг и во вторник с 9 до 17 часов работник экскурсионного бюро будет приезжать в Сланцы и принимать заказы.

— Бывшее экскурсионное бюро вело и широкую рекламу. Вряд ли у приемщицы будет время заниматься этим...

О. А. КАЛЬКО:

— Вывесим список поездок, чтобы люди в очереди не стояли, а сразу знали, куда можно заказать автобус...

— Как Вы понимаете, это не решение проблемы. В связи с тем, что Кингисеппскому экскурсионному бюро было вменено обслуживание населения Сланцевского района, увеличились ли штаты?..

О. А. КАЛЬКО:

— На одного человека.

— Почему же этого человека не нашли в Сланцах? По крайней мере был бы постоянный работник, который смог бы не два раза в неделю, а каждый день принимать заказы..

О. А. КАЛЬКО:

— Просто увеличился объем работы для нашего экскурсионного бюро, поэтому решили взять человека из Кингисеппа.

— Вячеслав Иванович, нельзя ли дать дополнительную штатную единицу Кингисеппскому бюро специально для обслуживания сланцевчан?

В. И. ГУРИШЕВ:

— Сейчас это невозможно. Но я буду хлопотать о выделении ее с начала будущего года.

— Ольга Алексеевна, сланцевчане жалуются и на то, что бюро не принимает заявки на Усть-Нарву.

О. А. КАЛЬКО:

— Действительно, у нас такого маршрута не было. Это было только в Сланцевском экскурсионном бюро. Но в связи с тем, что теперь мы обслуживаем ваш район, я буду добиваться введения этого маршрута. Сейчас Северо-Западное речное пароходство пропускает экскурсантов в Кронштадт только с ленинградской пропиской. Это тоже надо иметь ввиду. А вообще, кроме тех маршрутов, которые были в Сланцевском экскурсионном бюро, добавились новые — на Архангельск, на Черняховское (городок недалеко от Калининграда).

Пользуясь нашей встречей, хочу поговорить и о культуре туристов. Часто, заказывая поездку, сланцевские туристы говорят: «Не надо нам питание, не надо экскурсоводов». Мы обслуживаем полностью и поездкой, и питанием, туристов обязательно сопровождает экскурсовод. Иначе заявки принимать не можем. Есть и другие случаи: когда и автобус придет, и все налажено, но туристы не соберутся. Так было 30 мая. Поэтому культорганизаторам необходимо лучше информировать о времени, месте сбора.

— Раньше с экскурсионным бюро можно было заключить договор на год, обеспечивающий аккуратное обслуживание поездками.

— Договоры и сейчас в силе, — сказал Вячеслав Иванович Гуришев. — Крупные организации могут заключать договор на год с Ленинградским городским управлением бюро путешествий.

Итак, хочется верить, что разговор в редакции не прошел бесследно. После него, действительно, два раза в неделю обслуживает сланцевских туристов работник экскурсионного бюро. Но вопрос о постоянном сотруднике, каким бы был сланцевчанин, пока остается открытым.

ВЕСТИ ИЗ РАЙОНА

УВЕРЕННОЙ ПОСТУПЬЮ

ТРЕБОВАНИЕ ДНЯ—КАЧЕСТВО

Стабильно трудится в первом году одиннадцатой пятилетки коллектив фермы Перебор совхоза «Родина», который задание минувшего полугодия перевыполнил по всем показателям. Так, удой на фуражную корову при плане 1.263 килограмма фактически составил 1.316, что на 36 килограммов больше по сравнению с продуктивностью молочного стада, показанной фермой в соответствующем периоде прошлого года. Общий привес крупного рогатого скота составил 299,5 центнера, против 235,6 по заданию.

Заметим, что в количественном отношении показатели, достигнутые работниками Перебора, не рекордные по совхозу. К примеру, у давнего их соперника по социалистическому соревнованию — коллектива фермы Кушела — средняя продуктивность дойного стада составила 1.443 килограмма на корову при плане 1.305. Однако по качеству продукции, ее себестоимости труженики фермы Перебор сегодня не имеют конкурентов.

Добротно исполняют свое дело опытные, заслуженные доярки Т. М. Ершова, Н. М. Горшкова, Л. М. Андреева, Т. П. Юцева, благодаря которым средняя жирность молока доведена на ферме до 3,48 процента против 3,4 по плану, за счет чего коллективу дополнительно зачтено 156 центнеров молока. Наибольший же успех сопутствовал Л. М. Андреевой: в ее группе коров жирность молока достигла 3,6 процента.

Хорошие на ферме и привесы крупного рогатого скота. За полугодие они составили 299,5 центнера при плане 235,6. Среднесуточный привес молодняка доведен до 400 граммов. Тон в трудовом состязании задает старейшая телятница Е. Быкадорова, у подопечных которой привес достигает 900 г в сутки.

Стремиться к максимальному выходу продукции при наименьших затратах, при первостепенном внимании к качеству — четко следуя этому принципу, работники фермы Перебор уверенно выполняют свои обязательства.

А. ОСЕНКОВ.

СВЕДЕНИЯ

о качестве и реализационной цене молока по совхозам СПО «Родина» за шесть месяцев 1981 года

Наименование хозяйств	Продано молока первым сортом (в %)	Продано молока вторым сортом (в %)	Жирность (в %)	Товарность (в %)	Средн. реал. цена т молока (в рублях)
«Сланцевский»	100	—	3,61	91,2	363
«Родина»	100	—	3,48	89,5	363
«Ставропольский»	69,9	30,1	3,45	92,7	355
«Осьминский»	56,4	43,6	3,54	91	351
По объединению:	84,7	15,3	3,51	90,8	359

ЛУЧШИЕ СДАТЧИКИ МОЛОКА

В нынешнем году жители деревень Поречского сельсовета обязались сдать государству 22 тонны молока от личных коров. Итоги истекшего полугодия говорят о реальности такого рубежа. За этот период на молокозавод поступило 12,7 тонны молока, сданного населением.

Успешному ходу важного дела содействует хорошая организация закупок сельскохозяйственной продукции, проведенная сельским Советом во главе с председателем Т. А. Михеевой.

Среди активных сдатчиков молока называют жителей деревни Подлесье Е. Н. Шмагину, В. А. Егорова, А. И. Штыкову, жительницу деревни Морди Л. Г. Кушманову.

А. АЛОВ.

ГОРИЗОНТЫ КУЛЬТУРЫ

НА БУМАГЕ, И НА ДЕЛЕ

«В Доме культуры совхоза «Аврора» грязь, ломаные кресла, полураздетая сцена, разбитые стекла. Говорить о какой-то организации досуга населения? Кто это сделает, если сама директор Дома культуры по вечерам редкий гость. Не случайно в Доме культуры все разворовано, разломано, постоянные срывы вечеров, хотя бы красные даты календаря отмечались. Самодеятельность собирается стихийно, и то три певицы. Хорошо, что хоть работает в Доме культуры инструментальный ансамбль, а то был бы полнейший завал».

Вот такое письмо пришло однажды в редакцию.

Неизвестный автор подписался: «Рабочие совхоза».

Не будем строить догадок, почему он пожелал остаться неизвестным. Ясно одно: анонимным письмо стало из-за того, что автор не уверен в своей правоте, из-за того, что не все в письме соответствует действительности. Как же обстоят дела в Доме культуры на самом деле?

Когда встал вопрос, кого же поставить руководителем, после того, как старый директор не оправдала надежды, остановились на кандидатуре Н. П. Чачковской. Хотя она и не заканчивала института культуры или культпросветучилища, однако, проявила себя исполнительной, деловой, трудолюбивой. Сейчас в совхозе говорят: «В Доме культуры стало не хуже, чем было раньше». Такого мнения придерживаются и в управлении совхоза и в исполкоме сельского Совета. Без директора ДК не обходится ни одно мероприятие, и она сама активно участвует в их подготовке, организации.

— В Доме культуры проходят праздники, посвященные красным датам календаря, тематические вечера. В этом году провели праздник весны. Срывов не бывает. Другое дело, случается, народа мало приходит, — рассказывает секретарь партийного комитета совхоза «Аврора» В. Г. Жиров.— И насчет художественной самодеятельности в письме преувеличено...

Автор письма, действительно, не написал, что в Доме культуры, кроме трех певиц, работают два состава инструментального ансамбля. Участники коллективов, чего не было раньше, не только играют на вечерах, танцах, но и уже принимали участие в концерте. Такие выступления думают практиковать и дальше.

В настоящее время в Доме культуры создана вокальная группа, в составе которой семь человек. «Даже двое мужчин, а вы сами знаете, как трудно их завлечь в кружки художественной самодеятельности, — отметил В. Г. Жиров. — Есть здесь фотокружок, кружок сольного пения, детский танцевальный, художественного чтения».

— И совсем неправда, что самодеятельность собирается стихийно, — говорит участница художественной самодеятельности, библиотекарь О. Карпова. — Мы часто зависим от баяниста: он приезжает из Сланцев. Но, когда не может приехать, то обязательно звонит. С помощью художественной самодеятельности организуются вечера. Библиотекари помогают выставкой. Например, в Доме культуры мы провели конференцию отцов.

— Неправда, что в Доме культуры грязь, все поломано, — снова опровержение написанного, но уже со стороны председателя исполкома сельского Совета Г. И. Карповой. — Директор с утра до вечера носится, чтобы что-то достать для Дома культуры.

Приведем еще одно высказывание автора письма: «Кабинет парторга и председателя рабочего комитета за стеной Дома культуры, но ведь им трудно сходить туда и посмотреть, что там делается. Как они подписывают планы и отчеты?».

— Просматриваю внимательно, кроме того, когда готовится вечер, требую, чтобы обязательно был разработан сценарий и только тогда, когда вместе его обсудим, приступаем к подготовке, — отвечает на этот вопрос В. Г. Жиров.

Я бы не решилась сказать о секретаре партийного комитета, то, что он не знает, что творится в Доме культуры. Из беседы нетрудно было сделать вывод, что Владимир Георгиевич в курсе всех дел, которыми живет сельский Дом культуры. Он сам часто бывает здесь. «Вот кресла приобрели для зрительного зала, стулья сюда из своего кабинета отдал. Давно хотим сменить шторы, но пока не знаем, где их приобрести, куда только не обращались. Найдем краску, сделаем косметический ремонт», — и в этом чувствуется озабоченность секретаря партийного бюро и не только состоянием идеологической работы, но и внешним видом помещения.

Будь автор анонимки подоброжелательнее, он бы, не преувеличивая, мог написать о том, в чем Дом культуры, действительно, недорабатывает, являясь культурным, идеологическим учреждением на селе, попытаться помочь советом, личным участием повысить роль этого звена.

А у Дома культуры, действительно, есть проблема — кадровая. Директор Дома культуры по сути дела и завхоз, и снабженец, и руководитель ряда кружков, и оформитель... Словом, на все руки мастер. Только от этого страдают и она сама, и население. А если брать по большому счету, все это сказывается на состоянии идеологической работы. Одной Н. П. Чачковской не охватить все вопросы, которыми должно заниматься культурное учреждение, находящееся на центральной усадьбе совхоза. Отсюда на сегодняшний день и слабое оформление наглядной агитации. Кстати, здесь хочется сделать упрек в адрес профсоюзного комитета, его председателя Н. Е. Сизова. Надо помогать работникам Дома культуры правильно оформлять наглядную агитацию, пропагандирующую социалистическое соревнование, передовой опыт.

Желательно улучшить работу с художественной самодеятельностью, чаще проводить тематические вечера, улучшать связь со специалистами. Наконец, было бы неплохо, если бы Новосельский Дом культуры стал центром культурно-массовой, идеологической работы не только среди населения, проживающего на центральной усадьбе совхоза, но и в отделениях. А для осуществления всего этого Дому культуры нужен художественный руководитель, не говоря уже о заведующем массовым отделом. И чем быстрее решат эту кадровую проблему руководители совхоза «Аврора», тем ощутимее будет польза Дома культуры совхозу.

В. КАРАСЕВА.

ЕСЛИ РЯДОМ НЕТ ВРАЧА

СЛУЖБА ЗДОРОВЬЯ

Летом трудно усидеть дома: хочется в лес, на речку, погулять, «поохотиться» за грибами, подышать лесным воздухом. Но случаются в пути всякие неожиданности. Врача рядом нет, в «скорую» не позвонишь. И никаких лекарств под рукой — даже йода, бинта. Что делать?

Если беда случилась в поле или в лесу, вам могут помочь некоторые растения. Кора ясеня, например, содержит большое количество дубильных веществ, которые оказывают противовоспалительное действие. Снимите кору с не очень молодой, но и не очень старой ветки и приложите сочной стороной к ранке.

Хорошо помогают свежие толченые листья крапивы. В них содержатся вещества, которые способствуют свертыванию крови и стимулируют заживление тканей.

Листья подорожника и полыни измельчают и прикладывают к ране — в такой зеленой повязке содержатся эфирные масла и фитонциды, много дубильных веществ, а также витамины и другие вещества, повышающие свертываемость крови.

Уснул человек у костра — и вдруг на нем загорелась одежда. Немедленно накиньте на него одеяло, брезент, плащ или другую плотную ткань и крепко прижмите к телу. Если одежда продолжает тлеть, залейте ее водой и только после этого очень осторожно снимите, стараясь не повредить кожу, не обрывать прилипшие к телу кусочки ткани.

На месте можно оказать только первую помощь. Не смазывайте кожу мазями, маслом — это затруднит хирургическую обработку раны. При небольших ожогах помогает чистая холодная вода: как можно больше воды лейте (в течение 20 — 30 минут) на обожженное место, а руку или ногу просто опустите в воду. Если ожог тяжелый, лучше без медицинского работника ничего не делать и как можно скорее доставить пострадавшего в больницу.

Если человека ударила молния, он теряет сознание, у него нарушается сердечная деятельность, а то и останавливается дыхание. Тут действовать нужно быстро и решительно: искусственное дыхание и массаж сердца. Совершенно недопустимо зарывать в землю пораженных молнией, это еще больше затруднит дыхание.

Каждый человек должен быть знаком с методами искусственного дыхания, чтобы суметь применить их в случае необходимости.

Уложите пострадавшего на спину, лучше на что-нибудь жесткое, например, доску, приподняв ноги. Голову запрокиньте назад — в таком положении лучше проходит воздух, кровь притекает к сердцу. Через платок, плотно прижав свой рот ко рту пострадавшего и одновременно зажимая ему нос, с силой вдувайте изо рта в рот воздух.

После каждого такого вдоха отрывайте свой рот и разжимайте нос пострадавшего для свободного выхода воздуха из легких. Одновременно проводите массаж сердца: одна рука на нижней части грудной клетки, другая сверху, попеременно быстро надавливайте на грудь и отпускайте. На четыре толчка один вдох.

Искусственное дыхание продолжайте до тех пор, пока не появится самостоятельное дыхание, не возобновится работа сердца и можно будет доставить больного к врачу.

И напоследок советую: собираясь в поход, на рыбалку, не забывайте об аптечке со всем необходимым. Это избавит вас от лишних неприятностей.

Е. МОРОЗОВА,
фельдшер спасательной станции.

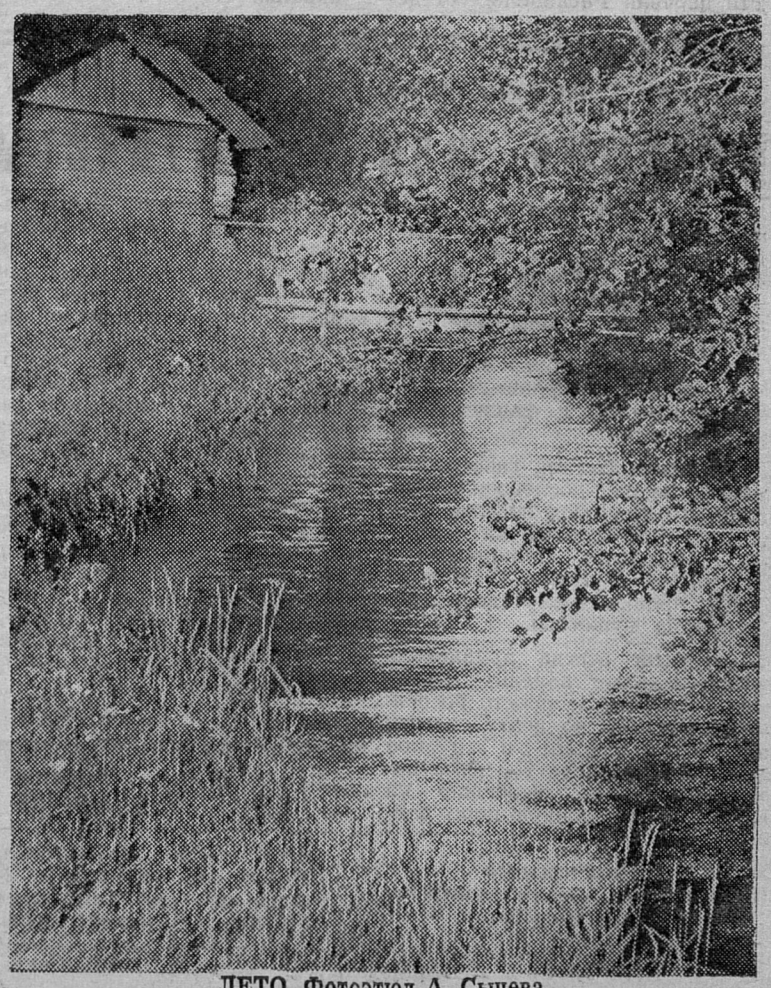

ЛЕТО. Фотоэтюд А. Сычева.

СМЕНА ЛИДЕРА

Состоялся очередной, пятый тур чемпионата Ленинградской области по футболу среди команд первой группы. В этом туре произошла смена лидера, хотя лидер — команда выборгского «Авангарда» — и провела на два матча меньше ведущих команд. Выборжане играли в гостях с командой «Фосфорит» (г. Кингисепп). Матч был упорный, боевой и проходил с переменным успехом. Со счетом 3:2 победу одержала команда «Авангард». Сейчас три команды имеют по шесть очков, но соотношение забитых и пропущенных мячей лучшее у выборжан, они и вышли вперед. А кингисеппский «Фосфорит» опустился на одну ступеньку ниже.

Успешно в этом году выступают и лужские футболисты. Свой очередной матч команда «Белкозин» провела в городе Светогорске с местной командой «Вуокса». Лужане с сухим счетом — 4:0 одержали победу и с четвертого места переместились на третье. Вслед за лидирующей группой расположились тоже три команды. В их числе и наш «Шахтер». Горняки играли дома с командой волховского «Металлурга». Первая половина матча прошла с преимуществом гостей, и на 20-й минуте гости открывают счет — 1:0. С таким счетом и закончился первый тайм. Во второй половине матча инициативой владеют футболисты «Шахтера», и на 52-й минуте Борис Леонов сравнивает счет. А на 63-й минуте Геннадий Маслов забивает второй гол в ворота гостей. «Шахтер» победил со счетом 2:1 и записал в турнирную таблицу такие нужные два очка.

Кронштадтский «Маяк» на своем поле выиграл у ломоносовского «Спартака» со счетом 3:1.

Юноши «Шахтера» опять потерпели поражение от сверстников из города Волхова со счетом 0:1. Неудачный старт юных футболистов — сразу два досадных поражения.

А. МИХАЙЛОВ,
председатель горкома по физкультуре и спорту.

ПОЛОЖЕНИЕ КОМАНД ПОСЛЕ ПЯТОГО ТУРА

Команды	И	В	Н	П	М	О
«Авангард» (Выборг)	3	3	—	—	10:4	6
«Фосфорит» (Кингисепп)	5	2	2	1	8:5	6
«Белкозин» (Луга)	5	3	—	2	9:6	6
«Металлург» (Пикалево)	4	1	3	—	5:4	5
«Шахтер» (Сланцы)	4	2	1	1	6:5	5
«Маяк» (Кронштадт)	5	2	1	2	6:5	5
«Металлург» (Волхов)	5	1	1	3	9:10	3
«Кировец» (Тихвин)	5	—	3	2	3:7	3
«Вуокса» (Светогорск)	4	1	1	2	2:7	3
«Спартак» (Ломоносов)	4	1	—	3	5:10	2

Примечание: И — число проведенных игр, В — выиграно, Н — ничьих, П — поражения, М — соотношение забитых и пропущенных мячей, О — количество набранных очков.

Рыболов! Знай правила

В любое время года на берегах водоемов можно увидеть задумчивый силуэт рыбака. Многие сланцевчане проводят свое свободное время за рыболовными снастями на Чудском озере, и им необходимо знать изменения в правилах спортивного и любительского рыболовства по Псково-Чудскому водоему, принятые Псковским областным Советом народных депутатов.

Утверждены участки на Псково-Чудском водоеме, где разрешается спортивное и любительское рыболовство:

В пятикилометровой прибрежной зоне Чудского озера от деревни Островцы до южной части деревни Раскопель, от деревни Спицино до реки Куна, от деревни Забредняжье до деревни Рубцовщина. На других участках спортивное и любительское рыболовство запрещено.

Вылов рыбы спортивными орудиями лова не должен превышать 5 кг на одного человека в сутки.

На лодках, с которых производится любительский лов рыбы, должны быть бортовые номера. Выезд на лодках без бортовых номеров запрещен.

Лица, нарушившие правила, будут привлекаться к административной ответственности.

А. ФЕДОРОВ,
районный инспектор рыбоохраны.

ВСТРЕЧИ С ИСКУССТВОМ

ПЕРВЫМИ ШЛИ КОММУНИСТЫ

С победным салютом сорок пятого года не кончилась война для героев художественной кинокартины **«Личной безопасности не гарантирую...»**, созданной на студии «Ленфильм». В центре киноповести — образы коммунистов, которые возглавили борьбу с затаившимися в лесах бандитами и фашистскими недобитками.

События фильма развертываются в первые послевоенные месяцы в небольшом поселке Слободка, куда приехал на практику слушатель Ленинградской партийной школы Бологов. Здесь пришлось ему сдавать экзамен на мужество.

— Меня всегда привлекали люди цельные, волевые, отважные, которые не просто по обязанности, а и по долгу совести берутся за опасное и трудное дело, из их числа — коммунисты 40-х годов, вынесшие на своих плечах тяжкую ношу войны и послевоенного возрождения, — рассказывает режиссер-постановщик фильма Анатолий Вехотко. — Борьба с бандитами — вот оселок, на котором проверяются и оттачиваются характеры наших героев, быть может, чем-то они сродни шолоховским Давыдову и Нагульнову из романа «Поднятая целина». Время иное, а мужества оно требовало ничуть не меньше.

В главных ролях снялись артист Рижского художественного театра имени Яна Райниса Ивар Калнынь и ленинградский киноактер Семен Морозов. Над фильмом работали оператор Александр Чечулин, художник Валерий Юркевич, композитор Игорь Цветков.

(ЛенТАСС)

Редактор
В. В. ИВАНОВ

Галине Ивановне
СЕМЕНОВОЙ

Поздравляем с юбилеем. Желаем крепкого здоровья, счастья и благополучия.

Коллектив работников Сланцевского райпо.

Юрию Ивановичу
ЛЕОНОВУ

Сердечно поздравляем Вас с 50-летием. Желаем Вам доброго здоровья, успехов в трудовой деятельности.

Коллектив шахты имени С. М. Кирова.

Телевидение

ПОКАЗЫВАЕТ МОСКВА

ЧЕТВЕРГ, 23 ИЮЛЯ

8.00 — «Время». 8.40— Утренняя гимнастика. 9.05 — «Крокодил Гена», «Чебурашка». Мультфильмы. 9.45—Концерт русского народного оркестра им. Н. Осипова. 10.20 — «Очевидное — невероятное». 14.30 — Новости. 14.50—«Техника и горы». Научно-популярный фильм. 15.05 — «Русская речь». 15.35 — «Гибель «Орла». Художественный фильм. 16.50 — «Подмосковные встречи». 17.20 — Поет Росита Форнес (Куба). 17.50 — «Ленинская школа хозяйствования. Степень ответственности». 18.30 — «Дневник Универсиады». 18.45 — «Сегодня в мире». 19.00 — Чемпионат СССР по футболу: «Зенит» — «Динамо» (Тбилиси). 21.00 — «Время». 21.35— «Поэзия. В. Луговской. Вечер в Колонном зале Дома Союзов. 22.15 — «Сегодня в мире». 22.30 — Продолжение вечера поэзии.

ПОКАЗЫВАЕТ ЛЕНИНГРАД

ЧЕТВЕРГ, 23 ИЮЛЯ

9.00 — Новости. 9.10— «Необыкновенное воскресенье». Художественный фильм. 18.05 — «Канбак-Шал», «Капитошка». Мультфильмы. 18.25 — «Витрина». 19.00 — «Ленинград». 19.30 — «Второе призвание». Ансамбль русской песни и танца Дворца культуры и техники им. Капранова. 20.00 — «Пригороды Ленинграда». «Петродворец». «Монплезир». 20.45 — «Спорт, спорт, спорт». 21.00 — «Время». 21.40 — Новости. 21.50 — К 80-летию со дня рождения. «Встречи с Игорем Ильинским». Художественный фильм.

ПОКАЗЫВАЕТ ТАЛЛИН

ЧЕТВЕРГ, 23 ИЮЛЯ

15.35 — Фильм — детям. Художественный фильм «Гибель «Орла». 17.50 — Новости. Вечерняя программа передач. 18.00 — «Актуальная камера» (на русском языке). 18.15 — «Море у порога». 18.35 —«Бой часов». 19.00 — Круговое движение. 19.30 — Академики. Энн Тыугу. 19.50 — Реклама. 20.00 — Мультфильмы для детей. «Про щенка», «Юбилей соловья», «Как утенок-музыкант стал футболистом». 20.30 — «Актуальная камера». 21.35 —Художественный фильм. «Потерянный кров». 2-я серия.

Кино

ДВОРЕЦ КУЛЬТУРЫ. 22 июля—**«Гонщик идет на риск»**. Начало в 17, 19, 21 час. Для детей. Сборник мультфильмов. Начало в 10 часов.

ДОМ КУЛЬТУРЫ ГОРНЯКОВ. 22 июля — **«Лето любви»**. (Две серии). Начало в 18.30, 21 час.

КИНОТЕАТР «ТРУД». 22 июля — **«Ларец Марии Медичи»**. Начало в 12, 14.20, 19 часов 50 минут. **«Ну, погоди!»**. Начало в 16.10, 18, 22 часа.

●

СЛАНЦЕВСКОЙ СРЕДНЕЙ ШКОЛЕ № 11

срочно требуются

БИБЛИОТЕКАРЬ,
УБОРЩИЦЫ.

3—1

ТОРФОПРЕДПРИЯТИЕ «ДУБОЕМСКИЙ МОХ»

приглашает на работу

СЧЕТОВОДА-КАССИРА,
СЕКРЕТАРЯ - МАШИНИСТКУ,
ТРАКТОРИСТОВ - МАШИНИСТОВ.

Обращаться по адресу: гор. Сланцы, ул. Базарная, дом № 16. Телефон 5-33-14.

2—2

●

СЛАНЦЕВСКОМУ ТОРГУ

срочно требуются

ГРУЗЧИКИ,
ТРАКТОРИСТ,
КАМЕНЩИКИ,
ПЛОТНИКИ,
ШТУКАТУРЫ для работы на продовольственной базе;
ПРОДАВЦЫ КВАСА.

За справками обращаться в отдел кадров торга по адресу: ул. Ленина, дом № 15. Телефон 2-26-86.

5—1

●

СЛАНЦЕВСКОМУ ПРЕДПРИЯТИЮ ТЕПЛОВЫХ СЕТЕЙ

требуются

ШОФЕР на автопогрузчик,
СЛЕСАРИ-САНТЕХНИКИ,
ОПЕРАТОРЫ газовых котельных,
УЧЕНИКИ операторов газовых котельных,
временно **РАБОЧИЕ** для работы в сельском хозяйстве.

3—2

●

ШАХТА ИМЕНИ С. М. КИРОВА

приглашает

на постоянную работу
ГОРНОРАБОЧИХ очистного забоя;
на участок сортировки:
МАШИНИСТОВ конвейера,
ЭЛЕКТРОСЛЕСАРЕЙ,
ГАЗОЭЛЕКТРОСВАРЩИКОВ.

3—1

●

СЛАНЦЕВСКОЕ ДРСУ

приглашает на работу

ЭЛЕКТРИКА,
АВТОЭЛЕКТРИКА,
ДОРОЖНЫХ РАБОЧИХ (мужчин),
МЕХАНИКА.

Обращаться по адресу: Комсомольское шоссе, дом № 21. Телефон 2-37-30.

1—1

●

СЛАНЦЕВСКИЙ РЕГЕНЕРАТНЫЙ ЗАВОД

приглашает

на постоянную работу
ЗАМ. ГЛАВНОГО МЕХАНИКА,
ЗАМ. ГЛАВНОГО ЭНЕРГЕТИКА,
ИНЖЕНЕРА - КОНСТРУКТОРА,
ЭЛЕКТРОМОНТЕРОВ,
ЭЛЕКТРОСЛЕСАРЕЙ КИПиА,
КОНТРОЛЕРОВ ОТК,
ПРЕССОВЩИКОВ - ВУЛКАНИЗАТОРЩИКОВ спортивной обуви,
СОРТИРОВЩИКОВ спортивной обуви,
РАФИНИРОВЩИКОВ,
ПРОСЕИВАЛЬЩИКОВ,
ДРОБИЛЬЩИКОВ,
АППАРАТЧИКОВ дозирования,
СЛИВЩИКОВ - РАЗЛИВЩИКОВ,
АККУМУЛЯТОРЩИКОВ.

За справками обращаться в отдел кадров завода. Телефон 2-24-65.

5—2

СЛАНЦЕВСКОЕ ПРОИЗВОДСТВЕННОЕ ОБЪЕДИНЕНИЕ ГРУЗОВОГО АВТОТРАНСПОРТА

приглашает на работу

ЭКОНОМИСТА,
КОМЕНДАНТА,
ФЕЛЬДШЕРА,
ДИСПЕТЧЕРОВ,
ВОДИТЕЛЕЙ на все марки автомашин,
СЛЕСАРЕЙ по ремонту автомашин,
КОЧЕГАРОВ (заработная плата 150 рублей в месяц),
ИНСТРУКТОРА производственной гимнастики,
БУХГАЛТЕРА.

За справками обращаться в отдел кадров. Телефон 2-19-59.

СЛАНЦЕВСКОЕ ПОГАТ

объявляет прием

на курсы по подготовке
ВОДИТЕЛЕЙ III класса,
с отрывом и без отрыва от производства.

Приглашаются юноши и девушки в возрасте 18 лет. Работающим выплачивается стипендия в размере 42 рублей 80 копеек в месяц.

Начало занятий 10 октября 1981 года.

продолжает прием

на курсы переподготовки водителей на категорию «Е».

4—1

●

СЛАНЦЕВСКИЙ МЕХЛЕСХОЗ

приглашает на работу

МАСТЕРА по строительству (пенсионерам полностью сохраняется пенсия),
ВОДИТЕЛЯ автобуса **КАВЗ-685.**

Обращаться по адресу: ул. Зеленая Роща, дом № 12. Телефон 2-18-30.

5—2

СЛАНЦЕВСКИЙ ЦЕМЕНТНЫЙ ЗАВОД

приглашает на работу

МАШИНИСТКУ,
ИНЖЕНЕРА-ЭЛЕКТРОНИКА для работы в отделе АСУ-ТП,
СЛЕСАРЕЙ КИПиА отдела АСУ-ТП,
СЛЕСАРЕЙ КИПиА для работы в цехе КИП и автоматики,
ЛАБОРАНТОВ химического анализа.

С предложениями обращаться в отдел кадров цемзавода.

5—4

Коллектив комбината «Стройдеталь» выражает глубокое соболезнование Студенцовой Екатерине Михайловне по поводу безвременной смерти мужа.

Коллектив Сланцевского районного узла связи выражает глубокое соболезнование Ефимовой Антонине Алексеевне по поводу трагической смерти мужа.

Сердечно благодарим коллективы шахты «Ленинградская», участка БЗР шахты «Ленинградская», участка 1-е ЛМУ «Севзапэлектромонтаж», Сланцевского ДРСУ, друзей, знакомых и соседей, оказавших помощь в похоронах и разделивших с нами тяжелую горечь утраты нашего дорогого мужа, отца, брата и дедушки Седых Александра Григорьевича.

Жена, дети, внуки, брат.

Сердечно благодарим коллектив СПОГАТ, жильцов дома № 13 по ул. Грибоедова, родных и близких за помощь, оказанную в похоронах нашего дорогого Дорофеева Николая Кузьмича.

Мать, жена, дети, внуки.

Газета издается по вторникам, средам, четвергам, пятницам и субботам.

НАШ АДРЕС: 188540, г. Сланцы, Банковская ул., 3. ТЕЛЕФОНЫ: редактор — 2-23-81, зам. редактора, отдел промышленности — 2-16-65, отв. секретарь — 2-17-85, отдел партийной, комсомольско-молодежной жизни — 2-14-06, отдел сельского хозяйства — 2-16-70, отдел культуры, быта, писем и массовой работы — 2-23-65, фотокорреспондент — 2-16-03, корректоры — 2-13-60, бухгалтерия — 2-27-81. Объявления принимаются в бухгалтерии редакции по понедельникам и средам с 14 до 18 часов.

ППО № 1—1 Ленуприздата гор. Сланцы, Банковская ул., дом № 3. Газету набирали линотипистки Зверева Л. И., Зверева А. А., верстала Аман Н. С., печатали Минина Н. С., Ковалева Т. И. Корректор Бегунова Е. К. Объем 0,5 печ. л. Тираж 13 500. Заказ 2410.