Пролетарии всех стран, соединяйтесь!

ЗНАМЯ ТРУДА

Орган Сланцевского горкома Коммунистической партии Советского Союза и городского Совета народных депутатов

Газета издается с февраля 1944 года | № 166 (8138) | Суббота, 29 августа 1981 года | Цена 2 коп.

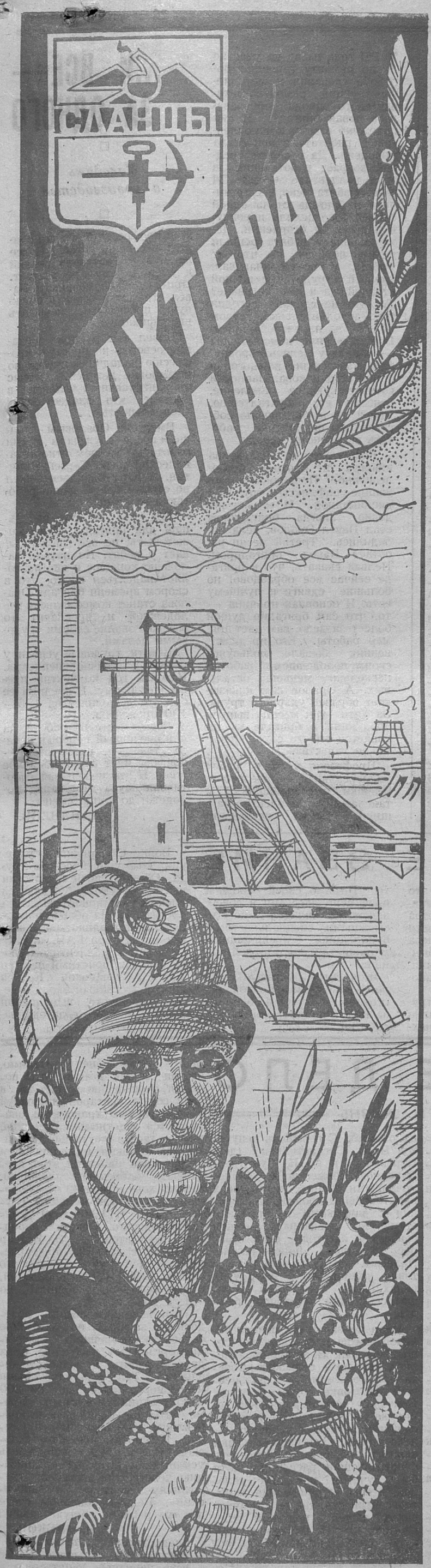

ЗАВТРА — ДЕНЬ ШАХТЕРА

ПОЗДРАВЛЯЕМ!

Завтра наша страна отмечает традиционный праздник — День шахтера. Трудовыми успехами встречают его горняки объединения «Ленинградсланец». Дважды в первом году одиннадцатой пятилетки коллектив объединения завоевывал первенство во Всесоюзном социалистическом соревновании.

Поздравляем сланцевских шахтеров с праздником, желаем всем горнякам и членам их семей крепкого здоровья, всякого благополучия, новых трудовых успехов.

Горком КПСС,
исполком городского Совета народных депутатов,
горком ВЛКСМ.

КАВАЛЕР „ШАХТЕРСКОЙ СЛАВЫ“

Полным кавалером высших знаков горняцкого отличия стал электрослесарь шахты имени С. М. Кирова Аркадий Федорович Степанов. Приказом Министра угольной промышленности СССР за достигнутые успехи в социалистическом соревновании первого года одиннадцатой пятилетки он награжден Знаком «Шахтерская слава» I степени. Второй и третьей степеней «Шахтерской славы» Степанов был удостоен ранее.

В 1948 году А. Ф. Степанов окончил горно-промышленную школу и с тех пор работает на шахте имени С. М. Кирова. Вот уже более 15 лет он руководит специализированной бригадой по монтажу и демонтажу горношахтного оборудования.

Среди товарищей по работе Аркадий Федорович пользуется заслуженным авторитетом и уважением.

Многие годы Степанов является одним из лучших рационализаторов участка. Он — общественный инспектор по технике безопасности.

Его фотография шесть раз заносилась на Доску почета. За свой самоотверженный труд на шахте передовик производства дважды награждался знаком «Победитель социалистического соревнования». В 1978 и 1979 годах Аркадию Федоровичу Степанову было присвоено звание «Лучший электрослесарь» производственного объединения «Ленинградсланец».

Л. ОЗЕРОВ.

ПРИЗНАНИЕ ЗАСЛУГ

В объединение «Ленинградсланец» поступила телеграмма следующего содержания:

«Дорогие товарищи! Коллегия Министерства угольной промышленности СССР и президиум ЦК углепрофсоюза горячо поздравляют рабочих, инженерно-технических работников и служащих объединения с успешным выполнением социалистических обязательств, принятых в честь Дня шахтера.

От имени коллегии Министерства и президиума ЦК углепрофсоюза сердечно поздравляем с профессиональным праздником — Днем шахтера — и выражаем твердую уверенность, что социалистические обязательства первого года одиннадцатой пятилетки вы выполните с честью.

Желаем коллективу трудящихся новых успехов в работе, достижения высоких рубежей по всем технико-экономическим показателям, успешного решения задач, поставленных XXVI съездом КПСС».

В. НИКИТИН,
первый заместитель министра.

М. СРЕБНЫЙ,
председатель ЦК углепрофсоюза.

В НЕУСТАННОМ ПОИСКЕ

Политический и трудовой подъем, вызванный подготовкой к XXVI съезду ленинской партии, позволил горнякам объединения «Ленинградсланец», как никогда, начать отсчет новому этапу в развитии добычи топлива. И в канун своего профессионального праздника, первого в одиннадцатой пятилетке, они внесли в фонд ее досрочного выполнения 100 тысяч тонн сверхпланового сланца.

Это результат самоотверженного труда десятков добычных и проходческих бригад, участков и служб. Заслуженно разделяют праздник с горняками работники ремонтно-механического завода, погрузочно-транспортного управления, управления жилищно-коммунального хозяйства, ремонтно-строительного участка, бойцы горноспасательного взвода. Их труд во многом способствует тому, что горючий сланец нескончаемым потоком идет на-гора.

Ритмично и высокопроизводительно работают участок № 2 (начальник С. И. Дурманов), добычная бригада В. В. Силенка, бригада проходчиков А. Е. Семенова с шахты имени С. М. Кирова, участок № 2 (начальник В. Г. Бураков), добычная бригада Н. З. Хатунцева и бригада проходчиков Ю. В. Погорелова с шахты № 3, участки № 12 (начальник В. И. Федоренко) и № 7 (начальник Н. В. Иванов), добычные бригады В. А. Михайлова, С. Д. Огородникова, проходчиков И. И. Марина, В. А. Орлова с шахты «Ленинградская».

В последние годы в объединении «Ленинградсланец» шел неустанный поиск путей повышения эффективности производства. Это — внедрение нормированных заданий для повременщиков, совершенствование бригадных форм организации и оплаты труда, увеличение нагрузки на проходческие бригады до 600 метров в месяц и тысячной нагрузки по чистому сланцу на добычные бригады, концентрация ремонта горношахтного оборудования, внедрение новой технологии.

Особого внимания заслуживают мероприятия, направленные на улучшение условий труда, такие, как внедрение в откаточных и вентиляционных штреках самоходных вагонеток, бурильных установок, исключающих вредное воздействие на работающих, улучшение вентиляции и противопожарной защиты шахт. Идет подготовка к испытаниям очистных комбайнов на шахтах «Ленинградская» и имени С. М. Кирова.

Растет уровень механизации. На шахтах объединения работают 127 погрузочных машин, 257 скребковых и ленточных конвейеров, 87 врубовых машин, 102 электровоза и много другой техники, заменяющей ручной труд и обеспечивающей его безопасность.

Все это позволило выполнить социалистические обязательства по важнейшим экономическим показателям. За 7 месяцев 1981 года реализовано продукции сверх плана на 203 тысячи рублей, план по производительности труда выполнен на 104,9 процента, получена экономия от снижения себестоимости выпускаемой продукции 640 тысяч рублей.

Начиная с прошлого года и по настоящее время объединение три квартала подряд награждается переходящим Красным Знаменем Министерства угольной промышленности СССР и ЦК углепрофсоюза.

В эти достижения вложен немалый труд инженерно-технических и руководящих работников, партийных, профсоюзных и комсомольских активистов. Среди них А. П. Топчанюк, Г. В. Морина, В. Г. Голубев, В. А. Михайлов с шахты «Ленинградская», В. А. Алексеев, Р. М. Мишина, Ю. А. Архипов, В. Ф. Кононов с шахты № 3, А. С. Бутяев, С. В. Григорьев, Т. И. Чаус, М. Т. Мироненков с шахты имени С. М. Кирова, работники управления О. В. Михайлова, Г. Я. Шамес, Д. М. Новиков, В. Н. Пронин, Л. А. Калнина, Г. П. Грудинов, Р. К. Тасане.

(Продолжение на 2-й стр.)

ПАНОРАМА РОДИНЫ

ВЫСОКИЙ ТЕМП

КУЙБЫШЕВ. 15-миллионная с начала года тонна нефти добыта на промыслах области. Интенсивные методы извлечения сырья помогают нефтяникам на высоком уровне поддерживать добычу нефти на старых месторождениях. Более чем на 50 тысяч тонн опережают куйбышевцы график поставок сырья нефтеперерабатывающим предприятиям страны.

БЕРЕГУТ ЭНЕРГОРЕСУРСЫ

ХАБАРОВСК. Полмесяца может работать на сэкономленных энергоресурсах коллектив Хабаровского отделения Дальневосточной железной дороги. С начала года транспортники сберегли восемь миллионов киловатт-часов электроэнергии и почти 1.100 тонн дизельного топлива.

(ТАСС)

□

ГОЛУБАЯ НИВА ЧЕРНОЗЕМЬЯ

БЕЛГОРОДСКАЯ ОБЛАСТЬ. Голубые нивы рыбокомбината «Октябрьский» дают ежегодно по тысяче и более тонн живой рыбы. Это одна треть всей рыбы, которую производит область. Специалисты хозяйства широко используют метод зарыбления прудов подрощенным мальком, что дает возможность на месяц раньше срока начинать откорм карпа в нагульных прудах, а это сотни тонн рыбы дополнительно к плану. Продукция рыбокомбината отправляется в разные города страны.

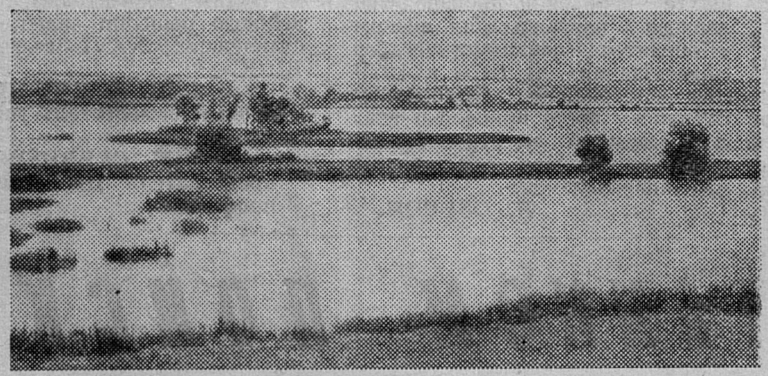

НА СНИМКАХ: контрольное взвешивание карпа ведут специалисты комбината Д. И. Скоропад (слева) и В. И. Беликов; общий вид прудового хозяйства рыбокомбината «Октябрьский».

Фото О. Сизова. Фотохроника ТАСС

В НЕУСТАННОМ ПОИСКЕ

(Начало на 1-й стр.)

Партия и правительство высоко оценили труд сланцевских шахтеров. В этом году 44 работника объединения награждены орденами и медалями СССР, 42 — ведомственными знаками трудовой доблести. По итогам социалистического соревнования в честь Дня шахтера получили различные поощрения более двухсот горняков.

Подводя итоги пройденного пути мы обязаны думать и о перспективах дальнейшего развития производства и, в частности, о строительстве новой шахты «Кировская» мощностью 5,1 миллиона тонн сланца и около 2 миллионов кубических метров строительного щебня в год.

Критически оценивая сделанное, необходимо отметить, что в работе коллективов предприятий, в деятельности партийного и хозяйственного руководства, профсоюзных и комсомольских организаций имеются еще существенные недостатки, значительное число добычных и проходческих бригад не справляются с планом, велики потери рабочего времени из-за простоев, прогулов, не изжиты случаи формализма в организации социалистического соревнования и проведении воспитательной работы. Устранение этих недостатков позволит добиться дальнейшего повышения эффективности производства, успешного решения задач, поставленных XXVI съездом Коммунистической Партии Советского Союза.

Э. ТКАЧЕНКОВ, секретарь парткома производственного объединения «Ленинградсланец».

В ЧЕСТЬ ПРАЗДНИКА ГОРНЯКОВ

Ярко, празднично отметят День шахтера сланцевские горняки. В этом им помогут работники культурных учреждений города. На 30 августа они подготовили большой праздник, назвав его «Шахтеры — гвардия труда».

Дом культуры горняков приглашает в 12 часов на праздник в сквере у спортивной школы. В программе: торжественная часть, концерт художественной самодеятельности, игры, конкурсы, аттракционы, работают буфеты и чайная.

На стадионе «Шахтер» в 10 часов начнутся спортивные соревнования, конкурсы: подтягивание на перекладине, поднятие гири, сеанс одновременной игры в шахматы. **В парке Больших Лучек** состоятся массовое гулянье, концерт художественной самодеятельности, игры, конкурсы, аттракционы. **Начало в 12 часов.**

В 20 часов в Доме культуры горняков и клубе «Шахтер» состоятся вечера отдыха.

* * *

Во Дворце культуры завода «Сланцы» стало традицией ежегодно в День шахтера, совместно со Сланцевским отделением Всероссийского общества охраны природы проводить выставки цветов. Участие в них принимают комбинат благоустройства города, оранжерея завода «Сланцы», сланцевчане.

На выставке экспонируются композиции, букеты цветов с оригинальным названием. Цветы приносят в своих вазах. За лучшие букеты и композиции будут вручены сувениры, подарки, грамоты. Во время работы выставок продаются цветы, проводятся беседы о том, как выращивать комнатные и балконные цветы, демонстрируются фильмы о природе.

30 августа во Дворце культуры завода «Сланцы» **в 13 часов** будет организована такая выставка цветов «Сюрпризы осени».

...И ВСЕ — ЗА ОДНОГО

□

Молодежь и производство

□

ТРИ года назад на участке по ремонту горношахтного оборудования и металлоконструкций ремонтно-механического завода образовалась новая бригада. И как положено в молодом коллективе, работать в ней стала молодежь. Да и сейчас средний возраст работающих в этом коллективе — 23—24 года. Ребята вскоре сдружились и бригада стала одной семьей. Все делили поровну: и радости, и огорчения. Даже зарплату ребята решили делить поровну. А что ж? Работа у всех одинаковая, каждый трудится с полной отдачей, да и как же иначе? То, что не сделаешь сегодня ты, дополнительным грузом ляжет на плечи товарищей. Вот и решили комсомольцы — зарплату делить поровну, так как доля каждого в бригаде одинакова. Написали соответствующее заявление, отнесли его в бухгалтерию. Вот и стала бригада по собственной инициативе работать по единому наряду.

Рост молодого коллектива никогда не проходит безболезненно. Появились тревожащие конфликты с трудовой дисциплиной. И только недавно, когда бригадиром стал Павел Оралов, дела наладились. Третий месяц работает Павел бригадиром. Нельзя сказать, что в бригаде сейчас все образцово, но большие сдвиги к лучшему есть. И основная причина — то, что сам бригадир душой болеет за дело, сам дает пример работы. Его предшественник бывало, пользуясь своим положением, работал несколько меньше остальных. А Оралов сам показывает образец ударного труда. За эти три месяца выпуск продукции в бригаде увеличивается вместе с улучшением ее качества.

Профессия у этих ребят универсальная — они и газорезчики, и сверловщики, и такелажники, и электросварщики. Всеми составными этой профессии бригадир владеет в совершенстве. И все же и этого арсенала знаний и умений ему не хватает. При любой возможности Павел стремится освоить смежную профессию, повысить квалификацию.

Павел сам изъявил желание освоить не простую профессию наладчика пресса по штамповке деталей. Сейчас он единственный человек в бригаде, кто владеет этой специальностью.

Вместе с Ораловым пришел после службы в армии работать на ремонтно-механический завод Сергей Никитин. А Юра Васильев пошел по стопам брата, давно работающего здесь.

Три года — срок небольшой для бригады. Еще, может быть, не все гладко бывает у ребят. Но начало заложено хорошее и оно позволяет надеяться на то, что в скором времени бригада Оралова станет комсомольско-молодежной и прославит это высокое звание своими трудовыми делами.

Кстати, трудовые успехи у ребят и сейчас неплохие. Каждый год коллектив превышает норму. В среднем ее бригада выполняет на 125—130 процентов.

Все вместе на работе, да и в обеденный перерыв ребята тоже не расстаются — бригада идет на футбольное поле. И эта небольшая спортивная пауза дает заряд молодежи до конца смены.

А. ПАВЛОВ.

ВЫСОКОЕ ЗВАНИЕ

«Почетный шахтер» — это высокое звание постановлением коллегии Министерства угольной промышленности СССР и ЦК углепрофсоюза присвоено бригадиру добычной бригады шахты «Ленинградская» Борису Степановичу Козлову.

Последние 15 лет его трудовой биографии неразрывно связаны с работой на шахте. Помимо своей основной профессии здесь он в совершенстве овладел многими смежными специальностями: бурильщика, крепильщика, машиниста погрузочной машины...

Коллектив бригады, которой руководит Козлов, постоянно в полтора и более раза перевыполняет нормы выработки.

Борис Степанович — ударник коммунистического труда. Обучил своей профессии шесть шахтеров. Является членом участкового комитета профсоюза. На общественных началах выполняет обязанности инспектора ГАИ.

Вместе с коллективом своей бригады почетный шахтер Борис Степанович Козлов вносит достойный вклад в дело успешного выполнения заданий первого года одиннадцатой пятилетки.

НАШЕ ОБЩЕЕ ДЕЛО

СОВЕТЫ И ЖИЗНЬ

Неоспоримы достижения в осуществлении курса социально-экономического развития страны: за последнее десятилетие производство предметов потребления почти удвоилось. Но потребности населения в разнообразных товарах, особенно в новинках высокого качества, а так же простых, нужных в каждом доме изделиях растут.

Вот почему Центральный Комитет КПСС принял постановления «О мерах по увеличению производства товаров первой необходимости в 1981—1985 годах и более полному удовлетворению спроса населения на эти товары» и «Об увеличении производства товаров массового спроса, повышении качества и улучшении их ассортимента в 1981—1985 годах».

Данные постановления обязывают нас, партийных и советских работников, мобилизовать все силы для успешного выполнения принятых планов и обязательств, что явится практическим ответом на эту заботу о благе народа. Сейчас у нас, тружеников села, идет ответственный период заготовки кормов и уборки урожая и от того, насколько плодотворно и организованно он будет проведен, будут судить и о нас, организаторах. Загривскому сельскому Совету доведены задания по закупу сельскохозяйственной продукции от населения и оказанию помощи в заготовке кормов совхозу «Сланцевский». Как поставлена работа в этом направлении?

На сегодняшний день успешно осуществляется закуп молока: полугодовой план выполнен на 111,3 процента. Закуплено 57 тонн картофеля или 90,4 процента годового плана. Исполком сельсовета обязуется дополнительно к доведенным заданиям закупить 5 тонн молока и 20 тонн картофеля.

Хуже обстоит дело с закупом мяса. Полугодовой план выполнен лишь на 55,8 процента, но все же есть уверенность, что с закупом мяса дело будет поправлено, так как поголовье свиней в индивидуальном секторе будет в основном реализовано в четвертом квартале.

По всем этим вопросам исполком сельского Совета осуществляет тесную связь с населением, собирая сельские сходы, депутаты также ведут организаторскую работу в своих округах. С помощью депутатов Н. И. Сигареткиной (дер. Переволок) и О. К. Лук (дер. Отрадное) совместно с уполномоченными данных населенных пунктов были проведены собрания с дачниками и отдыхающими по оказанию помощи совхозу в заготовке сена. Вопрос решился положительно. Полагаю, что не только в заготовке кормов, но и на других видах работ мы будем обращаться к этой категории граждан.

План по заготовке сена и зеленой массы в переводе на сено выполнен. В оставшийся период исполком сельского Совета примет все меры к дальнейшей заготовке грубых кормов. Конечно, организация населения на заготовку сена в таких сложных погодных условиях — дело нелегкое, и надо все-таки каким-то образом пересмотреть существующие расценки, хотя бы с учетом погодных условий, чтобы материальная заинтересованность также стимулировала людей в нелегком деле. Считаю, что 18 рублей за тонну — оплата низкая. Ведь заготовить ее не так-то просто.

Имеется у нас так называемый «Пустой конец». Видимо, назван он так потому, что попытки к освоению этих не в одну сотню гектаров площадей с прекрасным травостоем оказываются тщетными. Причиной тому является отсутствие дороги. Не знаю, какая в дальнейшем перспектива развития этих преданных забвению площадей, однако хочу сказать, что хорошая дорога туда в любом случае нужна. В 1980 году депутат городского Совета народных депутатов Д. Э. Кутсар выходила с данным предложением к депутату Верховного Совета СССР И. П. Гибаловой, предложение было принято, но ответа пока нет.

Наш исполком помимо доведенных заданий по заготовке сельскохозяйственной продукции организует население и на другие работы в сельском хозяйстве. Так, ежегодно наши пенсионеры перебирают по 200 и более тонн картофеля. Кроме того, они пропалывают корнеплоды, убирают с полей камни. И впредь исполком сельского Совета будет направлять усилия депутатов на организацию действенной помощи труженикам совхоза «Сланцевский». Ведь в конечном счете все мы решаем общую задачу.

И. ЧИЖОВ, председатель исполкома Загривского сельского Совета народных депутатов.

АВГУСТОВСКИЙ ПЕДСОВЕТ

В ПРОШЕДШИЙ четверг в большом зале Дворца культуры завода «Сланцы» собрались учителя города и района. Собрались для того, чтобы в последний раз перед началом нового учебного года еще раз проанализировать успехи и неудачи прошедшего учебного года, наметить главные направления своей работы на год нынешний.

С докладом о задачах партийных организаций педагогических коллективов школ в дальнейшем улучшении обучения учащихся в свете требований XXVI съезда КПСС выступил перед собравшимися первый секретарь ГК КПСС Л. И. Бурин. Особое внимание он уделил анализу работы педагогических коллективов в прошлом учебном году и сложности и важности задач, стоящих перед учителями сейчас.

С содокладом выступила заведующая городским отделом народного образования Т. Н. Хераскова. Она затронула проблемы работы групп продленного дня в школах, рассказала о задачах, стоящих перед педагогами в обучении учащихся младших классов. Далее в своем выступлении Т. Н. Хераскова рассказала о лучших учителях города и района и раскрыла их методы обучения ребят, вскрыла имеющиеся пока еще недостатки в обучении, в том числе и отсутствие целенаправленной внеклассной работы. Вместе с тем в школах улучшилось обучение математике и иностранному языку, хотя учителя, специализирующиеся на преподавании последнего, все еще мало внимания уделяют индивидуальной работе с учащимися. В заключение заведующая гороно коснулась недостатков в спортивном обучении школьников и сделала особый акцент на необходимости активизировать и усовершенствовать работу по их профориентации.

По старой традиции приветствовать учителей пришли пионеры. Звучат в зале добрые слова и пожелания учителям. В заключение своего выступления юные ленинцы вручают сидящим в президиуме живые цветы.

В ПРЕНИЯХ ПРИНЯЛИ УЧАСТИЕ:

Директор Старопольской средней школы Г. Е. Ковалев. Он заострил внимание собравшихся на необходимости активизировать трудовое воспитание школьников. В частности, в Старопольской школе ребята участвуют в конкурсах полеводов, садоводов, животноводов и юных пахарей. Неудивительно поэтому, что зесь учатся победители второго районного слета ученических бригад и звеньев. У четвероклассников школы проходил в минувшем учебном году конкурс защиты профессий. В школе оформлены стенды, представляющие ту или иную профессию. В профориентационной работе учителям школы оказывают помощь ведущие специалисты совхоза, которые только в прошедшем учебном году провели восемь бесед со старшеклассниками. И все же совхоз «Старопольский» подчас уделяет школе недостаточно внимания. Выделив участок поля для работы ребят, администрация совхоза «забыла» выделить технику. Очевидно, эти недостатки в связи школы и совхоза временны. В заключение Г. Е. Ковалев подчеркнул, что серьезная профориентационная работа с учащимися должна начинаться еще в первом классе в тесном содружестве с базовыми предприятиями.

Заместитель секретаря партийной организации филиала ЛПШО «Маяк» А. А. Хара рассказала об оказании предприятием помощи учащимся в выборе профессии. Разумеется, большая часть работы по профориетнации проводится школой, поэтому одной из основных задач филиала стала помощь подшефной школе № 11. При непосредственной помощи администрации и работников филиала в школе организован кабинет по профориентации, в котором есть машины, на которых работают швеи фабрики, плакаты, рассказывающие о работе швеи-мотористки, альбомы с образцами швов, и другие наглядные пособия. Несмотря на то, что сделано немало, А. А. Хара признала, что еще не все возможности связи школы с предприятием использованы.

Директор СГПТУ № 215 Ф. А. Ходжаев поделился методами работы педагогического коллектива училища, рассказал об участии учащихся в конкурсах мастерства. При этом он признал, что наряду с успехами в работе педагогического коллектива имеются и недостатки, в частности, велики пропуски занятий, недостаточно налажена внеклассная работа.

Директор совхоза «Сланцевский» Г. Ф. Лахно рассказал о трудовых связях школы и совхоза, подчеркнув, что в них никто не проигрывает: ни школа, ни совхоз.

Секретарь ГК ВЛКСМ Н. И. Карпова раскрыла перед собравшимися перспективы работы комитетов комсомола школ совместно с педагогическими коллективами по повышению успеваемости и качества знаний учащихся.

Председатель горкома профсоюза работников просвещения В. В. Кравченко посвятил свое выступление роли месткомов профсоюза и социалистического соревнования в улучшении работы педагогических коллективов школ.

Заместитель заведующего областного отдела народного образования Г. И. Чапагина рассказала о всестороннем развитии подрастающего поколения и объявила итоги Всесоюзного смотра детских дошкольных учреждений, согласно которым детский сад № 14 признан победителем в РСФСР.

На собрании актива было принято обращение его участников ко всем педагогам города и района.

В заключение первый секретарь ГК КПСС Л. И. Бурин вручил лучшим учителям города и района знаки «Отличник народного просвещения» и Почетные грамоты.

Коллектив магазина № 47 занимает лидирующее место в социалистическом соревновании среди предприятий торга.

Среди лучших в магазине называют фасовщицу Александру Константиновну Крылову (на снимке внизу) и выпускницу школы-магазина кассира-контролера Веру Пикалеву (на снимке вверху). Фотографии их занесены на Доску почета магазина.

Фото Ю. Терентьева.

ГОРИЗОНТЫ КУЛЬТУРЫ

ПРИГЛАШАЕТ НАРОДНЫЙ ТЕАТР

Многие, вероятно, смотрели спектакли народного театра Дворца культуры завода «Сланцы» в прошлом сезоне — «Золотая карета» Л. Леонова, возобновленную сказку «Обыкновенное чудо» Е. Шварца, водевиль «Беда от нежного сердца» В. Соллогуба, присутствовали на итоговом вечере театра и видели торжественное посвящение в актеры нашего студийца Конс отличными актерскими работами Л. Белятко, Е. А. Карпова, Л. Н. Вороновой, Г. В. Плахотнюк. А если не видели, то читали об этом в газете, т. к. о всех работах театра газета много писала.

Но не о прошлом, насыщенном и разнообразном сезоне хочется мне говорить сегодня. Театр вступает в новый сезон, и вот о наших планах, мечтах и ожиданиях хочется мне рассказать.

Я всегда очень жду эти дни начала сезона, очень люблю их, каждый раз волнуюсь, ожидая задолго до 6 сентября, дня сбора всего коллектива, этого праздника — ведь снова начнется любимая работа, ждут радости премьер, открытий и просто повседневной увлекательнейшей работы.

Каким представляется мне этот новый сезон? Откроется он в октябре. Это будет вечер русского классического водевиля — «Беда от нежного сердца» и «Простушка и воспитанная» Ленского. Работа над этими водевилями уже началась.

Продолжаем мы работу над спектаклем по пьесе Г. Мамлина «Салют динозаврам!». Это чрезвычайно интересная пьеса очень уважаемого нами драматурга, автора пьесы «Эй, ты,— здравствуй!», спектакль по которой мы сыграли более 30 раз.

Главной работой сезона, где будет занят основной состав театра, будет спектакль «Рассказы Василия Шукшина». Это совершенно новый для театра автор, новый жанр — инсценированные рассказы. Надо сказать, что мы все время пытаемся осваивать новые жанры — лирическая комедия «Звоните и приезжайте!», философская сказка «Обыкновенное чудо», публицистическая пьеса «Остановите Малахова!», драма «Золотая карета», водевиль... И вот теперь совершенно новый стиль, новая форма и очень сложное содержание — рассказы прекрасного советского писателя лауреата Ленинской премии В. М. Шукшина.

В этом сезоне мы впервые поставили спектакль для детей, приурочили его к Новому году. Это снова любимый нами Е. Шварц. На этот раз неувядаемая его сказка «Снежная королева».

Большим праздником в начале этого сезона — в ноябре будет юбилейный вечер актрисы нашего театра Е. Г. Беляевой. Ей исполняется 75 лет, больше 50 лет выступает она на сцене. И на этот раз выступит она с разнообразным репертуаром.

Планируется еще один—учебный, студийный спектакль — у меня есть две хорошие молодежные пьесы — но зависеть все будет от того, сколько и какая в этом сезоне придет молодежь в театральную студию.

Продолжит работу и театральная гостиная. Ей исполнилось уже пять лет.

Вот такие большие у нас планы на этот сезон. Очень хочется их осуществить. А для этого надо, чтобы коллектив наш пополнялся.

У нас великолепные условия для работы — две сцены, большая и малая, удобные репетиционные комнаты, много игровых площадок — 28, все лучшие спектакли мы играем в Ленинграде — в театре драмы и комедии на Литейном и в театре Дома народного творчества. Спектакли оформляет замечательный ленинградский художник В. Цилиакус.

Но, еще раз, проблема — пополнение коллектива. Кто-то уезжает, кто-то уходит по болезни, по возрасту, кто-то в армию, кто-то учиться и т. д.

Нам очень нужны актеры в основной состав. Хотелось бы, чтобы пришли педагоги. Это очень укрепило бы театр. Да, вероятно, и самим учителям это было бы полезно. Теснее была бы и связь со школами. Нужна интеллигенция, грамотные и культурные люди. Мы ждем врачей, инженеров. Нужны рабочие — так хочется, чтобы среди наших постоянных зрителей (и такой зритель уже есть), росло количество рабочих. Нужна молодежь — учащиеся 8—10-х классов, техникума и профессионально - технического училища. Какими отличными актерами стали ребята из этих учебных заведений— В. Юрков, А. Иванов, А. Дмитриев, К. Попов!

Небольшое отступление. В прошлом сезоне газета много внимания уделяла досугу молодежи, говорила о проблеме свободного времени. Молодежь сетовала на то, что в нашем городе совершенно некуда деть себя. И все начинали говорить о дискотеке. Дискотекой начинали, ею и кончали—замыкался круг. Я не хочу сказать, что дискотека — плохое увлечение, но для меня театр — лучше. Так что было бы желание, а дело по душе у нас в городе найти можно — на дискотеке свет клином не сошелся. Но сегодня не об этом.

Сейчас проводятся консультации для желающих принять участие в работе народного театра. Пока новеньких мало — всего 6 человек. А репертуар большой и потребует большого количества участников. Нам нужны не только актеры, но и помощник по музыке, и осветители, и художники в помощь главному художнику, и помощник режиссера.

Я могу заверить, что всем, кто придет к нам, будет интересно. В эти дни продолжается набор в театр, а 6 сентября, по традиции, пройдет сбор всего коллектива.

Приглашаем всех любящих искусство, литературу в наш театр. Пожалуйста, приходите.

Ю. САЗОНОВ,
режиссер народного театра Дворца культуры завода «Сланцы».

День Советского кино

27 августа в нашей стране отмечался День советского кино. Работники кинотеатра «Труд» провели 28 августа торжественное собрание, посвященное этому дню, организовали вечер для зрителей.

Фильмы, посвященные Дню кино, будут демонстрироваться в течение всей недели.

Новости литобъединения

Без традиционных летних каникул работает нынче литературное объединение Дворца культуры завода «Сланцы». Очередное занятие прошло в минувшую среду. Новые стихи прочитали самодеятельные поэтессы Л. Мандрыка и В. Щипунова.

Руководительница литобъединения член Союза писателей СССР И. А. Малярова познакомила собравшихся с новостями литературной жизни Ленинграда.

Герои живут рядом

Красиво выглядела улица Ленина 23 августа — так принарядили ее к празднику под названием «Герои живут рядом», который состоялся в Доме культуры горняков.

Открыл праздник секретарь парторганизации жэка № 1 УЖКХ объединения «Ленинградсланец», ветеран войны и труда, старейший житель нашего города Василий Алексеевич Егоров. Затем встретились представители организаций, расположенных на улице Ленина и состоялся разговор о дне сегодняшнем и планах на перспективу.

О работе объединенной районной библиотеки содержательно рассказала работница Елена Фролова. О работе городского торга — представительница этой организации Р. В. Пашкова. А затем к микрофону вышла старейшая жительница улицы Ленина В. Ф. Ковшикова. Рассказ о том, как строилась улица Ленина, как приобретала свой теперешний вид, она закончила призывом беречь родную улицу, делать ее еще красивее.

В празднике приняли участие: старожил улицы Т. В. Козловская, машинист электровоза шахты имени С. М. Кирова с 26-летним стажем подземной работы П. Е. Хамлюк, В. Н. Карасев, 23 года работающий на этой же шахте горнорабочим очистного забоя, И. Ф. Колесников — подземный электрослесарь, награжденный медалью «За доблестный труд. В ознаменование 100-летия со дня рождения В. И. Ленина», знаком «Шахтерская слава» III степени, медалью «Ветеран труда», супруги Н. Ф. и П. С. Масляевы, 30 лет прожившие в любви и согласии и 53 года вместе проработавшие на шахте имени С. М. Кирова.

Праздник закончился концертом художественной самодеятельности.

З. АЛЕШИНА,
обществ. корр.

ОКНО ГАИ

НА ДОРОГЕ ДЕТИ

С 15 августа по 15 сентября в нашей стране проходит Всесоюзный рейд «Осторожно — дети!». Начало рейда в этом году не совпало с началом учебного года, и этому есть ряд причин. В частности, сейчас, когда идет активная подготовка к новому учебному году, на улицы и дороги нашего города и района уже вышли тысячи маленьких сланцевчан, и основная задача рейда — не допустить дорожно-транспортных происшествий с участием школьников и дошкольников.

Ответственность за жизнь и здоровье детей ложится буквально на всех взрослых. Не оставайтесь равнодушными, когда видите, что ребенок нарушает правила дорожного движения! Остановите его! А водителям транспортных средств надо быть сейчас внимательными вдвойне. Ведь в подавляющем большинстве случаев именно от вас зависит быть или не быть дорожно-транспортному происшествию. Анализ дорожно-транспортных происшествий, совершенных в этом году, показывает, что многих из них могло бы и не быть, знай участники движения элементарные правила безопасности.

Так, 6 августа, учащийся СГПТУ № 215 С. А. Сергеев на объездной дороге, у стадиона «Шахтер», передал управление мопедом «Рига-7» Людмиле Даниловой, учащейся 8 класса школы № 5. Итог этого катания — госпитализация Даниловой. А ведь С. А. Сергееву было известно, что передавать мопед лицу, не имеющему прав и навыков вождения, а тем более не достигшему определенного возраста, запрещено.

Трагически закончилась езда на велосипеде для десятилетнего Славика Цымбая, ученика третьего класса одной из ленинградских школ. 26 июля в 11 часов 30 минут на пересечении улиц Жуковского и Свердлова он был сбит автомобилем УАЗ-452 под управлением водителя совхоза «Родина». А 31 мая в результате внезапного выезда на проезжую часть был сбит машиной велосипедист восьмилетний Саша Цветаев. Саше повезло, что исход этого дорожно-транспортного происшествия не оказался плачевным.

Приведенные примеры, а также анализ других дорожно-транспортных происшествий прошлого года показывают, что для того, чтобы исключить случаи детского травматизма, нужно всем родителям объяснить дома своим детям правила дорожного движения. Особенно тщательно нужно отработать маршрут движения от дома до школы и обратно для тех. кто идет первый раз в школу. Не поленитесь прорепетировать его несколько раз, тем самым вы внушите ребенку те элементарные истины по правилам дорожного движения, от которых зависят его здоровье и жизнь. Директорам школ и учителям надо с первых дней сентября активизировать пропаганду правил дорожного движения среди первоклассников. Необходимую литературу по наглядной агитации можно получить в отделении ГАИ. В тех школах, где нет еще отрядов юных инспекторов движения, надо создать их, и ежедневно организовывать дежурства на подходах к школе.

Заведующим детских садов и воспитателям нужно организовать работу с детьми по изучению элементарных правил дорожного движения в наглядной и доходчивой для них форме.

Руководителям автотранспортных предприятий, службе безопасности дорожного движения на общих собраниях водителей надо заострять внимание водителей на проходящий рейд «Осторожно — дети!». Активизируйте работу дружины по безопасности дорожного движения своего предприятия, шефство над одной из школ города и района. Каждое дорожное происшествие с водителем вашего предприятия не оставляйте без внимания. В заключение хочется еще раз призвать каждого сланчевчанина внести свой посильный вклад в успешное проведение рейда.

Ю. АЛЕКСЕЕВ,
начальник Сланцевского отделения ГАИ.

МЕЖДУНАРОДНЫЕ ЗАМЕТКИ

ЯДЕРНАЯ УГРОЗА НАД ИНДИЙСКИМ ОКЕАНОМ

Стратегические бомбардировщики «В-52», начавшие регулярные полеты над Индийским океаном с базы американских ВВС в Дарвине (Австралия), несут на борту атомные бомбы, пишет индонезийский еженедельник «Минггу Мердека».

В Канберре дали согласие на размещение ядерного оружия на австралийской территории, не посчитавшись с позицией самых широких кругов общественности этой страны, считающих, что не мифическая «советская угроза», а курс на смыкание с наиболее агрессивными силами империализма несет реальную опасность пятому континенту.

С протестами против этого курса выступили руководители оппозиционной лейбористской партии, профсоюзов, многочисленных общественных организаций — словом, все, кто хотел бы видеть Австралию не пристяжной в боевой колеснице империализма, а государством, развивающим отношения со всеми странами на основе мира и добрососедства.

Неменьшую обеспокоенность политикой австралийского правительства, указывает еженедельник, проявляет общественность развивающихся стран бассейна Индийского океана. Военно-морская база США в Кокберн-Саунд, база электронной разведки ЦРУ в Пайн-Гэп, станция военной космической связи в Наррангаре и не менее двадцати других подобных объектов свидетельствуют о том, что пятому континенту отведена значительная роль в реализации планов Пентагона в Индийском океане.

Наращивая военную мощь в Индийском океане, пишет еженедельник, администрация Рейгана и ее «клиенты» в Австралии без устали твердят о необходимости «противостоять советской экспансии», «защитить морские коммуникации». Можно ли им верить? Конечно, нет: подобные заявления всего лишь дымовая завеса для прикрытия агрессивных планов Вашингтона и Канберры.

Трудно припомнить случай, когда атомные бомбы обеспечивали безопасность морских коммуникаций. Куда можно прийти, если следовать подобной логике? — заключает индонезийский еженедельник.

(АПН)

Джакарта.

Редактор
В. В. ИВАНОВ

Администрация, партком, терком профсоюза и комитет ВЛКСМ объединения «Ленинградсланец» поздравляют коллективы объединения, ветеранов труда, находящихся на заслуженном отдыхе, с профессиональным праздником — Днем шахтера. Желаем крепкого здоровья, семейного благополучия и дальнейших успехов в труде по завершению программы первого года одиннадцатой пятилетки.

Администрация, партком, шахтный комитет профсоюза и комитет ВЛКСМ шахты «Ленинградская» поздравляют трудящихся шахты и ветеранов труда с Днем шахтера. Желаем крепкого здоровья, личного счастья и успехов в труде.

Администрация, партийное бюро, шахтный комитет профсоюза и комитет ВЛКСМ шахты № 3 поздравляют трудящихся шахты и ветеранов труда, находящихся на заслуженном отдыхе, с профессиональным праздником — Днем шахтера.

Желаем всем крепкого здоровья, личного счастья и успехов в труде.

Коллектив СГПТУ № 215 сердечно поздравляет шахтеров ЛПО «Ленинградсланец», учащихся СГПТУ № 215, обучающихся по шахтерским профессиям и наших выпускников с их профессиональным праздником — Днем шахтера. Желаем всем здоровья, творческих успехов в труде и учебе, личного счастья.

Анне Васильевне ЕГОРОВОЙ

Уважаемая Анна Васильевна! Поздравляем Вас с юбилеем, желаем крепкого здоровья, счастья, успехов в труде.

Коллектив цеха деревообработки мехлесхоза.

Марии Петровне ФЕДОРОВОЙ

Поздравляем с юбилеем и уходом на заслуженный отдых. Желаем крепкого здоровья.

Коллектив ателье № 3.

Валентине Николаевне ПОПИЧКО

Сердечно поздравляем Вас с юбилеем и правом ухода на заслуженный отдых. Желаем крепкого здоровья, счастья и благополучия.

Коллектив Сланцевского РУС.

Валентине Григорьевне СЫСИНОЙ

Поздравляем с днем рождения. Желаем крепкого здоровья, счастья и семейного благополучия на долгие годы.

Коллектив работников Сланцевского райпо.

Вячеславу Павловичу ПАНТЕЛЕЕВУ

Поздравляем с днем рождения. Желаем здоровья, успехов и личного счастья.

Коллектив ОГМ СПОГАТ.

Тамаре Ивановне и Ивану Петровичу НИКОЛАЕВЫМ

Поздравляем с серебряной свадьбой. Желаем крепкого здоровья, долгих лет жизни, счастья и благополучия.

Коллектив РСЦ СПЗ «Сланцы».

Галине КАЗАРКИНОЙ и Анатолию ВИШНЕВСКОМУ

Поздравляем с днем свадьбы. Желаем крепкой любви, взаимного уважения, огромного счастья на всю жизнь.

Коллектив Северо-Западного СМУ треста «Севзапметаллургмонтаж».

Ирине СЫЧЕВОЙ и Юрию МАШИНУ

Поздравляем с днем свадьбы. Желаем огромного счастья, большой настоящей любви на всю жизнь.

Коллектив цеха КИПиА завода «Сланцы».

Любови КРАСИЛЬНИКОВОЙ и Сергею НИКИФОРОВУ, Оксане ШУВАЛОВОЙ и Олегу ЕГОРОВУ

Поздравляем с днем свадьбы, желаем огромного счастья, большой настоящей любви на всю жизнь.

Администрация, партийная, профсоюзная и комсомольская организации регенератного завода.

Любови КРАСИЛЬНИКОВОЙ и Сергею НИКИФОРОВУ, Елене ГРИГОРЬЕВОЙ и Борису КОРНЫЛЬЕВУ

Сердечно поздравляем с днем свадьбы. Желаем счастья, крепкого здоровья, взаимного уважения, светлой любви на долгие годы. Мир вашему дому!

Коллектив пассажирского автопредприятия.

Галине ШАКИНОЙ и Владимиру КИСЕЛЕВУ

В этот замечательный день в вашей жизни примите наши поздравления. Желаем большой любви на долгие годы, семейного счастья, и пусть ваш союз будет крепким и счастливым.

Коллектив цеха «помол» цементного завода.

Марине АЛЕКСЕЕВОЙ и Сергею ФАЛИКОВУ

Поздравляем вас с бракосочетанием. Желаем счастья, большой настоящей любви на всю жизнь.

Коллектив магазина № 26 «Детский мир».

Надежде АЛЕКСЕЕВОЙ и Николаю ТЕСЛИКОВУ

Поздравляем с днем свадьбы. Пусть любовь, верность, счастье и взаимное уважение будут вечными спутниками в вашей жизни.

Коллектив райсельхозтехники.

Телевидение

ПОКАЗЫВАЕТ МОСКВА

ВОСКРЕСЕНЬЕ, 30 АВГУСТА

8.00 — «Время». 8.40— «На зарядку, становись!». 9.05 — Концерт. 9.30— «Будильник». 10.00 — Служу Советскому Союзу! 11.00 — Здоровье. 11.45 — «Утренняя почта». 12.30 — Сельский час. 13.30 — Музыкальный киоск. 14.00 — Премьера телеспектакля. «День защиты хорошего человека». 16.25 — Клуб кинопутешествий. 18.00 — Международная панорама. 18.45 — Мультфильмы. 19.00— Чемпионат СССР по футболу. «Динамо» (Москва) — «Спартак». 21.00 — «Время». 21.35 — Футбольное обозрение. 22.05— Премьера фильма-концерта. «Джазовые контрасты».

ПОНЕДЕЛЬНИК, 31 АВГУСТА

8.00 — «Время». 8.40 — Утренняя гимнастика. 9.05 — Фильм—детям. «Алпамыс идет в школу». 10.15—«Очевидное—невероятное». 14.30 — Новости. 18.10—«К началу нового учебного года». Беседа с министром просвещения СССР М. А. Прокофьевым. 18.45 — «Сегодня в мире». 19.00— «Решения XXVI съезда КПСС — в жизнь». Об организации социалистического соревнования смежников во Всесоюзном объединении «Севрыба» (Мурманск). 19.30—Фильм-спектакль театра им. Моссовета «Дон Карлос» по пьесе Ф. Шиллера. 21.00 — «Время». 21.35 — Продолжение фильма-спектакля «Дон Карлос».

ПОКАЗЫВАЕТ ЛЕНИНГРАД

ВОСКРЕСЕНЬЕ, 30 АВГУСТА

16.15 — «С кого брать пример». Мультфильм. 16.25 — «Руслан и Людмила». Художественный фильм. 2-я серия. 17.35 — «Аттракцион». Эстрадная программа. 18.30 — Монитор. 19.30— Е. Птичкин. «Бабий бунт». Спектакль Ленинградского театра музыкальной комедии. 21.00 — «Время». 21.40 — Продолжение спектакля «Бабий бунт».

ПОНЕДЕЛЬНИК, 31 АВГУСТА

9.00 — «Монитор». 10.00 — «Руслан и Людмила». Художественный фильм. 1-я и 2-я серии. 16.55 — «Час учителя». 17.25 — «Творчество юных». 17.55—«Ну, погоди!». (13-й выпуск), «На задней парте». Мультфильмы. 18.15 — «Салют, мальчиши!». Телеспектакль для детей. 19.00 — «Ленинград». 19.40 — «Первоклассница». Художественный фильм. 20.50 — «Спорт, спорт, спорт». 21.00—«Время». 21.40 — Новости. 21.50 — «Снова в школу». Концерт. 22.20—«Коммунисты 80-х». Встреча с директором школы № 66 Р. В. Касторским.

ПОКАЗЫВАЕТ ТАЛЛИН

ВОСКРЕСЕНЬЕ, 30 АВГУСТА

11.00 — Соревнования по легкой атлетике. Сборная Эстонской ССР — сборная Грузинской ССР. 2-й день. 11.45 — «Встречи на Уренгое» и «Дизайнеры». 12.30 — Продолжение соревнований по легкой атлетике. 13.30 — Для детей. Художественный фильм. «Мишук». 14.35 — «Весенний турнир». 14.50 — Программа передач. 14.55 — Праздник народного танца. 17.40—К Дню шахтера. 18.45 — Стоп-кадр. 19.00— Звездопад. Игорь Иванов. 19.30 — Для детей. Мультфильмы «Веселая карусель» № 6, «Про поросенка, который умел играть в шашки» и «Комаров». 20.00 — Воскресная программа «АК». 20.45 — Спорт, спорт. 21.35 — Художественный телефильм. «Клоун». 1-я серия.

Кино

ДВОРЕЦ КУЛЬТУРЫ. 29 августа — **«Вечная сказка любви».** (Две серии). Начало в 17, 20 часов. 30 августа — Мультсборник для взрослых. Начало в 15, 17, 19, 21 час.

ДОМ КУЛЬТУРЫ ГОРНЯКОВ. 29 августа — **«Вечерний лабиринт».** Начало в 14 часов. 30 августа — **«Вечерний лабиринт».** Начало в 16, 18, 20 часов.

КИНОТЕАТР «ТРУД». 29 августа — **«У матросов нет вопросов».** Начало в 12.30, 14.20, 16.10, 18, 19.50, 22 часа. Для детей. **«Золотой ключик».** Начало в 11 часов. 30 августа — **«У матросов нет вопросов».** Начало в 12.30, 14.20, 16.10, 18, 19.50, 22 часа. Для детей. **«Иван да Марья».** Начало в 11 часов.

КЛУБ «ШАХТЕР». 29 августа — Мультсборник для взрослых. Начало в 17, 19 часов. 30 августа — **«Вечная сказка любви».** (Две серии). Начало в 17, 20 часов. Для детей. **«Осенние колокола».** Начало в 11 часов.

К СВЕДЕНИЮ НАСЕЛЕНИЯ

30 и 31 августа в универмаге райпо, промтоварных магазинах дер. Новоселье, Выскатка, Старополье проводится расширенная распродажа промышленных товаров отечественного и зарубежного производства, товаров к школе.

Приглашаем посетить магазины и сделать необходимые покупки.

Правление.

Меняю двухкомнатную квартиру в городе Топки Кемеровской области со всеми удобствами на равноценную в г. Сланцы.

Обращаться по адресу: гор. Сланцы, ул. Климчука, дом №2, кв. № 83. Телефон 2-40-44.

Газета издается по вторникам, средам, четвергам, пятницам и субботам.

НАШ АДРЕС: 188540, г. Сланцы, Банковская ул., 3. ТЕЛЕФОНЫ: редактор — 2-23-81, зам. редактора, отдел промышленности — 2-16-65, отв. секретарь — 2-17-85, отдел партийной, комсомольско-молодежной жизни — 2-14-06, отдел сельского хозяйства — 2-16-70, отдел культуры, быта, писем и массовой работы — 2-23-65, фотокорреспондент — 2-16-03, корректоры — 2-13-60, бухгалтерия — 2-27-81. Объявления принимаются в бухгалтерии редакции по понедельникам и средам с 14 до 18 часов.

ППО № 1—1 Ленуприздата гор. Сланцы, Банковская ул., дом № 3. Газету набирали линотипистки Зверева Л. И., Никандрова А. М., верстала Аман Н. С., печатали Минина Н. С., Ковалева Т. И. Корректор Каминская М. В. Печать высокая. Объем 0,5 печ. л. Тираж 13 500. Заказ 2725.