Пролетарии всех стран, соединяйтесь!

ЗНАМЯ ТРУДА

Орган Сланцевского горкома Коммунистической партии Советского Союза и городского Совета народных депутатов

Газета издается с февраля 1944 года | № 207 (8179) | Пятница, 30 октября 1981 года | Цена 2 коп.

Трудящиеся Советского Союза! Ускоряйте научно-технический прогресс! Повсеместно внедряйте передовой опыт!

Крепите сознательную коммунистическую дисциплину! Проявляйте творческую инициативу!

Экономике — интенсивное развитие!

(Из Призывов ЦК КПСС к 64-й годовщине Великой Октябрьской социалистической революции).

На трудовом календаре — 1982 год

82 человека к сегодняшнему дню перешагнули рубежи второго года 11-й пятилетки в филиале ЛПШО «Маяк».

В счет февраля 1982 года работают швеи-мотористки В. С. Яковлева, Л. И. Прохорова и Г. И. Педранг.

Март будущего года на трудовом календаре швей-мотористок члена КПСС, депутата городского Совета О. А. Дубровской и А. С. Гриневич.

К выпуску продукции в счет апреля 1982 года приступили швеи-мотористки Н. М. Никандрова и Т. А. Семенова, а в счет мая — комплектовщица кроя В. А. Васильева.

Коллектив цеха переработки сланцевых смол сейчас занимает первое место в социалистическом соревновании среди основных цехов завода «Сланцы». Особенно хорошо в сентябре поработал коллектив установки по производству мастики БЛК, которая пользуется повышенным спросом у строителей. Сверх плана этой мастики выработано 800 тонн.

НА СНИМКЕ: (слева направо) старший оператор установки В. М. Крутова, оператор Н. И. Филин, старший оператор цеха В. И. Большаков, операторы Г. И. Савельев и С. Ф. Дмитриев.

Фото Ю. Терентьева.

НАЗВАНЫ ЛУЧШИЕ

ПУЛЬС СОРЕВНОВАНИЯ

На шахте имени С. М. Кирова состоялось заседание комитета профсоюза по подведению итогов предоктябрьского социалистического соревнования между коллективами вспомогательных участков, смен и прочих бригад.

Среди вспомогательных участков первой группы лучших показателей в трудовом соперничестве за достойную встречу 64-й годовщины Великого Октября добился коллектив участка сортировки, возглавляемый В. А. Федоровым. Производительность труда на одного работающего здесь достигла 112,5 процента к плану.

Среди вспомогательных участков второй группы социалистическое соревнование возглавляет участок вентиляции и техники безопасности, которым руководит В. Е. Морозов. Производительность труда на одного работающего в этом коллективе составила 111,6 процента.

Среди смен сортировки в трудовом соперничестве лидирует смена С. В. Евсеева. На ее счету 2.359 тонн добытого сланца. Выполнение норм выработки — 152,9 процента.

Среди смен шахтного транспорта первенство присуждено смене А. П. Максименко, которая выполнила нормы выработки на 100,7 процента.

Среди прочих бригад на первое место вышла специализированная бригада по монтажу и демонтажу оборудования, возглавляемая А. Ф. Степановым. Нормированное задание в этом коллективе выполнено на 125 процентов.

Накал трудового соперничества за достойную встречу 64-й годовщины Великого Октября на производственных участках, в бригадах и сменах не ослабевает ни на минуту.

На передовиков социалистического соревнования стремятся держать равнение многие производственные подразделения шахты имени С. М. Кирова.

ВЕСТИ ИЗ РАЙОНА

В СЧЕТ НОЯБРЯ

По 2.820 килограммов молока от каждой коровы решили получить животноводы фермы Кушела совхоза «Родина» в первом году 11-й пятилетки. И уверенно идут к намеченной цели. С начала года они уже надоили в расчете на одну корову 2.292 килограмма молока, что на 117 килограммов больше уровня соответствующего периода прошлого года.

В эти дни среди мастеров машинного доения Кушельской фермы развернулось острое трудовое состязание за достойную встречу 64-й годовщины нашего государства. Лидируют в нем опытнейшие доярки, ветераны фермы Т. П. Муравьева и А. А. Ивашина. Обе значительно перекрыли свои личные обязательства, взятые на 9 месяцев, и работают уже в счет второй половины ноября.

С ВЫСОКОЙ ОТДАЧЕЙ

Совхоз «Старопольский» — хозяйство, специализирующееся в основном на производстве молока. Однако, как и в каждом совхозе СПО «Родина», в нем содержится большое стадо молодняка крупного рогатого скота. Ухаживать за ним поручено самым опытным и добросовестным животноводам. Таким, как М. И. Уланова, Н. С. Молодкина и А. И. Шишлова, которые благодаря исключительному старанию и заботе о молодняке уже на протяжении многих лет обеспечивают высокие привесы телят.

Высокие привесы молодняка обеспечивают и опытнейшие телятницы Н. И. Арсеева и П. Ф. Утехина, которые на ферме Заручье обслуживают телят в возрасте до шести месяцев. В их группе каждая телочка в течение всего года ежесуточно прибавляет в весе на 582 грамма, что на 162 грамма больше, чем предусмотрено планом.

Именно благодаря вкладу этих замечательных тружениц и в целом совхоз «Старопольский» нынче обеспечивает выше планового среднесуточный привес каждого теленка. Так, за 9 месяцев он составил 468 граммов при плане 437 граммов.

ДЛЯ БУДУЩЕГО УРОЖАЯ

Выращен и убран в закрома урожай первого года 11-й пятилетки. Но у земледельцев новые неотложные дела. И, пожалуй, главное из них — подготовка почвы к весенней посевной будущего года.

В совхозе «Аврора» на вчерашний день из плана 910 гектаров зябь поднята почти на 600 гектарах. И, пока позволяет погода, земледельцы хозяйства стремятся наиболее полно выполнить намеченную программу. Особенно ударно трудятся на этом участке осенних полевых работ механизаторы 1-й бригады Н. Б. Антонов и В. А. Кретов. Дневную норму они выполняют на 110—120 процентов.

Подборку подготовила А. БЕДОВА.

КАЖДАЯ МИНУТА НА УЧЕТЕ

ХОЗЯЙСТВОВАТЬ ЭФФЕКТИВНО

Одна из наших важнейших задач в 11-й пятилетке — повысить значение каждого часа, каждой минуты рабочего времени, добиться строгого соблюдения правил внутреннего распорядка, создания стабильных кадров на каждом участке производства. Сейчас страна вступила в такой период, когда прирост численности трудоспособного населения в ближайшие несколько лет будет не увеличиваться, а резко уменьшаться. А ведь необходимо объем производства и производительности труда не только не снижать, а, наоборот, увеличивать с одновременным повышением качества выпускаемых изделий.

Вот почему администрация, партийная, профсоюзная и комсомольская организации предприятий должны бороться за экономию времени, за внедрение новой техники и технологии, за распространение лучших приемов работы, резкое снижение потерь рабочего времени, резкое уменьшение доли ручного труда.

Как же обстоят дела с потерями рабочего времени на нашем заводе? Если взять для сравнения 9 месяцев прошлого года и 9 месяцев 1981 года, то общие потери рабочего времени снизились на 8 процентов, а прямые потери рабочего времени — на 49 процентов.

Случайно или не случайно коллектив нашего завода добился таких результатов, можно судить по проделанной нами работе. На участке ГШО бригада слесарей-ремонтников работала в одном помещении. Бригада комплексная. Здесь производились и газовая резка и электросварочные работы. Загазованность помещения была выше нормы. Сейчас сделано разделение труда: звенья по ремонту и сборке узлов работают в одном здании, а звено по резке, сварке и ремонту металлоконструкций к погрузочным машинам — в другом.

Мастер этого участка С. Д. Колобов и начальник Н. И. Якушев внедрили положение с согласия бригады, согласно которому распределение сдельного заработка и премии производится при помощи коэффициента трудового участия (КТУ). Это полностью ликвидировало внутрисменные потери рабочего времени по вине рабочего. Если раньше в бригаде были любители поболтать вместо работы, спрятаться за спину товарища, раньше уйти, позже, чем другие, начать работу, то сейчас этого нет. Каждый получает то, что заслужил, не надеясь, что его работу сделают остальные члены бригады.

Это можно судить по тому, как был распределен советом бригады КТУ за сентябрь. Так, слесарь-ремонтник Ю. В. Зитков получил КТУ 0,52 и потерял в заработке 56 рублей, А. А. Борунов получил КТУ 0,39 и потерял в заработке 67 рублей, слесарь-ремонтник В. А. Юдин, работающий по этому же разряду, получил наивысший коэффициент — 2 и увеличение в заработке 56 рублей 88 копеек, В. А. Звягин получил КТУ 1,54 и соответственно увеличение в заработке 40 рублей 53 копейки.

Если раньше рабочий, после того, как выполнил ту или иную работу, не спешил к бригадиру и мастеру за новым заданием, то сейчас он уже заранее просит мастера, чтобы ему готовили новую работу.

В настоящее время проводится реконструкция литейного отделения, где будет заменено старое оборудование на новое, более производительное, с сокращением ручного труда.

Одним из действенных средств борьбы с потерями рабочего времени является социалистическое соревнование между бригадами и спецбригадами. Смены и основные бригады первенство оспаривать не могут, если совершен прогул, опоздание на работу или преждевременный уход с работы. Материальное вознаграждение за присуждение классного места значительное — от 25 до 50 рублей. Поэтому любителей прогулять или нарушить правила внутреннего трудового распорядка стало гораздо меньше, но потери рабочего времени еще достаточно велики. В основном эти потери нам принесли вновь принятые рабочие, у которых трудовая дисциплина на низком уровне. Поэтому администрации, партийной, профсоюзной, комсомольской организациям есть еще над чем поработать.

И. АБРАМОВ,
начальник ОТиЗ ремонтно-механического завода ЛПО «Ленинградсланец».

ПАНОРАМА РОДИНЫ

НА БЕССТОЧНУЮ СИСТЕМУ

СВЕРДЛОВСКАЯ ОБЛАСТЬ. На старейшем в стране Верх-Исетском металлургическом заводе разработана и внедрена в эксплуатацию безотходная и бессточная система водного хозяйства крупнейшего комплекса — цеха холодной прокатки трансформаторной стали с потреблением воды до 500.000 кубометров в сутки.

Непрерывное совершенствование технологии очистных сточных промышленных вод позволило на высвободившихся площадях разводить рыбу для продажи работникам завода.

НА СНИМКЕ: аппаратчица-рыбовод В. Е. Вихлянцева.

Фото А. Грахова. (Фотохроника ТАСС)

НАУКА И ПРАКТИКА — РЕЗУЛЬТАТ СОДРУЖЕСТВА

Две трети всей продукции Новосибирского завода «Сибэлектротяжмаш» маркируется государственным Знаком качества. Новостройкам энергетики завод поставляет мощные турбо- и гидрогенераторы. Коллектив заводского НИИ наладил прочные контакты с институтами Сибирского отделения АН СССР, отраслевыми научными учреждениями, электромашиностро и т е лями стран-членов СЭВ. Экономический эффект, который получило народное хозяйство страны за последние пять лет от машин, изготовленных на «Сибэлектротяжмаше», по разработкам заводского НИИ, превысил сто миллионов рублей.

НА СНИМКЕ: сборка ротора для Нижнекамской ГЭС.

Фото А. Полякова. (Фотохроника ТАСС)

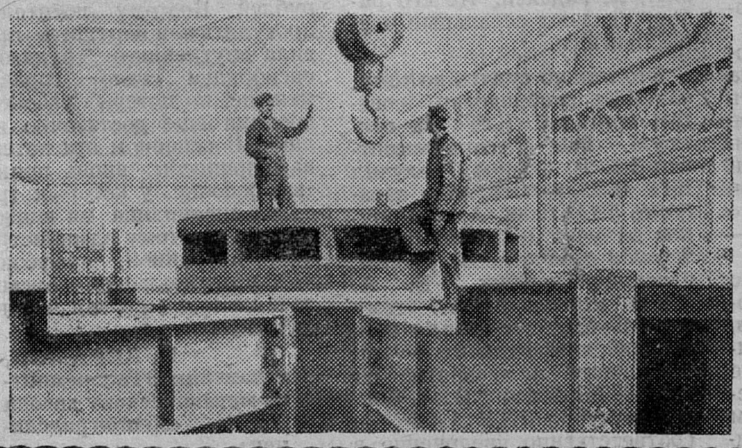

ОТЧЕТЫ И ВЫБОРЫ В ПАРТОРГАНИЗАЦИЯХ

ОЦЕНИВАЯ ПРОЙДЕННОЕ

На прошедшем отчетно-выборном партийном собрании регенератного завода в отчетном докладе, в выступлениях коммунистов дан глубокий анализ работы коллектива завода по выполнению решений XXVI съезда КПСС, постановлений пленумов и бюро Ленинградского областного и Сланцевского городского комитетов партии.

ВОПРОСЫ производственной деятельности постоянно вносились на рассмотрение партийных собраний и бюро. Коллектив завода по итогам работы за девять месяцев выполнил установленный план по отдельным основным технико-экономическим показателям. Впервые за многие последние годы получена экономия текстильных материалов в количестве 23,1 тысячи квадратных метров и 45 тонн резиновых смесей.

В результате широко развернувшегося социалистического соревнования под девизом «От высокого качества работы каждого — к высокой эффективности труда коллектива!» многие трудящиеся уже завершили плановые задания 1981 года к Дню Конституции СССР. Среди них — бригады заготовщиков-пошивальщиков О. И. Морозовой, Л. И. Васильевой, передовики производства Г. Н. Нестерова, Н. Н. Ершов и другие.

Вместе с тем партийное бюро, цеховые партийные организации завода сделали далеко не все для повышения эффективности производства, изыскания и более полного использования внутренних резервов. Коллектив завода не справился с выполнением плана производительности труда за девять месяцев. Значительно снижены темпы роста к соответствующему периоду прошлого года. За недопоставку продукции в полной номенклатуре заводом выплачено более чем на 100 тысяч рублей штрафов. Допущен перерасход себестоимости по отношению к плановой на 430 тысяч рублей.

На приведенные недостатки повлияли и объективные причины — частые случаи неритмичного и некачественного обеспечения завода сырьем и материалами, необеспеченность железнодорожными вагонами и контейнерами. Однако за этими причинами скрываются и серьезные недостатки в повышении трудовой активности участников социалистического соревнования за достижение высоких конечных результатов. Например, несколько лет ведется подготовка и разработка мероприятий по переводу основного подразделения — цеха резиновой обуви — на хозяйственный расчет.

На заводе, к сожалению, нет также и ни одной бригады, работающей на хозяйственном расчете или имеющей клеймо ОТК. Не увеличен и выпуск продукции с государственным Знаком качества. Разработанный проект плана научно-технического прогресса на одиннадцатую пятилетку должного повышения производительности труда при сокращении числа рабочих, занятых на ручных работах, не дает.

Так, планируется перевести с трудоемких работ на механизированный труд незначительное число рабочих, в то время как сегодня таких рабочих насчитывается около 27 процентов от общего числа работающих.

Особую тревогу у коммунистов завода вызвал и вопрос об укреплении производственной дисциплины. Почти в два раза возросло количество нарушений трудовой дисциплины и число случаев нарушений общественного порядка.

Партийное бюро также не оказало должного влияния и не предъявило партийной требовательности к хозяйственным руководителям, заводскому комитету профсоюза по улучшению организаторской и воспитательной работы в коллективе, подбора, расстановки и закрепления кадров.

За девять месяцев текущего года по сравнению с соответствующим периодом прошлого на 2,7 процента возрос коэффициент текучести кадров. Более чем в два раза увеличилось количество рабочих, совершивших прогулы, потери рабочего времени по этой причине составили свыше 200 человеко-дней. Уволено по различным причинам 257 человек. И это несмотря на значительную нехватку рабочих в действующих цехах и на строящуюся мощность регенерата. К сожалению, в отчетном докладе не было отражено, каким путем и откуда придет на завод пополнение.

В решении этих и других вопросов выступающие просили производственное объединение «Красный треугольник» оказать практическую помощь особенно в вопросах капитального строительства и комплектовании кадрами. Подчеркивалась необходимость повышения контроля и ответственности руководителей за безусловное выполнение совместного постановления открытого партийного собрания участников строительства цеха регенерата. Многие коммунисты указывали на необходимость усиления контроля и проверки исполнения принимаемых постановлений.

В отчетном докладе были приведены примеры невыполненных постановлений, а значит, и нерешенных проблем. Отдельные пункты принятых постановлений носят общий характер и ни к чему не обязывают. Новому составу партийного бюро рекомендовано изменить сложившуюся практику, повысить дисциплинированность коммунистов, их ответственность за общее дело, всемерное совершенствование контроля и проверки исполнения принятых постановлений. Первейший долг коммунистов — возглавить борьбу за ритмичную работу предприятия, наращивание темпов роста объемов промышленного производства.

Взыскательно обсуждены на собрании задачи идеологической и массово-политической работы. Воспитанию общественной активности в немалой степени способствует партийная и экономическая учеба. С чувством высокой ответственности к выполнению своего партийного поручения на протяжении нескольких лет относятся пропагандисты С. Я. Васильев, А. В. Свиридова, Г. С. Иванова и многие другие.

Однако, как отмечалось в отчетном докладе, и здесь немало недостатков. В цехах формовой техники и шиноремонтном допускались переносы занятий, слабо привлекались к проведению учебы руководящие и инженерно-технические работники.

В принятом постановлении подчеркивается необходимость обобщения всех предложений и замечаний, высказанных коммунистами, и принятия практических мер по устранению вскрытых недостатков и упущений, необходимость дальнейшего совершенствования организаторской и политической работы, мобилизации трудящихся на успешное выполнение плановых заданий и принятых социалистических обязательств первого года и одиннадцатой пятилетки.

М. ПЕТРОВ,
обществ. корр.

СЛОВО — УЧАСТНИКУ СОРЕВНОВАНИЯ

НАШИ ЗАБОТЫ

В своей повседневной деятельности партийная организация объединения грузового автотранспорта много внимания уделяет повышению производительности труда водителей. Но есть еще и недостатки, мешающие их качественной работе. Наша газета уже неоднократно поднимала эти важные вопросы, сегодня разговор продолжает водитель объединения коммунист В. С. ЧИСТЯКОВ.

Более десяти лет работаю я в бригаде А. Т. Зверева. Коллектив у нас хороший, дружный, из 12 человек четверо — коммунисты. Это большая сила, совместно с бригадиром решаем все вопросы. У Анатолия Тимофеевича большой опыт бригадирской работы, да и среди водителей есть люди с многолетним стажем и богатым опытом. Все это способствует тому, что бригада успешно трудится, каждый водитель выполняет сменные нормы. К своему профессиональному празднику — Дню работников автомобильного транспорта бригада выполнила годовое задание.

Кажется, все хорошо. Но это только на первый взгляд. Водители могли бы работать еще эффективнее. Что же мешает?

Одни водители доставляют панели для домов из Гатчинского домостроительного комбината, другие работают на цементовозах. И у всех есть наболевшие вопросы.

Вначале хочу остановиться на работе панелевозов. Водители часто простаивают под погрузкой и разгрузкой панелей. В Гатчинском комбинате собираются машины со всей области, и иногда по полдня приходится стоять в очереди на погрузку. Причем приходится зачастую грузить панели самим, что является нарушением техники безопасности. Но иначе можно простоять и дольше. Думаю, что партийное бюро нашего комбината и местный комитет профсоюза должны подумать о выделении руководителя для шоферов, занятых перевозкой панелей. Это должен быть энергичный и ответственный человек, который следил бы за порядком.

Нашей эффективной работе мешает и то, что водители поздно выезжают из предприятия на линию — часов в 10, а то и в 12. Это случается по разным техническим причинам, из-за каких-либо неисправностей в машинах. Теряем время и на самом простом — на выписывании, скажем, требования на масло. А потом водители, чтобы успеть к месту назначения, устраивают гонки на дорогах. Такие гонки опасны, приводят к нарушению правил дорожного движения и к авариям. За 9 месяцев этого года произошло 6 дорожно - транспортных происшествий с участием шоферов нашего объединения. Это на уровне прошлого года, но, как видим, и улучшения нет.

Хотелось бы немного сказать и о работе водителей цементовозов. В других районах области многие цементовозы работают с прицепами, у нас этого нет. Хотя в бригаде имеется тягач, но и он работает без прицепа.

Решение всех этих проблем поможет дальнейшему улучшению работы водителей нашего предприятия, выполнению ими плановых заданий.

В. ЧИСТЯКОВ,
водитель объединения грузового автотранспорта.

Семинар в горисполкоме

В исполкоме городского Совета народных депутатов прошел семинар председателей и секретарей исполкомов сельских Советов. Перед собравшимися выступил начальник ОБХСС В. И. Каранкевич, который рассказал о хищениях сельхозпродукции в совхозах района и задачах Советов по их предупреждению. Начальник паспортного стола Г. Н. Тейдер рассказала о паспортизации граждан на территории сельских Советов.

На некоторых вопросах финансовой деятельности остановилась заведующая горфо Л. П. Ведяхина. О ведении похозяйственных книг в исполкомах Черновского и Новосельского сельских Советов рассказали секретари исполкомов А. И. Каменева и И. О. Тимофеева. На семинаре выступили также начальник службы профилактики ОВД А. Н. Морозов, секретарь исполкома горсовета С. А. Коваленко.

Т. КРЫЛОВА.

По следам наших выступлений

„ПОДРЯДУ — ПОДДЕРЖКУ"

Так называлась корреспонденция, опубликованная в № 189 нашей газеты 2 октября. В ней указывалось на недочеты в организации строительства двух жилых домов. **Начальник СУ-322 О. М. Карбовничий** сообщил редакции, что Волховский завод ЖБИ и завод «Ленстройкерамика» в поселке Никольское Ленинградской области ежеквартально срывают поставки сборного железобетона и кирпича. Поэтому администрацией СУ-322 в сентябре 1981 года было принято решение временно приостановить строительство жилого дома № 56 и тем самым обеспечить бесперебойную работу по строительству жилого дома № 62. В настоящее время жилой дом № 56 обеспечен всем необходимым материалом. И работы возобновлены.

60-квартирный жилой дом № 62, строительство которого ведет бригада каменщиков Петрова С. П., близок к сдаче. Работы по возведению коробки здания выполнены, заканчивается устройство кровли, начата отделка здания. Вопрос внедрения бригадного подряда в СУ-322 взят под контроль руководства, партийного бюро и профсоюзного комитета как одна из злободневных проблем. С целью улучшения перевода коллективов на бригадный подряд этот вопрос поставлен на обсуждение совета бригадиров.

ВЫПУСК 36

РУБИТЬ ЛЕСА ИЗ НУЖДЫ МОЖНО, НО ПОРА ПЕРЕСТАТЬ ИСТРЕБЛЯТЬ ИХ... ЧЕЛОВЕКУ ДАНЫ РАЗУМ И ТВОРЧЕСКАЯ СИЛА, ЧТОБЫ ПРИУМНОЖИТЬ ТО, ЧТО ЕМУ ДАНО.

А. Чехов

ДВА ПИСЬМА НА ОДНУ ТЕМУ

ДРУГ НАШ ЛЕС

Лес нас одаривает всем необходимым, и мы должны беречь и охранять его.

Как хорошо пройти по лесу, послушать пение птиц и успокаивающий шелест листвы, понаблюдать за трудягами-муравьями. Сколько раз бываешь в лесу — за ягодами, за грибами или просто на прогулке, столько раз встречаешься с прекрасным, с неожиданным.

Но иногда после таких прогулок настроение бывает испорченным. Случается, видишь следы грубого, неумелого вмешательства в тишину и порядок природы. Некоторые собаководы, лишь оказавшись в черте леса, спускают с поводков своих любимцев, а те, вырвавшись на свободу, готовы все сокрушить на своем пути. Достается от них не только пугливому зверьку, но и человек не в силах сохранить душевное равновесие при встрече с огромной овчаркой.

Идешь дальше, и вдруг видишь — разрыт муравейник, а невдалеке сооружен шалаш, на постройку которого потребовалось срезать хорошие деревья. Видно, что это детские «забавы». Однако, почему с малых лет такое потребительское, варварское отношение к живому миру? Видимо, потому, что эти детки своими руками еще не посадили ни одного дерева, потому, что родители не интересуются, чем их дети бывают заняты, выйдя за порог своего дома.

Но не только детское «рукотворство» увидишь в лесной зоне, нередко здесь встретишь огромные кучи бытового и строительного мусора, сваленного с грузовиков.

У зеленой зоны города, как и у всякой, должен же быть хозяин, значит должен быть и порядок.

Л. ЛИСОВА,
читательница газеты.

НАВЕСТИ ПОРЯДОК

Прошел я по некоторым лесным участкам в районе деревень Засторонье, Захрелье и Малафьевка. Очень хотелось бы, чтобы лица, ответственные за порядок в этом лесном хозяйстве, проверили, как производится заготовка древесины и культивация лесных массивов, какими остаются делянки после вывозки древесины?

Взгляните в бор, что между речками Руя и Молозыня — за деревней Засторонье. В этом бору в основном растет строевой лес — сосна. И что увидите — безобразие, если не больше. Сплошные завалы и заломы. А вот штабеля почерневших сосновых жердей (здесь их сотни кубометров), они лежат уже не один год. Когда руководители лесного хозяйства вели разговоры о продаже этих жердей совхозу «Аврора», в цене не договорились. Таким образом жерди почти уже сгнили, а ведь их заготовка была оплачена.

По всему видно, работники леса не привыкли к порядку. Если прорубали просеку, то раскряжевку сваленного леса, как правило, не производили, а если и раскряжевали дерево, то всюду, где производилась распиловка, валяются чураки.

Этот бор — единственный уголок лесного хозяйства, который с большим удовольствием посещают жители ближайших деревень и даже горожане. Здесь два небольших озера, горы.

Хочу отметить также, что на горах и в междугорье растет исключительно много ландышей, прямо изобилие этого полезного с медицинской точки зрения растения.

Мне кажется, надо по-настоящему заинтересоваться этим лесным участком.

С. ТИХОМИРОВ,
ветеран войны и труда.
дер. Малафьевка.

НА ЛОВЦА И ЗВЕРЬ БЕЖИТ

Работника Дворца культуры завода «Сланцы» Н. В. Сергеева хорошо знают охотники нашего района: Николай Васильевич давно зарекомендовал себя как хороший истребитель волков. Ловил он их и капканами, и петлями, окладывал флажками.

Но в последние годы стало ему «везти» на другие способы охоты. В прошлую зиму застрелил Н. В. Сергеев волчицу, напавшую на его собаку. А буквально неделю назад ситуация повторилась. Только на этот раз охотник и его четвероногий помощник столкнулись с целой пятеркой серых разбойников. И вновь Н. В. Сергеев не оплошал: меткий выстрел уложил на месте крупную волчицу. Она оказалась уже тридцатым хищником, уничтоженным опытным охотником.

КАК ВЫПОЛНЯЕТСЯ ЗАКОН?

Постоянная комиссия по охране природы городского Совета народных депутатов и президиум горсовета Всероссийского общества охраны природы недавно провели совместное заседание, на котором рассмотрели выполнение Закона «Об охране природы в РСФСР» комбинатом «Стройдеталь» и лесокомбинатом. В связи с неявкой представителей лесокомбината вопрос о нем перенесен на очередное заседание, а в отношении комбината «Стройдеталь» принято конкретное решение.

ЭТЮДЫ О ПРИРОДЕ

НА ТОКУ

Вообще-то в охотничьих кругах считают, что весеннюю охоту на вальдшнепиной тяге и глухариных токах в нашей области разрешат поздно. Как правило со 2 по 10 мая. К этой поре пролетный вальдшнеп уже ушел дальше на север, а значит, тяга не столь богата, да и глухари уже токуют не столь яро, поскольку самки в основном уже сидят на гнездах, и на тока вылетают только отдельные копалухи. Но с другой стороны, как ни говори, в этом есть и резон: ущерб-то для дичи наносится меньше, особенно для боровой: ведь если глухарей поет все меньше, то и отыскать их труднее, а поскольку токуют они не особо азартно и чаще поглядывают по сторонам, то, собственно, подойти к такому певцу не просто.

Нынче мы с братом сразу же после первомайской демонстрации отправились в лес на фамильные, так сказать, тока. Три последних года мы не ходили туда с ружьями, и потому, насчитав на подслухе еще в начале апреля на каждом из них чуть не по десятку мошников (так еще называют глухарей), знали, что тока эти по нынешним меркам крепкие.

Заночевали на сухой сосновой гриве вблизи ручья, на таком расстоянии, что его журчание навевало какие-то древние чувства единения с природой, когда твоя судьба неотделима от этих вот лесов и болот, ручьев и озер.

Чуть слышно тенькнула синица. Я посмотрел на часы — без двадцати три, это с учетом перевода часов.

— Пора, — сказал брат, — Помнишь, как Николай Николаевич говаривал: синица, мол, голос подаст, тогда и глухарь запоет.

В этот момент у ручья послышался раздраженный крик потревоженного кем-то куличка.

Скорее всего, это хорь шарил по окрестностям.

Мы поднялись, пригасили костер и тронулись в путь. Идти было порядочно: мне километра два, а брату еще подальше, да ему еще надо было переправиться за речушку, поскольку мы решили брать птиц с разных токов, чтобы не мешать друг другу. А то, что расположились мы на таком расстоянии от места охоты, знатокам понятно: нельзя тревожить птиц своим соседством, они и так-то поют уже настороженно.

Мы вышли к ручью и двинулись вдоль выведенной в него канавы, проложенной лесомелиораторами. Под ногами похрустывал прихваченный ночным морозом песок, на котором, однако, виднелись какие-то темные следы — под звездным небом на болоте все же кое-что можно разглядеть. Брат включил фонарь: на песке четко отпечатались медвежьи лапы. Я тронул пальцем след — песок рассыпался, в то время как рядом он лежал корочкой. Значит, зверь прошел только что. Это он и согнал куличка с насиженного места, потому как на его пути, а шел он как раз гривкой, расположились мы.

И хотя мы знали, что медведь ничего нам не сделает, наоборот, постарается уйти отсюда подальше, все равно стало как-то не по себе от такого соседства.

...Первого глухаря я спугнул — неудачно прыгнул, оступился в лужу, захрустел ледок, а точенье уже кончалось (глухарь не слышит, когда выводит это колено своей песни)—и пиши пропало.

Кстати, маститые глухарятники утверждают, что в песне токовика два колена: первое нечто вроде «тэк-тэк» или щелканья (я почему-то слышу «гок-гок») и быстрого «кичивря-кичивря-кичивря-кичивря-кичивря» или точенья, во время которого глухарь и глохнет. Но есть еще одно — промежуточное, предварящее точение, так сказать, переход от щелканья. Как будто дробь рассыпают с небольшой высоты на доску. Этот звук и служит сигналом для движения. Два-три шага — и стой, слушай окончание точенья. Потом снова «гок-гок», дробь — и еще несколько шагов к цели.

Чертыхнувшись на себя, двинулся дальше. Вскоре далекий выстрел известил меня о том, что брату сопутствовала удача.

Наконец, повезло и мне. Я услышал еще одного мошника. Но к этому времени рассвело уже настолько, что подойти ближе, чем на сотню метров, мне не удалось: глухарь заметил меня и снялся с сосны.

На следующее утро я взял этого глухаря, хотя и не без приключений. Вновь я неосторожно ступил, глухарь не слетел, но замолк, и я досчитал до тысячи, пока он не щелкнул снова. И еще минут десять мне пришлось стоять, замерев, давая глухарю возможность успокоиться и распеться. А увидел я его совсем неожиданно и совсем не там, куда пялил глаза, ища темное пятно на фоне зари.

...Сейчас дочка просит сделать из глухариного пера ручку, чтобы писать ею очень интересные лесные истории, но я верен своей старой: быть может, и ею иногда удается написать что-либо интересное о наших лесах и их обитателях.

В. МАЛЫШЕВ.

У НАШИХ ДРУЗЕЙ В КОХТЛА-ЯРВЕ

Много лет в Эстонии ведется добыча горючего сланца. При этом из недр вынимают не только миллионы тонн сланца, но и миллионы кубометров породы, которая складируется в отвалы.

В последние годы горняки объединения «Эстонсланец» совместно с лесоводами проводят большую работу по рекультивации земель и насаждению лесов в отвалах отработанных карьеров. Здесь уже подрастают деревья, люди собирают в молодых лесах грибы и ягоды.

НА СНИМКЕ: лесничий Г. Маакаар в новом лесу.

Фото П. Кузнецова.
Фотохроника ТАСС

ЯГОДЫ РЯБИНЫ

Из 80 известных науке видов рябин в Советском Союзе произрастает 34. Северные сорта рябины относятся к самым зимостойким плодовым деревьям. Наиболее распространена рябина обыкновенная.

Ягоды дикорастущей рябины терпкие и горьковатые, и только, будучи тронуты морозом, становятся более приятны на вкус. На севере нашей страны рябина—излюбленное и обычное садовое дерево, причем в процессе долголетнего выведения путем отбора были получены сладкоплодные сорта, среди которых отменными вкусовыми качествами издавна славится невежинская рябина. Ягоды невежинской рябины содержат до девяти процентов сахара, поэтому из них готовят вкусные кисели, варенье, сиропы, наливки.

Почему же дикорастущая рябина попала в списки лекарственных растений? Потому, что богата витаминами. Витамина С в ней больше, чем в плодах южных лимонов, немногие ягоды превосходят рябину в этом отношении. Имеется в ней также витамин Р, каротин (превращающийся в организме человека в витамин А), органические кислоты, сахар, дубильные вещества.

В народной медицине сок свежей рябины применяют при дизентерии, а водные отвары из сухих ягод употребляют в качестве мочегонного и кровоостанавливающего средства.

Все большее внимание садоводов и медиков привлекает черноплодная рябина — уроженка Северной Америки, нашедшая в нашей стране свою вторую родину. Впервые черноплодной рябиной в СССР заинтересовался И. В. Мичурин. Он скрестил рябину обыкновенную с черноплодной и получил сорт «ликерная». Сегодня большие плантации черноплодной рябины произрастают в Алтайском крае, на Сахалине, в Ленинградской области.

Плоды черноплодной и обыкновенной рябины близки по своему составу, но черноплодная гораздо приятнее на вкус. Красивая темно-рубиновая мякоть ее ягод имеет кисловато-сладкий вкус с приятным терпким привкусом. Большой интерес представляет появившееся в печати сообщение о содержании в них довольно редкого для растений йода. Кроме того, в ягодах растения найдены соли магния, фосфора, меди, марганца, кобальта.

Плоды черноплодной рябины способны понижать кровяное давление и применяются в виде соков и свежих ягод при лечении гипертонии в начальной стадии. Как принимать ее и сколько, в каждом отдельном случае решает врач.

В. САЛО,
кандидат фармацевтических наук.
(ЦНИИ санитарного просвещения).

ВСЕ—НА ПРАЗДНИЧНУЮ ДЕМОНСТРАЦИЮ!

ПОРЯДОК ПОСТРОЕНИЯ И ДВИЖЕНИЯ КОЛОНН ДЕМОНСТРАЦИИ ТРУДЯЩИХСЯ г. СЛАНЦЫ 7 НОЯБРЯ 1981 ГОДА

Демонстрацию открывают знаменосцы. За ними следуют колонны учащихся школ №№ 1, 2, 3, 4, 5, 7, 11, 12, 10, СГПТУ № 215, техникума. Колонны учащихся строятся по улице Маяковского от школы № 4 в сторону кинотеатра «Труд» и по ул. Ломоносова в сторону школы-интерната.

Колонны трудящихся предприятий и учреждений города строятся и движутся в следующем порядке:

По ул. Ломоносова от кинотеатра «Труд» в сторону ул. Свободы строятся колонны трудящихся производственного объединения «Ленинградсланец» (шахты «Ленинградская», имени С. М. Кирова, № 3, ремонтно-механического завода, погрузочно-транспортного управления, управления жилищно-коммунального хозяйства и ремонтно-строительного участка), сланцеперерабатывающего завода «Сланцы», регенератного завода.

По ул. Маяковского от кинотеатра «Труд» в сторону ул. 1 Мая и по ул. 1 Мая в сторону школы-интерната строятся и следуют за регенератным заводом колонны цементного завода, строительного треста № 63 и его субподрядных организаций (управление треста, СУ-322, ПМК-102, участка механизации, ЖКК, участка УСТР-73, ЛМУ-1 треста «Севзапэлектромонтаж», СПМК-251), Северо-Западного СМУ треста «Севзапметаллургмонтаж».

По ул. Жуковского в сторону парка строятся и следуют за СМУ треста «Севзапметаллургмонтаж» колонны комбината «Стройдеталь», комбината строительных материалов, филиала швейного объединения «Маяк», майоликового производства ПО «Луч», лесокомбината, мехлесхоза, межсовхозного леспромхоза, объединенная колонна райсельхозтехники и райсельхозхимии, ПМК-15, городского производственного управления бытового обслуживания, филиала Ленинградской слюдяной фабрики, предприятий пищевой промышленности (молочного завода, мясокомбината, хлебокомбината, консервного завода), предприятий коммунального хозяйства (управление коммунального хозяйства горисполкома, СРСУ-6, филиал ПО «Ленобловодоканал», «Тепловая сеть», энергосбыт, горэлектросеть, трест «Сланцымежрайгаз»), объединенной центральной районной больницы, городского торга, комбината общественного питания, пассажирского автотранспортного предприятия, СПОГАТ.

Построение колонн заканчивается в 10 часов 45 минут. Начало демонстрации 7 ноября 1981 года в 11 часов.

Движение всех видов транспорта по улицам Больших Лучек прекращается с 10 часов до окончания демонстрации.

ПРАЗДНИЧНАЯ КОМИССИЯ.

Отчеты и выборы в физкультурных организациях

ПОВЫСИТЬ АКТИВНОСТЬ

15 октября во Дворце культуры завода «Сланцы» состоялась отчетно-выборная конференция добровольного спортивного общества «Труд». С отчетным докладом выступила председатель городского общества «Труд» В. В. Дмитриева. В докладе отмечалось, что горсовет общества объединяет 12 крупных физкультурных коллективов промышленных предприятий нашего города различных министерств. В них насчитывается более пяти тысяч физкультурников, около четырех тысяч членов спортивного общества. В нем ежегодно сдают нормы ГТО 900—1.200 человек и готовится такое же количество спортсменов массовых разрядов. Коллективы этого общества располагают необходимым количеством спортивного инвентаря и оборудования, имеют два стадиона «Химик» и «Шахтер». Многие спортсмены входят в состав сборных команд города и составляют их основу во всех видах спорта. Ведущими коллективами общества являются: завод «Сланцы», шахта «Ленинградская», индустриальный техникум.

Физкультурно-массовая работа в отдельных коллективах физкультуры находится на низком уровне. Например, спортсмены шахты имени С. М. Кирова, комбината «Стройдеталь», ремонтно-механического завода, шахты № 3 почти не принимают участия в первенствах общества «Труд», учебно-спортивная работа здесь не организована.

Однако в докладе, а также выступающими в прениях не был сделан настоящий анализ недостатков в организации массово-физкультурной и оздоровительной работы. Все старались больше говорить об успехах, а недостатки, имеющиеся на местах, относить на счет других организаций. На конференции этого профсоюзного общества не выступил ни один профсоюзный работник, не было и представителя от областного совета общества «Труд».

На конференции принято постановление, направленное на улучшение физкультурной и спортивной работы в свете Постановления ЦК КПСС и Совета Министров СССР «О дальнейшем подъеме массовости физической культуры и спорта». Делегаты рассмотрели и приняли социалистические обязательства на 1982—1983 годы по развитию физкультуры и спорта в коллективах физкультуры. Избран городской совет общества «Труд» в составе девяти человек. Председателем городского совета вновь избрана В. В. Дмитриева.

Сейчас готовятся к проведению конференции городские советы обществ «Спартак» и «Урожай». Их руководителям следует учесть, что успех проведения конференций зависит от того, как подготовлены отчет совета, выступающие, насколько разработана программа деятельности совета на ближайшие годы.

А. МИХАЙЛОВ,
председатель горкома по физкультуре и спорту.

Редактор
В. В. ИВАНОВ

Тамаре Николаевне ТОИСКИНОЙ

Поздравляем с юбилеем, желаем крепкого здоровья, успехов в труде и личного счастья.

Коллектив ресторана «Алмаз».

Людмиле Ивановне ЕКИМОВОЙ

Поздравляем с юбилеем. Желаем крепкого здоровья, успехов в труде и личного счастья.

Коллектив работников райпо.

Елене Васильевне КУКУШКИНОЙ

Коллектив работников заготконторы Сланцевского райпо благодарит Вас за многолетний добросовестный труд. Желает крепкого здоровья, счастья и благополучия.

Александру Леонтьевичу ВОЛКОВУ

Поздравляем с пятидесятилетием. Желаем крепкого здоровья, успехов в труде и личного счастья.

Коллектив участка № 3 «Ленвзрывпрома».

Валентину Михайловичу ПЕТУХОВУ

Уважаемый Валентин Михайлович! Поздравляем Вас с юбилеем и правом на заслуженный отдых. Желаем Вам крепкого здоровья, счастья, успеха в труде на долгие годы.

Коллектив лесокомбината.

Телевидение

ПОКАЗЫВАЕТ МОСКВА

СУББОТА, 31 ОКТЯБРЯ

8.00 — «Время». 8.40 — Утренняя гимнастика. 9.05 — «Американская трагедия». Художественный телефильм. Часть 4-я. «Суд». 10.20 — «Для вас, родители». 10.50 — «Радуга-81». IV Международный фестиваль телепрограмм народного творчества. «Тысяча и один узор» (Турция). 11.20 — «Движение без опасности». 11.50 — «Кладовая солнца». 12.35 — Выступление ансамбля танца «Свитанок». 12.50 — «Круг чтения». 13.35 — 44-й тираж «Спортлото». 13.45 — «Человек. Земля. Вселенная». 14.30 — Новости. 14.45 — «Лето с Катей». Художественный телефильм. 1-я и 2-я серии. 15.40 — К неделе протеста против создания нейтронного оружия. «Дело всех и каждого». Премьера документального фильма. 16.00 — «В мире животных». 17.00 — Беседа политического обозревателя В. П. Бекетова. 17.30 — «Кот, который гулял сам по себе», «Крот и жевательная резинка». Мультфильмы. 18.00 — «9-я студия». 19.00 — Чемпионат СССР по футболу: «Шахтер» (Донецк) — «Спартак». 2-й тайм. 19.45 — «Защита без нападения». Научно-популярный фильм. 20.00 — Чемпионат СССР по футболу: «Динамо» (Киев) — «Зенит» (Ленинград). 2-й тайм. 21.00 — «Время». 21.35 — «Кинопанорама». О Ереванском фестивале телевизионных фильмов. 23.05 — «Мелодии и ритмы зарубежной эстрады».

ПОКАЗЫВАЕТ ЛЕНИНГРАД

СУББОТА, 31 ОКТЯБРЯ

8.35 — «Мир вокруг нас». Политинформация для учащихся старших классов и ПТУ. 9.00 — Новости. 9.10 — «Собеседник». 9.55 — «Там, где зимует весна». Документальный фильм. 10.35 — Английский язык для начинающих. 11.05, 12.10 — Литература. 10-й кл. и ПТУ. 11.40 — «Телешкола пропагандистов». 12.40 — Физика. II курс. 14.10 — История КПСС, I курс. 15.10 — «Шахматы». 15.45 — «Начинается рассказ». Телефильм для детей. 16.00 — «Сказка за сказкой». 16.35 — Репортаж из гардинно-кружевного объединения. 17.05 — «Ваши знакомые». Народный артист РСФСР В. И. Ляхов. 18.05 — «Музыкальный почтальон». 19.00 — «Ленинград». 19.25 — «Семь невест ефрейтора Збруева». Художественный фильм. 21.00 — «Время». 21.40 — Новости. 21.50 — «Дискотека».

ПОКАЗЫВАЕТ ТАЛЛИН

СУББОТА, 31 ОКТЯБРЯ

9.00 — Программа передач. 9.05 — «Телешкола». Говорим по-русски. 9.30 — «Телешкола». Объявления. 9.40 — «Телешкола». Английский язык. 10.00 — «Заглянем в кухню!». 10.30 — «Телешкола». Говорим по-эстонски. 10.50 — 11.20 — «Детский экран». «Вот это да!» (повтор.). 14.00 — Программа передач. 14.05 — На грани опасности: «Пожар — следствие беспечности». 14.15 — Театральный вечер. Ф. Кройц. «Завтра снова день» и Я. Крусваль. «Бывший вундеркинд». Спектакль Таллинского государственного театра драмы. 16.00 — Вечерняя программа. 19.00 — Реклама. 19.10 — Вечер с Хельме и Энделем Лиебергами. 19.40 — «Нежность». 20.00 — «Детский экран». Поют малыши. 20.30 — «Актуальная камера». 21.35 — Художественный фильм. «Сдается квартира с ребенком». 22.55 — «Что-то не так». 23.05 — Мелодии и ритмы зарубежной эстрады.

Кино

ДВОРЕЦ КУЛЬТУРЫ. 30 октября — **«Гарри и Уолтер следуют в Нью-Йорк».** Начало в 11, 17, 19, 21 час.

ДОМ КУЛЬТУРЫ ГОРНЯКОВ. 30 октября — **«Личной безопасности не гарантирую...».** Начало в 17, 19, 21 час. Для детей. **«Сказка о потерянном времени».** Начало в 15 часов.

КЛУБ «ШАХТЕР». 30 октября — **«Женщины шутят всерьез».** Начало в 17, 19, 21 час.

СЛАНЦЕВСКОМУ РАЙПО

требуются

на постоянную работу

ШОФЕРЫ,
БУХГАЛТЕР,
ШОФЕРЫ-ПРОДАВЦЫ,
ЗАБОЙЩИК КРОЛИКОВ.

3—3

СЛАНЦЕВСКОМУ ФИЛИАЛУ ШВЕЙНОЙ ФАБРИКИ ЛПШО «МАЯК»

требуются

на постоянную работу

ШВЕИ-МОТОРИСТКИ,
УЧЕНИКИ швей-мотористок,
ШВЕИ-НАДОМНИЦЫ,
УБОРЩИЦЫ,
БРИГАДИР надомного производства.

2—2

КОМБИНАТ «СТРОЙДЕТАЛЬ»

приглашает на работу

МЕХАНИКА,
ТОКАРЕЙ (квалифицированных),
АВТОСЛЕСАРЯ,
АККУМУЛЯТОРЩИКА,
МАШИНИСТА АВТОКРАНА КС-2561,
МАШИНИСТА передвижной компрессорной станции НВ-10,
БУЛЬДОЗЕРИСТА на бульдозер ДЗ-101,
ЭКСКАВАТОРЩИКА на экскаватор ЭО-3,111В.

3—3

СРЕДНЕЙ ШКОЛЕ № 2

требуются

УБОРЩИЦЫ.

2—2

СЛАНЦЕВСКОМУ МЕХЛЕСХОЗУ

требуются

на постоянную работу

ВАЛЬЩИКИ ЛЕСА,
СТАНОЧНИКИ,
РАСКРЯЖЕВЩИКИ,
СУЧКОРУБЫ,
РАБОЧИЕ НА СКОЛОТКУ ЯЩИКОВ,
СТРОИТЕЛЬНЫЕ РАБОЧИЕ.

Обращаться по адресу: улица Зеленая Роща, дом № 12. Телефон 2-18-30.

3—2

ПУНКТ ХИМЧИСТКИ И ПРИЕМА ЗАКАЗОВ

на изготовление мебели по образцам с 1 ноября 1981 года **будет перенесен с улицы Гагарина, дом № 3, на улицу Ленина, дом № 12.**

Часы приема: с 10 до 14 и с 15 до 19 часов. Выходной — воскресенье, понедельник.

Вход со двора.

2—2

ПАССАЖИРСКОЕ АВТОПРЕДПРИЯТИЕ

приглашает на работу

ГЛАВНОГО БУХГАЛТЕРА,
КОНТРОЛЕРОВ,
БИЛЕТНОГО КАССИРА,
ВОДИТЕЛЕЙ - ЗАГОНЩИКОВ,
СЛЕСАРЕЙ по ремонту автомобилей,

ПРОДОЛЖАЕТ

набор на курсы переподготовки водителей категории «Д».

5—2

СПМК-251 ТРЕСТА № 37

требуются

ГАЗОЭЛЕКТРОСВАРЩИКИ 5, 6-х разрядов,
ТРУБОУКЛАДЧИКИ,
ШОФЕР,
МАШИНИСТ трактора 1-40 (трактор новый),
БУХГАЛТЕР.

Обращаться по адресу: Сланцевское шоссе, дом № 7а. Телефон 2-10-31, доб. 94—2 звонка.

4—2

СЛАНЦЕВСКОМУ ТАРОРЕМОНТНОМУ УЧАСТКУ

требуется

на постоянную работу

СТАРШИЙ БУХГАЛТЕР.

Обращаться по адресу: гор. Сланцы, Комсомольское шоссе, дом № 11.

3—1

ПРОДАЕТСЯ ГАРАЖ для автомашины. Обращаться по телефону 4-16-14 после 19 часов.

31 октября на рынке в городе Сланцы будут продаваться молодняк нутрий и шкурки.

Коллектив литейного цеха ремонтно-механического завода глубоко скорбит по поводу безвременной кончины **ИГНАТЬЕВА Николая Дмитриевича** и выражает соболезнование родным и близким.

Коллектив ремонтно-механического завода глубоко скорбит по поводу безвременной смерти **ИГНАТЬЕВА Николая Дмитриевича** и выражает соболезнование родным и близким.

Коллектив магазина «Радуга» выражает глубокое соболезнование Галине Петровне Степановой по поводу безвременной смерти мамы.

Газета издается по вторникам, средам, четвергам, пятницам и субботам.

НАШ АДРЕС: 188540, г. Сланцы, Банковская ул., 3. ТЕЛЕФОНЫ: редактор — 2-23-81, зам. редактора, фотокорреспондент—2-16-03, отв. секретарь — 2-17-85, отдел партийной, комсомольско-молодежной жизни — 2-14-06, отдел промышленности — 2-16-65, отдел сельского хозяйства — 2-16-70, отдел культуры, быта, писем и массовой работы — 2-23-65, корректоры — 2-13-60, бухгалтерия — 2-27-81. Объявления принимаются в бухгалтерии редакции по понедельникам и средам с 14 до 18 часов.

ППО № 1—1 Ленуприздата г. Сланцы, Банковская ул., д. № 3. Газету набирали линотипистки Зверева Л. И., Зверева А. А., Никандрова А. М., верстала Аман Н. С., печатали Минина Н. С., Ковалева Т. И. Корректоры Каминская М. В., Никифорова Н. А. Печать высокая. Объем 0,5 печ. л. Тираж 13.500. Заказ 3487