Пролетарии всех стран, соединяйтесь!

ЗНАМЯ ТРУДА

Орган Сланцевского горкома Коммунистической партии Советского Союза и городского Совета народных депутатов

Газета издается с февраля 1944 года | № 218 (8190) | Суббота, 14 ноября 1981 года | Цена 2 коп.

Конкурс чтецов

В воскресенье, 15 ноября, в малом зале Дворца культуры завода «Сланцы» в 12 часов дня начнется конкурс чтецов Сланцевского района, который проходит под девизом «Ради жизни на земле».

Задачи конкурса — развивать жанр художественного слова, вовлекать новых участников в творческие коллективы, средствами художественного слова пропагандировать решения XXVI съезда КПСС, рассказывать о всемирном историческом значении Великой Октябрьской социалистической революции, героической истории Коммунистической партии Советского Союза, Ленинского комсомола, подвигах советских людей в мирное время.

В конкурсе примут участие творческие коллективы сельских и городских культурно - просветительных учреждений.

Снова в нашем городе

народная артистка РСФСР, лауреат Государственной премии СССР Нина Ургант. Она выступит 17 ноября в Доме культуры горняков.

В программе принимает участие инструментальный ансамбль.

Начало встречи в 19 часов.

ВЕСТИ ИЗ КЛУБА „ШАХТЕР“

Сто тысяч почему

В клубе «Шахтер» состоялось очередное занятие в музыкальном лектории «Сто тысяч почему». Лектор — артист Ленконцерта А. П. Яблонский.

Лекция «Куда позовет нас песня» сопровождалась концертными номерами в исполнении артистов Ленконцерта. Пианист — В. Немец исполнил произведения зарубежной и русской классики. Дипломанты Всероссийского конкурса Ж. Ткачева и А. Шалатрин выступили с эстрадной программой.

„Красная гвоздика“

Так называется конкурс политической песни, который подготовили учащиеся школы № 11.

Жюри конкурса отметило серьезную подготовку 5 «А» класса. Пятиклассники отлично справились с таким заданием и вышли на первое место.

Второе место — у 10 «Б» класса, третье заняли учащиеся 5 «Б».

Праздник для малышей

В клубе «Шахтер» прошел праздник, посвященный 64-й годовщине Великой Октябрьской социалистической революции. Гостями праздника стали первоклассники школы № 11.

На встречу с ребятами и были приглашены ветераны войны и труда В. П. Рославец и В. С. Мяэ.

На празднике прозвучали стихи об октябрятах, пионерах, комсомольцах, коммунистах. Шефы первоклассников — учащиеся четвертого и пятого классов — вручили октябрятам красные звездочки. Малышей поздравили с приемом в октябрята ветераны войны и шефы обогатительной фабрики шахты «Ленинградская», которые вручили малышам сувениры.

ВЕСТИ ИЗ РАЙОНА

ГОТОВЯТСЯ ЗАРАНЕЕ

Позавчера в коллективе машинно-тракторной мастерской Загривской бригады совхоза «Сланцевский» состоялось рабочее собрание, на котором обсуждены задачи по подготовке техники к полевым работам будущего года. Поддержав инициативу механизаторов и ремонтников Киришского и Гатчинского районов, участники собрания приняли напряженные социалистические обязательства, дав слово полностью завершить ремонт почвообрабатывающих агрегатов до 20 декабря, а кормодобывающей техники — в конце февраля. Определены сроки и по наладке тракторного парка.

УРОЖАЙ С ГАРАНТИЕЙ

Кажется, совсем недавно члены механизированного картофелеводческого звена Виктора Эдуардовича Сибуля из совхоза «Аврора» с полной отдачей трудились на уборочной. Получать гарантированные урожаи картофеля — такую задачу ставит перед собой коллектив.

Благодаря опыту и своевременному проведению агротехнических мероприятий это во многом удается. Нынче на площади 52 гектара звено вырастило по 140 центнеров клубней с гектара при плане 135. Хороший конечный результат достигнут слаженными усилиями самого звеньевого, его напарника и брата А. Э. Сибуля, тракториста на вывозке картофеля Ю. В. Кретова, убиравшего ботву В. Д. Фролова.

В будущем году коллектив планирует добиться более высоких показателей. Для этого механизаторы сейчас тщательно готовят технику, анализируют практику минувшей страды с тем, чтобы использовать и развивать ее положительный опыт. Так, большую роль в успехе сыграло нынче своевременное внесение на поля органических удобрений. На каждый гектар под посадки картофеля было внесено 45 центнеров органики. Теперь звено обязалось вывезти по 60 тонн органики на гектар и сделать это до 25 февраля.

Залогом того, что планы картофелеводов не разойдутся с делом, служат их добросовестность и ответственность за порученный участок. Не случайно накануне 64-й годовщины Великого Октября В. Э. Сибуль награжден Почетной грамотой, а фотографии В. Д. Фролова и руководителя отряда по вывозке удобрений А. И. Близнюка занесены на Доску почета совхоза.

А. ОСЕНКОВ.

Коллектив электроцеха завода «Сланцы» постоянно идет в числе лидеров социалистического соревнования. В цехе трудится много отличных передовиков производства, которые с большой ответственностью и добросовестностью выполняют порученное дело. Среди них электромонтер Михаил Алексеевич Шлеев. Он в совершенстве владеет профессией, постоянно повышает свое мастерство. О его творческом отношении к работе говорит тот факт, что М. А. Шлеев активно участвует в рационализации. На счету передовика уже много полезных новшеств. Михаил Алексеевич не только в работе первый, но его волнует и общественная жизнь коллектива. За отличные показатели в труде портрет М. А. Шлеева занесен на цеховую Доску почета.

НА СНИМКЕ: М. А. Шлеев.

Фото Ю. Терентьева.

ВЫШЛИ ВПЕРЕД

На Сланцевском комбинате строительных материалов подведены итоги социалистического соревнования за третий квартал первого года одиннадцатой пятилетки.

Среди цехов основного производства первенство завоевал цех по производству кирпича, где начальником А. И. Смирнова. Его коллектив изготовил сверх квартального плана почти 140 тысяч штук кирпича.

Среди смен лучших результатов добилась бригада, возглавляемая Г. К. Беляевой. На ее счету 85 тысяч штук кирпича, выработанного дополнительно к производственному заданию.

На втором месте — бригада по выпуску сборного железобетона, которой руководит З. П. Павлова. Этот коллектив дал сверх программы трех месяцев 75 кубометров сборного железобетона хорошего качества.

Л. ДМИТРИЕВ.

ДЕКАДА НА ВОДОЗАБОРЕ

Первые десять дней ноября отмечены на важнейшем строительном объекте города усилением производственной активности всех тех, кто работает здесь. Трудовой подъем, вызванный подготовкой к 64-й годовщине Великого Октября, и соревнование за быстрейшую сдачу водозаборных сооружений в пуско-наладочную эксплуатацию обеспечили успешное выполнение декадного задания. Специалисты управления треста «Сантехмонтаж» в основном завершили свои работы. Производственники СУ-322 заканчивают отделку служебного корпуса и второго этажа реагентного, испытали и сдали под химзащиту две емкости. Работники «Севзапметаллургмонтажа», «Севзапэлектромонтажа», других субподрядных организаций осуществили в положенном объеме работы по подключению разного рода оборудования.

Число специалистов, занятых на водозаборе, постоянно увеличивается. Вместе с тем следует сказать, что возможности для ускорения работ не исчерпаны.

Строящиеся водозаборные очистные сооружения — сложный технологический комплекс, включающий несколько цехов и объектов. Ход строительства и сроки окончания его требуют усиления внимания к ним всех заинтересованных сторон. Из поля зрения ничто не должно выпадать, а тем более какие-либо упущения или нарушения.

Сейчас нужно устранить недочеты в берегоукреплении, тщательнее испытать на герметичность водоприемный колодец и осуществить антикоррозийное покрытие металлоконструкций специальными красками. Окончание работ на водоприемном колодце зависит только от строителей.

Блок основных сооружений — сердце станции. Вода поступает в контактную камеру и в вихревой смеситель. Пока контактная камера не испытана, как и вихревой смеситель. Нет акта на гидравлические испытания. Из шести камер хлопьеобразования гидроиспытания прошли только на двух, еще у двух камер испытаны днища. Из шести отстойников испытаны два. Сборный канал отстойников не испытан. Из семи фильтров четыре прошли испытания. Следует поторопиться и с отделкой блока основных сооружений, так как после загрузки фильтров доступ отделочникам в фильтровальный зал будет прекращен. Надо учесть и то, что само здание не подготовлено к приему тепла.

В резервуаре чистой воды имеются течи, не осуществлено железнение пола, окраска металлоконструкций произведена по неподготовленной поверхности. Не окончено устройство упрощенного фильтропоглотителя, не до конца выполнена обваловка.

Насосная второго подъема. Этот объект наиболее завершен. Но нет одного сетевого и одного промывного насосов. Вести отмывку фильтров одним промывным насосом—значит гарантировать только 50 процентов выполнения работ. Заказчик обещает поставить второй насос лишь в декабре этого года.

Реагентный корпус. Здесь в настоящее время ведутся строительные и монтажные работы. Испытание емкостей затянулось. Из восьми железобетонных подготовлено под химзащиту только два.

Инженерные сети и благоустройство. Пока еще не закончена техническая канализация для промывки фильтров. Водовод диаметром 700 мм был принят с недоделками, по гарантийному письму СПМК-251, которая обязалась устранить их перед пуском сооружений в эксплуатацию.

Для нашего города водозаборные очистные сооружения — объект первой необходимости. Поэтому генподрядчику — СУ-322 надо уделять больше внимания ему, чтобы в декабре 1981 года сдать его в пусконаладочные работы.

Т. ПРОКОФЬЕВА,
главный инженер филиала производственного объединения «Леноблводоканал».

К СВЕДЕНИЮ СЕКРЕТАРЕЙ ПАРТИЙНЫХ ОРГАНИЗАЦИЙ И ПРЕДСЕДАТЕЛЕЙ СОВЕТОВ ПО НАУЧНО-АТЕИСТИЧЕСКОЙ ПРОПАГАНДЕ

16 ноября 1981 года в кабинете политического просвещения ГК КПСС состоится очередное занятие в городской школе организаторов-пропагандистов научного атеизма.

Начало в 16 часов 30 минут.

Отдел пропаганды и агитации ГК КПСС.

ПУЛЬС СОРЕВНОВАНИЯ

ВЫПУСК № 11 (83)

Шире размах трудового состязания!

ИТОГИ РАБОТЫ ПРОМЫШЛЕННОСТИ ГОРОДА ЗА ДЕСЯТЬ МЕСЯЦЕВ 1981 ГОДА

РУБЕЖИ 1981 ГОДА

ТРУДЯЩИЕСЯ ГОРОДА РЕШИЛИ:

— выполнить план объема производства промышленной продукции 29 декабря и выработать сверх плана продукции на 1 миллион 100 тысяч рублей;

— годовой план реализации промышленной продукции выполнить 29 декабря и реализовать сверх плана продукции на 1 миллион рублей;

— перевыполнить годовой план производительности труда на 1 процент;

— выработать сверх плана на 20 тысяч рублей товаров культурно-бытового назначения и хозяйственного обихода;

— за счет снижения затрат при выпуске промышленной продукции получить экономию по себестоимости 170 тысяч рублей;

— освоить производство 15 новых видов изделий.

ИТОГИ ДЕСЯТИ МЕСЯЦЕВ

(По данным ГИВС)

ПРОМЫШЛЕННОСТЬ ГОРОДА ВЫПОЛНИЛА ПЛАН:

по объему реализации на 100,6 процента, сверх плана реализовано продукции на 775 тысяч рублей, темп роста — 103,5 процента;

по выпуску товарной продукции — на 100,9 процента, выпущено товарной продукции сверх плана на 1 миллион 56 тысяч рублей, прирост промышленной продукции — 3,9 процента;

по производительности труда — на 100,4 процента, темп роста — 102,4 процента;

по производству товаров культурно-бытового назначения и хозяйственного обихода — на 102,3 процента, сверх плана выпущено товаров культбыта на 41 тысячу рублей.

ПЕРЕВЫПОЛНЕНЫ ПЛАНЫ:

по главным видам промышленной продукции: сланцу на 102,9 процента, цементу — 110,4 процента.

НЕ ВЫПОЛНЕНЫ ПЛАНЫ:

по выпуску топочного мазута — 97,7 процента, резиновой обуви — 94,5 процента, консервов — 96,7 процента, вывозке древесины — 91,3 процента.

ИДУТ ВПЕРЕДИ

ПО ОБЪЕМУ РЕАЛИЗАЦИИ:

хлебокомбинат — 103,2 %,
комбинат «Стройдеталь» — 102,2 процента,
регенератный завод — 101,3 процента.

ПО ВЫПУСКУ ТОВАРНОЙ ПРОДУКЦИИ:

райсельхозтехника — 103,5 процента,
ПО «Ленинградсланец» — 103,2 процента.

ПО ПРОИЗВОДИТЕЛЬНОСТИ ТРУДА:

цементный завод — 102,3 процента,
райсельхозтехника — 105 процентов,
комбинат «Стройдеталь» — 103 процента,
ПО «Ленинградсланец» — 102,6 процента.

Развивают успех

По 180 тонн и более грунта, песка и щебня перевозит сейчас на своей машине один из лучших водителей объединения грузового автотранспорта Н. И. Семенов. Это высокий производственный показатель, на который ориентируются многие другие шоферы.

Николай Иванович — ударник коммунистического труда. Свое годовое задание по перевозке народнохозяйственных грузов он завершил к 64-й годовщине Великого Октября, успешно выполнив принятые социалистические обязательства. Знатный водитель уверенно развивает достигнутый успех. Сменную норму он перекрывает почти в полтора раза.

Образцы самоотверженного труда показывает в настоящее время и В. С. Чистяков. Занимаясь доставкой цемента в Ленинград, Кингисепп и другие пункты назначения, он выполняет все рейсы раньше срока, при значительной экономии горючего. Достигает этого передовой водитель — за счет умелой эксплуатации цементовоза и хорошего знания пути.

Как и на предоктябрьской трудовой вахте, так и теперь, высокоэффективно работает один из старейших шоферов объединения грузового автотранспорта Николай Иванович Леонов. Он тоже ударник коммунистического труда, ежегодно подтверждающий это почетное звание. Свое годовое задание по перевозке народнохозяйственных грузов он выполнил одним из первых. Каждый новый день ноября умножает его личный вклад в текущую пятилетку. Николай Иванович возит асфальт на строительство Осьминского участка шоссейной дороги, доставляя туда значительно больше материала, чем предусмотрено нормой.

Свое профессиональное мастерство Леонов передает сыну Михаилу. Молодой водитель стремится ни в чем не отстать от отца, быстро перенимает его опыт, творчески использует и старается идти в ногу с правофланговыми одиннадцатой пятилетки.

В счет 1982 года в объединении грузового автотранспорта в настоящее время трудятся свыше пятидесяти водителей. Количество их растет с каждым днем.

Л. РЕШЕТКИНА,
старший диспетчер объединения грузового автотранспорта.

По итогам социалистического соревнования за третий квартал среди вулканизаторщиков шиноремонтного цеха регенератного завода звание «Лучший по профессии» присвоено В. В. Тимофееву (на снимке). Передовик производства не только имеет хорошие показатели в работе, но и постоянно добивается высокого качества выпускаемых изделий.

КОММЕНТАРИЙ К СВОДКЕ

Данные убедительно свидетельствуют о том, что за истекшие десять месяцев сделан еще один большой шаг по пути выполнения планов и заданий первого года одиннадцатой пятилетки. Надо подчеркнуть, что на подавляющем большинстве предприятий неуклонно растет производительность труда, а на этой основе увеличивается выпуск и реализация готовой продукции, снижается ее себестоимость. Это позволило промышленности в целом успешно завершить план десяти месяцев года и дать готовой продукции на 775 тысяч рублей.

Успех достигнут в результате целеустремленной деятельности коллективов, развития и совершенствования социалистического соревнования, развернутого с первых дней пятилетки среди производственников по инициативе коммунистов. Особенно большой размах оно приобрело в период подготовки к 64-й годовщине Великой Октябрьской социалистической революции. Работники всех промышленных предприятий с честью несли ударную трудовую вахту, посвященную всенародному празднику. А сотни из них в преддверии знаменательной даты выполнили свои годовые планы и тем внесли весомый вклад в увеличение производства готовой продукции и улучшение ее качества. В их числе бригада знатного проходчика объединения «Ленинградсланец» Ю. В. Погорелова. Свой годовой план она выполнила с опережением срока, предусмотренного социалистическими обязательствами.

Вместе с тем нужно отметить, что наряду с положительным в производственной деятельности наших предприятий все еще наличествуют недостатки. Взять хотя бы головную шахту объединения — «Ленинградскую». Часть ее горных участков, добычных и проходческих бригад систематически не выполняет установленные задания. Их «минус» перекрывают передовики.

Эта практика, к сожалению, становится некой нормой, малотревожащей руководителей предприятия. Но постоянно продолжаться так не может. Нужно принимать эффективные меры по подтягиванию отстающих до уровня передовиков.

Долгое время шахта имени С. М. Кирова ощущала постоянный недокомплект рабочих. Этим ее руководство оправдывало былое отставание. Сейчас предприятие выравнялось, и вот уже в течение нескольких месяцев стабильно выполняет и перевыполняет план по добыче горючего камня. Каждому понятно, что это хорошо. Но достигнуто это за счет перекомплекта горняков. А план добычи сланца нужно выполнять не большим, а стабильным и даже меньшим количеством работающих.

В этой связи всяческого поощрения заслуживает опыт работы комбината «Стройдеталь». Число занятых здесь на выпуске готовой продукции такое же, что и в прошлом году, зато производительность труда выше, чем прежде, и имеет тенденцию к дальнейшему возрастанию. Вот это-то и позволяет коллективу ежемесячно давать значительно больше изделий, чем предусмотрено планом.

Из сводки видно, что замыкают ее те же предприятия, которые и в прошлом месяце не обеспечили выполнение плана по ряду показателей. Это филиал ЛПШО «Маяк», консервный завод, мехлесхоз и лесокомбинат.

О чем это говорит? Прежде всего о том, что ответственные работники этих предприятий уделяют недостаточное внимание тому, чтобы выправить положение, наверстать упущенное и помочь своим коллективам занять достойное место в борьбе за успешное завершение первого года пятилетки. На этих предприятиях ослабла работа по пропаганде и внедрению передовых приемов труда, прогрессивных форм его организации.

В начале года в филиале ЛПШО «Маяк» часть коллективов была переведена на единый наряд, предусматривающий точный учет трудового вклада каждого работающего. Вскоре были получены положительные результаты. К сожалению, это внесло самоуспокоенность среди тех, кто по долгу своей службы обязан постоянно способствовать развитию и совершенствованию бригадных форм труда. Итог говорит сам за себя: филиал не выполнил десятимесячную программу по реализации продукции.

Этот существенный недостаток надо устранить как можно быстрее, чтобы выполнить план одиннадцати месяцев по всем показателям. Так же следует поступить и тем, кто тоже пока идет ниже своих возможностей.

В настоящее время шахтеры, сланцепереработчики, цементники, строители, другие производственники закрепляют и развивают успех, достигнутый в результате борьбы за успешное выполнение и перевыполнение планов и заданий года. По примеру передовых коллективов столицы они стремятся трудиться так, чтобы внести свой вклад в развертывающееся патриотическое движение по достойной встрече 60-летия образования СССР под девизом «60-летию СССР — шестьдесят ударных трудовых недель!».

Г. АЛЕКСАНДРОВ.

НОВАТОР ПО ПРИЗВАНИЮ

Вот уже десять лет трудится в Северо-Западном строительно-монтажном управлении треста «Севзапмсталлургмонтаж» А. И. Гусев. За это время он завоевал здесь добрую славу и большой авторитет. Люди, работающие с ним, как говорится, бок о бок, ценят его за трудолюбие, мастерство.

По профессии Александр Иванович слесарь-монтажник, а по призванию новатор. Он не повторяет механически приемы и методы труда, которые хорошо усвоил в период ученичества, а привносит в них свое.

Рационализаторская мысль Гусева касается не только тех производственных операций, с которыми ему лично приходится иметь дело, но и тех работ, которые осуществляют другие. Однако его интерес и к тому, и к другому совершенно одинаков, ибо в основе этого лежит неодолимое желание совершенствовать трудоемкие процессы и этим помогать товарищам в борьбе за успешное выполнение социалистических обязательств.

Новатор постоянно повышает свои теоретические знания и практические навыки, учится сам и охотно учит других. Нередко принимает участие в коллективных разработках рационализаторских предложений и их внедрении.

Особенно удачно для новатора складывается первый год одиннадцатой пятилетки. За истекший ее период он внес восемь предложений с условным годовым экономическим эффектом около 12 тысяч рублей. Однако сам Гусев считает, что можно и нужно сделать больше, так как резервы рационализации производства в управлении далеко не исчерпаны.

П. АНТОНЕНКОВ,
член городского совета новаторов.

ОТСТАЮТ

ПО ОБЪЕМУ РЕАЛИЗАЦИИ:

филиал ПО «Маяк» — 96 процентов.

ПО ВЫПУСКУ ТОВАРНОЙ ПРОДУКЦИИ:

консервный завод — 94,3 процента,
мехлесхоз — 95,3 процента,
лесокомбинат — 96 проц.,
филиал ПО «Маяк» — 92,5 процента.

ПО ПРОИЗВОДИТЕЛЬНОСТИ ТРУДА:

консервный завод — 96,7 процента,
мехлесхоз — 95,3 процента,
лесокомбинат — 94,7 процента,
регенератный завод — 97,3 процента,
филиал ПО «Маяк» — 92,5 процента.

ГОРИЗОНТЫ КУЛЬТУРЫ

Ищем лучшие средства

Трудовое воспитание — одно из главных направлений в работе сельского культурного учреждения, включающее многие формы, методы культурно - просветительной работы, направленное на формирование у человека коммунистической убежденности, коммунистического отношения к труду.

Немало форм культурно-просветительной работы используется для этого: и устные журналы, и вечера-встречи с передовиками сельского хозяйства, праздники труда, тематические вечера, вечера-портреты и многие другие. Даже занятия в кружках художественной самодеятельности, требующие для достижения хороших результатов немало усердного, кропотливого, неустанного труда, служат этому большому делу в работе Домов культуры.

Для того, чтобы научиться умело, грамотно строить работу по трудовому воспитанию, Старопольский Дом культуры, являющийся базовым культурным учреждением для Домов культуры профсоюзной сети, организовал семинары-практикумы. Иначе говоря, здесь можно получить не только теоретические знания в этой области деятельности, но и на практике посмотреть, как проводится то или иное мероприятие.

Первый такой семинар-практикум состоялся в Старопольском Доме культуры. Вниманию культработников было предложено выступление агитбригады «Искра», радиорепортаж «Результат трудового дня».

Первого ноября семинар-практикум прошел на базе Дома культуры совхоза «Осьминский». Показательным мероприятием стал вечер-портрет, посвященный доярам Н. П. Алексеевой, В. К. Бородиной и шоферу И. А. Дурневу.

О каждом из передовиков были написаны стихи, а когда их читала А. Азаркина, то столько в ее голосе было теплоты, доброты к труженикам сельского хозяйства!

Каждому из передовиков были вручены открытки, подарки, а участники художественной самодеятельности представили для них свои результаты труда, свой подарок.

В зрительном зале было холодновато, но, когда еще и секретарь партийного бюро совхоза Ф. И. Попов поднялся на сцену и от души тепло поздравил виновников торжества, как будто стало теплее. Надо отметить, что в совхозе, где руководители принимают участие в таких вечерах, воспитательный их эффект будет лучше. В вечере также активно участвовал комитет профсоюза совхоза.

Затем состоялось обсуждение вечера-портрета. Ведь это было не просто мероприятие, но и учеба. Все высказали свое мнение, внесли свои предложения, мысли и пришли к выводу, что вечер-портрет, действительно, стал показательным, учебным мероприятием и что такие семинары-практикумы очень полезны.

Следующий семинар-практикум «Праздник труда животноводов» будет проведен 22 ноября в Доме культуры совхоза «Аврора», а 13 декабря состоится вечер-рапорт в Доме культуры совхоза «Родина».

Работники профсоюзных сельских культурных учреждений приглашают на мероприятия и работников культурно-просветительных учреждений государственной сети. Оцените нашу работу, поделитесь опытом, выскажите свои предложения. Ведь это общее дело.

Г. ЗАХАРОВА,
директор Старопольского Дома культуры.

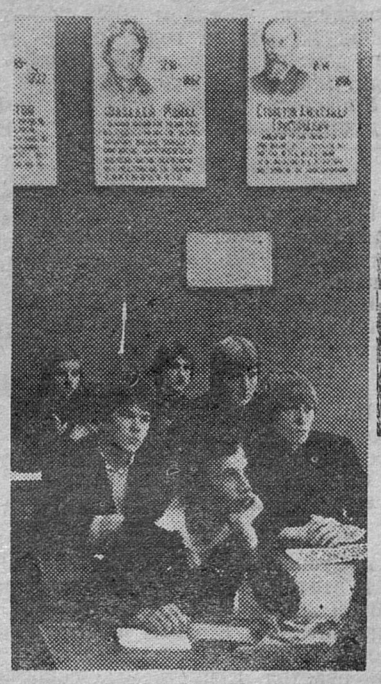

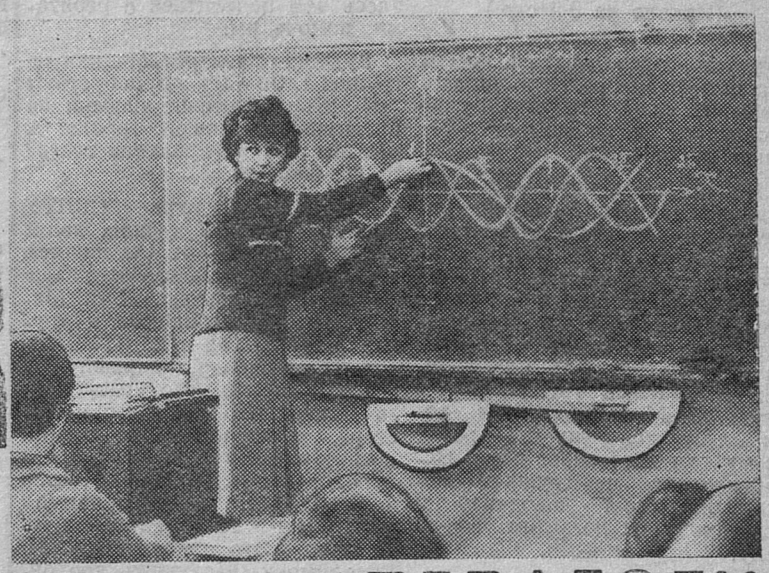

РЯДОМ — ПЕДАГОГИ

Рассказ о буднях СГПТУ-215

«Самая-самая надежная, каждый при деле и на месте», — так коротко, но емко охарактеризовала группу 33—34 секретарь комитета комсомола В. Бадретдинова. Чтобы узнать секрет первенства этой группы, познакомимся с ней поближе.

В ней 24 будущих электросварщика ручной сварки, учащихся второго курса СГПТУ № 215. И, пожалуй, ничем они не отличаются от сокурсников. Разве что только одним: давно за этой группой укрепилось надежное слово «коллектив». Есть в ней свои комсомольские лидеры, свои активисты. К числу общепризнанных относятся С. Козлов — комсорг группы, С. Илинзеер, С. Никитин — командиры группы и С. Васильев. Не было ни одного конкурса, соревнования в училище, где бы группа не заняла призовое место. Не встает здесь вопрос и о посещаемости, дисциплине, учебе. Словом, эта та из немногих групп СГПТУ, о которой сложилось только положительное мнение.

Чувство локтя, товарищества, ответственность за свои поступки внес в группу ее мастер, преподаватель литературы, коммунист В. Д. Новиков. Человек с многочисленными общественными поручениями, с постоянным поиском нового, интересного привлек к себе ребят, своим поведением, примером заставил поверить в себя. Вместе с мастером пришли в коллектив и строгая дисциплина, принципиальное отношение к своим заслугам и поражениям. Был и такой случай. Отработали раз в совхозе на уборке урожая две нормы и решили, что на завтра можно и не выезжать. Но выехали еще, да и не один день.

(Окончание на 4-й стр.)

НА СНИМКАХ: группа 33—34 (вверху слева); урок ведет Т. В. Мартынова (вверху справа); мастер Л. Г. Шалаева с ребятами (на нижнем снимке).

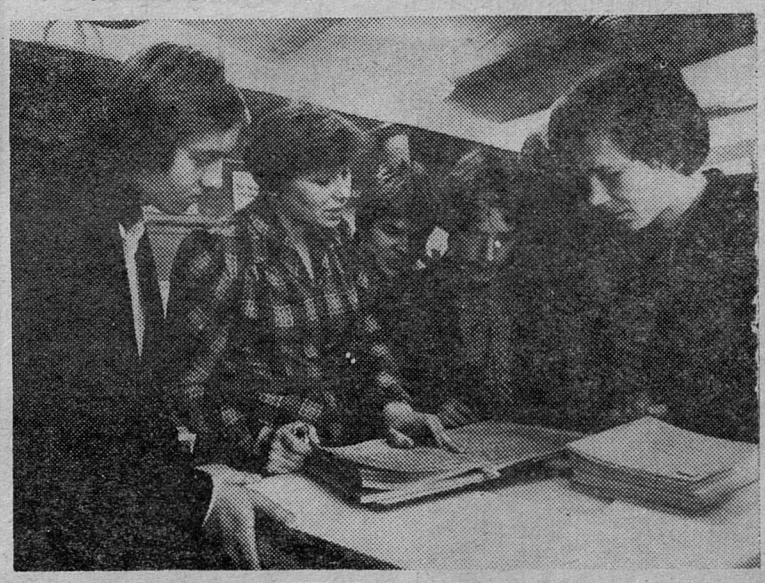

РЕДКИЙ СЛУЧАЙ

ОСТРЫМ ПЕРОМ

Обычно истоки малоприятного дела находятся под спудом. А тут они на виду. Свободно питают конфликтную ситуацию, благо на их пути нет пока никаких преград. Случай, прямо скажем, редкий, наводящий, однако, на глубокие размышления.

Тридцатого мая нынешнего года кассиру столовой № 1 комбината общественного питания Надежде Дубининой снизили размер премии по бездефектному труду за невыполнение распоряжения администрации. Работница расценила это как ошибку и стала выяснять, кем и когда она была допущена. Обратилась к директору столовой И. Н. Ларкиной, но та, по существу, отмахнулась от нее, назвав «законницей».

После этого работница написала заявление в местком профсоюза с просьбой разобрать его. В нем, в частности, говорилось, что девятого августа с нее удержали шесть рублей сорок копеек из вышеуказанной премии. Между тем протокол на уменьшение ее размера был подготовлен тридцатого мая. В документе «стоит роспись директора столовой № 1 Ларкиной И. Н. и председателя цехового комитета Халдиной А. В., а фактически она не расписывалась».

Словом, заявление Дубининой требовало серьезного рассмотрения со стороны местного комитета. Но тогдашний председатель его Н. В. Коробова поступила иначе. Повстречав как-то кассира, на ходу сказала ей, что администрация права.

Понятно, такой ответ не удовлетворил работницу. Она пришла в редакцию и рассказала о наболевшем.

Встречаемся с директором комбината Г. И. Факторовичем и говорим о существе дела. Однако обстоятельной беседы не получается. Разговор идет по кругу.

— У нас особые условия, — уверяет руководитель общепита, — людей не хватает, а те, что есть, пользуются этим, замечаний не терпят и чуть что — жалуются.

— Свои права знают, — добавляет экономист Л. И. Шарова, — а обязанности забывают.

— И Дубинина?

— Другая бы постыдилась, а эта из-за пустяка целое дело раздувает, — следует ответ.

Знакомимся с протоколом, из-за которого, собственно, и разгорелся «сыр-бор». В нем утверждается, что Дубинина не выполнила распоряжение администрации, но ни слова не говорится о его сути, характере и дате. Обращаем на это внимание председателя комиссии по бездефектному труду. Но директор комбината не усматривает в том какого-либо упущения, несмотря на то, что Инструкция Министерства торговли РСФСР требует четкого изложения в официальных материалах подобных случаев. Ничуть не смущает Г. И. Факторовича и то обстоятельство, что под документом стоит похожая, но не фактическая подпись тогдашнего председателя цехкома профсоюза А. В. Халдиной. По словам Григория Исааковича, выходит, что расписаться за нее мог и имеет право любой из членов цехкома. В определенных случаях такое возможно. Но почему же человек, расписавшийся в протоколе, не поставил свою фамилию, а подделал подпись Халдиной?

Начинаем разбираться в этом и устанавливаем, что подпись Халдиной подделала... заместитель директора столовой № 1 Ида Андреевна Ловыгина, не являющаяся членом цехового комитета. Удивительно и то, что в своем поступке она не видит ничего предосудительного, поскольку, де, Халдина доверила ей свою подпись и поручила ставить ее на документах по выплате премий по системе бездефектного труда.

В жизни, конечно, бывает всякое, но в данном случае «пояснения» заместителя директора столовой не имеют ничего общего с действительностью. Халдина никогда не поручала Ловыгиной расписываться за себя и, разумеется, не доверяла ей свою подпись.

Спрашиваем Иду Андреевну, чем же все-таки вызван ее поступок.

— Ирина Николаевна просила, — говорит Ловыгина. — Без подписи председателя цехкома комиссия не стала бы рассматривать протокол.

Картина начинает проясняться. У директора столовой не было уверенности, что Халдина подпишет ничем не подтвержденный документ. Поэтому она и прибегла к помощи своего заместителя...

А теперь о распоряжении директора, содержание которого не раскрыто в протоколе. Оно было устным, но не правомерным, так как требовало присутствия Дубининой на работе в ее выходной. Тем не менее И. Н. Ларкина считает, что нарушения трудового законодательства тут нет, пытаясь оправдать свои действия недоработкой кассирами положенного рабочего времени. Такое действительно есть. Но этот «аргумент» в расчет брать нельзя, ибо недоработка происходит по вине самой администрации.

Но Дубинина все же вышла на работу в свой выходной, хотя особой надобности в том не было. Кассир М. Павлова, трудившаяся в тот день, договорилась с руководством, что в период ее кратковременной отлучки по общественным делам чеки клиентам выпишет буфетчица Маркова, согласие которой получено.

Узнав об этом, Дубинина ушла домой. А вскоре в столовой появилась М. Павлова, села за кассовый аппарат и быстро обслужила образовавшуюся было небольшую очередь.

Вот, собственно, и все, о чем не говорилось в протоколе и о чем не знали члены комиссии по бездефектному труду. Однако точку на этом ставить рано. Отдельные ответственные работники общепита стали рьяно защищать «честь мундира». Напомним, однако, общеизвестную истину о том, что авторитет руководителя измеряется его делами. Чем значимее они — тем выше уважение к нему.

В современных условиях, отмечалось на XXVI съезде КПСС, возрастает значение личной ответственности. Особенно — ответственности хозяйственных, советских и партийных руководителей. Права — и права большие — даются руководителям для того, чтобы они в полной мере использовали их. Но при этом каждый руководитель должен постоянно помнить и о своей высокой ответственности перед людьми, которыми ему доверено руководить, перед партией и народом.

Г. ЛЕДНЕВ.

Сообщает ЛенЦНТИ

НОВЫЕ ПРЕПАРАТЫ

Для использования в качестве стимуляторов роста животных применяются новые, не применяемые в медицине препараты — витаминицин, кормарин, кормогризин и альбоден. Данные препараты содержат витамины группы В, ферменты, аминокислоты, в том числе незаменимые, липиды, пигменты, гормоноподобные вещества.

Добавление этих препаратов в рационы животных и птиц показало их высокую эффективность. Так, добавленный к сбалансированным кормам животных кормогризин способствует увеличению привесов на 10—20 процентов, повышает продуктивность, позволяет экономить корма на 5—10 процентов. На рационах, сбалансированных по питательности и добавкам витамина А, а также при 50 и 40-процентной обеспеченности рациона витамином А, витамицин повышает продуктивность птицы и свиней и положительно влияет на количество витамина А каротинноидов. Использование кормарина в рационе животных и птиц увеличивает привесы на 17—18 процентов, снижает затраты корма и белка на единицу привеса.

РЯДОМ — ПЕДАГОГИ

(Начало на 3-й стр.)

Так учил преподаватель ребят отдавать себе отчет в правомерности своих поступков, учил осознавать необходимость тех или иных действий.

Не занимать комсомольского задора, бодрости, желания ринуться в бой и преподавателю Т. В. Мартыновой. Всего лишь второй год работает Татьяна Викторовна в училище, но за это сравнительно короткое время смогла найти контакт с ребятами, отлично оформила кабинет математики. Интересно ведет Т. В. Мартынова свои уроки, старается научить ребят всему тому, что знает сама. Останавливаясь на трудных местах, она умеет доходчиво и ясно донести до ребят любую тему.

Всегда с ребятами, с их заботами и делами мастер Л. Т. Шалаева. Два года назад Лидия Гурьяновна выпустила первую свою группу и выпустила в полном составе. Сейчас навыки электросварщика она передает ребятам из группы 33—34. Вместе с тем Л. Г. Шалаева продолжает свое образование. Это и сближает ее с ребятами. Лидия Гурьяновна возглавляет сектор учета в учительской комсомольской организации, есть ей и здесь чем поделиться с ребятами, помочь им.

Будущие электросварщики из группы 33—34 приобретают сейчас практические навыки на предприятиях нашего города. А отзывы об их практике всегда положительны.

На первом курсе СГПТУ № 215 одной из лучших является группа 41—42 **(на нижнем снимке)**. И тон здесь тоже задают мастера-педагоги: Л. И. Мамонт, А. И. Евдокимов и другие. Первый год в СГПТУ Анатолий Иванович, первый год здесь и ребята. Это сразу както объединило учеников и мастера, помогло найти общий язык. Поэтому и все трудности преодолеваются сообща. Мастер и в осеннем кроссе принимал участие, и в совхозе пример показывал. Это и помогло А. И. Евдокимову заслужить тот авторитет и уважение, каким пользуется он у ребят. С начала учебного года прошло не так уж и много времени, а группа стала почти полностью комсомольской, активно участвует во всех делах училища. О ней услышали, заговорили.

И подумалось, что ребята тогда способны на большее, когда в каждом педагоге, мастере видят старшего товарища. В СГПТУ № 215 это есть.

М. КАМИНСКАЯ.

Фото Ю. Терентьева.

Зарубежный калейдоскоп

180 МИЛЛИОНОВ ЛЕТ НАЗАД

В Аризоне (США) найдены останки древнейшего млекопитающего. Исследования показали, что челюстная кость и зубы принадлежали животному размером с мышку или землеройку, жившему 180 миллионов лет назад. Ранее следы подобных млекопитающих обнаружили в юго-западной Англии и Китае. Аризонская находка доказывает, что они обитали и в Новом Свете. Пока ученые не знают, как выглядело это животное, жившее во времена «царствования» мамонтов.

Сегодня в природе насчитывается около четырех тысяч видов млекопитающих. Еще тысячи появились и исчезли в процессе эволюции. «Наша находка, — говорит руководитель экспедиции профессор Гарвардского университета Ф. Дженкинс, — свидетельствует о том, что на заре эволюции млекопитающие были куда более разнообразны, чем мы привыкли считать».

(АПН)

ДИАГНОЗ В ПОЧТОВОМ КОНВЕРТЕ

Волосы могут рассказать о состоянии человеческого организма больше, чем, например, кровь. Исследование волос работающих на вредных производствах поможет вовремя определить наличие в организме опасных веществ. По изменению толщины волос можно поставить диагноз заболевания. Специалисты считают, что анализы волос широко войдут в медицинскую практику.

Финская газета «Суомен сосиалидемокраатти» сообщила, что на недавнем медицинском конгрессе в Атланте (США) приводились научно обоснованные данные, свидетельствующие об их эффективности. Оказывается, они в десять раз точнее, чем обычные исследования, показывают накопление в организме различных веществ. По структуре волос можно определить, какие лекарства вводились в организм в течение последних трех месяцев. Все это, по мнению участников конгресса, упростит и удешевит диагностику, не говоря уже о том, что волосы можно будет посылать в лабораторию в обычном почтовом конверте.

(АПН)

Редактор
В. В. ИВАНОВ

Людмиле ДЕМИНОЙ и Сергею ЦЫГАНОВУ

В этот замечательный день в вашей жизни примите наши поздравления. Желаем большой любви на долгие годы, семейного счастья, и пусть ваш союз будет крепким и счастливым.

Учащиеся группы 792 индустриального техникума.

Людмиле ДЕМИНОЙ и Сергею ЦЫГАНОВУ

Пусть любовь и дружба, соединившая вас, будет вечным спутником вашей совместной жизни.

Коллектив СГПТУ № 215 и учащиеся группы 29—30.

Галине ИВАНОВОЙ и Валерию РЫК

Поздравляем вас с днем свадьбы. Желаем счастья и верности на долгие годы.

Коллектив РМЦ Сланцевского цементного завода.

Людмиле ЕВГЕНЬЕВОЙ и Станиславу КИЧУЛКИНУ

В этот замечательный день в вашей жизни примите наши поздравления. Желаем большой любви на долгие годы, семейного счастья, и пусть ваш союз будет крепким и счастливым.

Коллектив магазина «Радуга».

Любови НОВИКОВОЙ и Валерию ДЕМИДОВУ

Поздравляем с днем свадьбы. Пусть любовь, верность, счастье и взаимоуважение будут вечными спутниками в вашей жизни.

Бригада Рымши шахты «Ленинградская».

Ирине МИНЬКОВОЙ и Вячеславу ВЛАСОВУ

Дорогие молодожены! Поздравляем вас с началом совместной жизни. Любите и берегите друг друга. Помните, что счастье создается своими руками.

Коллектив Стройбанка.

Телевидение

ПОКАЗЫВАЕТ МОСКВА

ВОСКРЕСЕНЬЕ, 15 НОЯБРЯ

8.00 — «Время». 8.40— «На зарядку становись!». 9.05—Поет лауреат премии Ленинского комсомола Л. Рюмина. 9.30 — «Будильник». 10.00 — «Служу Советскому Союзу!». 11.00 — «Здоровье». 11.45 — Музыкальная программа «Утренняя почта». 12.15 — «Хочу все знать». Киножурнал. 12.30 — «Сельский час». 13.30 — «Музыкальный киоск». 14.00 — «Путевка в жизнь». 15.00 — «Обыкновенные чудеса». Фильм-концерт. 15.45 — «Клуб кинопутешествий». 16.45 — «Девочка и лев». Мультфильм. 17.00— «Международная панорама». 17.45 — Чемпионат СССР по хоккею. «Спартак» — «Динамо» (Рига). 2-й и 3-й периоды. 19.15 — «Песни композитора Евгения Жарковского». Премьера фильма-концерта. 16.50 — Кубок мира по боксу. 21.00 — «Время». 21.35 — Футбольное обозрение. 22.05 — «Рыцарь музыки — Георг Отс». Фильм-концерт.

ПОНЕДЕЛЬНИК, 16 НОЯБРЯ

8.00 — «Время». 8.40— Утренняя гимнастика. 9.05 — Фильм — детям. «Андрейка». 10.30 — «В мире животных». Ведущий — журналист В. М. Песков. По окончании — Новости. 14.30 — Новости. 14.50 — «Сельские будни». Кинопрограмма. 16.05 — «Мамина школа». Ведет передачу доктор медицинских наук, профессор Н. А. Тюрин. 16.35 — «Народные мелодии». 16.50 — «Родом из детства». А. Фадеев. 17.30 — «Моя Кабардино-Балкария». Телевизионный документальный фильм. 18.00 — «Звездочет». Телевизионный журнал. Ведущий — Герой Советского Союза летчик-космонавт СССР Ю. Н. Глазков. 18.45 — «Сегодня в мире». 19.00—«Решения XXVI съезда КПСС—в жизнь». «Ташкентский тракторный. Второе рождение завода». 19.30—Концерт из произведений Т. Хренникова. 20.10 — Л. И. Брежнев. «Воспоминания». Глава 1-я. «Жизнь по заводскому гудку». Читает народный артист СССР В. Тихонов. 21.00 — «Время». 21.35 — Чемпионат СССР по хоккею. «Динамо» (Москва) — «Торпедо». 3-й период. 22.10— «Сегодня в мире». 22.20 — Выступление академического хора русской песни Центрального телевидения и Всесоюзного радио.

ПОКАЗЫВАЕТ ЛЕНИНГРАД

ВОСКРЕСЕНЬЕ, 15 НОЯБРЯ

15.55 — Говорим по-немецки. 16.25 — «Скоро в школу». 16.45 — «Баба-яга против!». (Выпуск 3-й). Мультфильм. 16.55 — «Звонят, откройте дверь». Художественный фильм. 18.15 — Играет Государственный духовой оркестр РСФСР. 18.55 — «Московский район: рубежи и перспективы». 19.25 — «Сегодня и ежедневно». 20.00 — «Монитор». 21.00 — «Время». 21.40 — Ф. Достоевский. «Белые ночи». Премьера телеспектакля ЛТ.

ПОНЕДЕЛЬНИК, 16 НОЯБРЯ

8.35 — «Мир вокруг нас». Политинформация для учащихся ПТУ и старших классов. 9.05 и 10.00 — Химия. 8-й класс. 9.35 — «Догони автомобиль». Документальный фильм. 10.30 — «Россыпи», «Оморочка». Документальные фильмы. 11.05 и 12.10 — Химия. 10-й класс и ПТУ. 16.30 — «Час учителя». 17.00 — «Всего дороже». Многосерийный документальный фильм. Фильм первый. «Первый день мира». 18.00 — Выступает ансамбль «Русская песня». 18.30 — «Товарищ бригада». 19.00— «Ленинград». 19.30 — «Телевизионный еж». 20.00 — П. И. Чайковский. Первый концерт для фортепиано с оркестром. 20.40—«Спорт, спорт, спорт». 21.00 — «Время». 21.40 — Новости. 21.50— «Музыкальный вестник».

ПОКАЗЫВАЕТ ТАЛЛИН

ВОСКРЕСЕНЬЕ, 15 НОЯБРЯ

11.00 — Программа передач. 11.05 — «Домашние советы». 12.00 — «Дай лапу, друг». Художественный фильм. 13.05 — «Шахматная школа». 13.35 — Театральный вечер. А. Гельман. «Мы, нижеподписавшиеся». Спектакль Раквереского театра. В перерыве — объявления и реклама. 15.40 — Вечерняя программа. 15.45 — «В воскресенье о делах будничных». 16.15—«Детский экран». «Шесть лучших». 17.00 — «Международная панорама». 17.45 — «Поет Мати Пальм». 18.15 — Юпитер. 18.45 — «Детский экран». Вечерняя сказка. 19.00 — Воскресная программа АК. 19.45 — Реклама. 19.50 — Кубок мира по боксу. Полуфинал (из Канады). 21.35— Спорт, спорт. 21.50— «Один день. Дуэль знатоков».

Кино

ДВОРЕЦ КУЛЬТУРЫ. 14 ноября — **«Площадь Сан-Бабила, 20 часов».** (Италия). Начало в 17, 19 часов. 15 ноября— **«Книга жизни».** (Две серии). Начало в 15, 18, 21 час. Для детей. Сборник мультфильмов. Начало в 11 часов. **«Джек в стране чудес».** Начало в 13 часов. 16 ноября — **«Белый ворон».** Начало в 17, 19, 21 час.

ДОМ КУЛЬТУРЫ ГОРНЯКОВ. 14 ноября — **«Зорро».** (Две серии). Начало в 16 часов. **«Книга жизни».** (Две серии). Начало в 19 часов. 15 ноября — **«Через тернии в звездам».** (Две серии). Начало в 16, 19 часов. Для детей. **«Новые приключения капитана Врунгеля».** Начало в 12 часов. 16 ноября — **«Через терни к звездам».** (Две серии). Начало в 17, 20 часов.

КИНОТЕАТР «ТРУД». 14 ноября — **«Цветок кактуса».** (США). Начало в 18, 19.50, 22 часа. 15 ноября — **«Цветок кактуса».** (США). Начало в 14, 16, 18, 19.50, 22 часа. Для детей. **«Как Иванушка-дурачок за чудом ходил».** Начало в 12 часов.

КЛУБ «ШАХТЕР». 14 ноября— **«Тайна мотеля «Медовый месяц».** Начало в 17, 19, 21 час. 15 ноября — **«Белый ворон».** Начало в 17, 19 часов. Для детей. **«Корона Российской империи».** (Две серии). Начало в 11 часов. 16 ноября— **«Книга жизни».** (Две серии). Начало в 17, 20 часов.

ПОГРУЗОЧНО-ТРАНСПОРТНОЕ УПРАВЛЕНИЕ ЛПО «ЛЕНИНГРАДСЛАНЕЦ»

производит прием

на курсы ПОМОЩНИКОВ МАШИНИСТОВ тепловозов.

Принимаются мужчины со средним образованием не моложе 18 лет. Срок обучения — 6 месяцев. Курсы откроются по мере укомплектования группы.

5—1

СЛАНЦЕВСКИЙ РЕГЕНЕРАТНЫЙ ЗАВОД

приглашает

на постоянную работу
ЭЛЕКТРОМОНТЕРОВ,
ЭЛЕКТРОСЛЕСАРЕЙ КИПиА,
СЛЕСАРЕЙ по ремонту оборудования,
ФРЕЗЕРОВЩИКА,
ПРЕССОВЩИКОВ - ВУЛКАНИЗАТОРЩИКОВ спортивной обуви,
СОРТИРОВЩИКОВ спортивной обуви,
РАФИНИРОВЩИКОВ,
МАШИНИСТОВ упаковочной резины,
ПРОСЕИВАЛЬЩИКОВ,
ДРОБИЛЬЩИКОВ,
АППАРАТЧИКОВ дозирования,
СЛИВЩИКОВ - РАЗЛИВЩИКОВ,
ДВОРНИКА.

Справки по телефону 2-24-65.

5—4

СЛАНЦЕ-ПЕРЕРАБАТЫВАЮЩИЙ ЗАВОД «СЛАНЦЫ»

приглашает на работу

СЛЕСАРЕЙ - ЖЕСТЯНЩИКОВ для работы на участке вентиляции,
СЛЕСАРЕЙ по ремонту технологического оборудования,
ТОКАРЕЙ,
ФРЕЗЕРОВЩИКОВ,
ТРАНСПОРТЕРЩИКОВ,
ГАЗОЭЛЕКТРОСВАРЩИКОВ.

5—3

СЛАНЦЕВСКИЙ РАЙОН КИНГИСЕППСКИХ ЭЛ. СЕТЕЙ «ЛЕНЭНЕРГО»

приглашает на работу

ДЕЖУРНЫХ ДИСПЕТЧЕРОВ,
ШОФЕРОВ на автомашину ГАЗ-51, ГАЗ-52-01,
ЭЛЕКТРОМОНТЕРОВ по обслуживанию ВЛ (для работы на Сланцевском участке и Старопольском участке).

Обращаться по адресу: гор. Сланцы, Почтовый переулок, дом № 2/8.

3—2

Газета издается по вторникам, средам, четвергам, пятницам и субботам

НАШ АДРЕС: 188540, г. Сланцы, Банковская ул., 3. ТЕЛЕФОНЫ: редактор — 2-23-81, зам. редактора, фотокорреспондент — 2-16-03, отв. секретарь — 2-17-85, отдел партийной, комсомольско-молодежной жизни — 2-14-06, отдел промышленности — 2-16-65, отдел сельского хозяйства — 2-16-70, отдел культуры, быта, писем и массовой работы — 2-23-65, корректоры — 2-13-60, бухгалтерия — 2-27-81. Объявления принимаются в бухгалтерии редакции по понедельникам и средам с 14 до 18 часов.

ППО № 1—1 Ленуприздата г. Сланцы, Банковская ул., дом № 3. Газету набирали линотипистки Зверева Л. И., Зверева А. А., Никандрова А. М., верстала Аман Н. С., печатали Минина Н. С., Ковалева Т. И. Корректоры Каминская М. В., Никифорова Н. А. Печать высокая. Объем 0,5 печ. л. Тираж 13.500. Заказ 3625.