Пролетарии всех стран, соединяйтесь!

ЗНАМЯ ТРУДА

Орган Сланцевского горкома Коммунистической партии Советского Союза и городского Совета народных депутатов

Газета издается с февраля 1944 года | № 91 (8315) | Вторник, 11 мая 1982 года | Цена 2 коп.

В ЧЕСТЬ ДНЯ ПОБЕДЫ

7 мая состоялось городское торжественное собрание, посвященное 37-й годовщине победы советского народа в Великой Отечественной войне. Открыл его вступительным словом первый секретарь городского комитета КПСС Л. И. Бурин. Участники собрания почтили память погибших за свободу и счастье Родины минутой молчания. С докладом о 37-й годовщине праздника Победы выступил председатель исполкома городского Совета народных депутатов А. А. Павлов.

9 мая у братских захоронений воинов, павших в боях за Родину на Сланцевской земле, состоялись митинги, представители коллективов предприятий, организаций, школ города возложили к памятникам венки, цветы. На митингах выступили секретари городского комитета КПСС Л. И. Бурин, Н. В. Смирнов, председатель горисполкома А. А. Павлов.

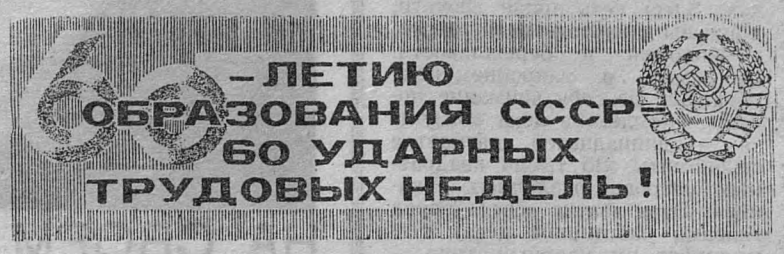

НАВСТРЕЧУ ВЫБОРАМ

С МОЛОДЫМ ЗАДОРОМ

Представляем кандидатов в депутаты

Каждый человек по-разному находит свое призвание. У Марины Ивановой после окончания восьми классов возник вопрос: «Кем быть дальше?». Подруги решили идти учиться в Сланцевский индустриальный техникум в группу электриков. Вместе с ними сдала документы и Марина. И вот годы учебы позади. Марина работает на регенератном заводе.

Производственный стаж у нее небольшой, всего четыре года, в том числе на заводе только год. Но завод для нее уже стал родным. Здесь началось ее становление. На заводе Марина проходила преддипломную практику.

В цехе электроснабжения она работает электромонтером четвертого разряда. Пришла она в тот период, когда шли монтаж и наладка электрооборудования котельной и цеха резинового регенерата. Ей поручили разбираться с электросхемами, чертить новые, и она это делает с душой, полной ответственностью, постоянно держит связь с наладчиками.

Сейчас Марина работает в электролаборатории. Активно включилась она и в общественную жизнь завода. Ее избрали заместителем председателя цехкома профсоюза. Со своими обязанностями она справляется.

«Квалифицированный специалист, работает хорошо. Пользуется заслуженным авторитетом в коллективе, чуткая, внимательная по отношению к товарищам» — вот такую характеристику дали товарищи по работе Марине Геннадьевне Ивановой, выдвигая ее на предвыборном собрании тружеников завода кандидатом в депутаты городского Совета народных депутатов по избирательному округу № 31. Верим, что доверие Марина оправдает.

Г. ИВАНОВА,
рабкор.

ПОЛЕВЫМ РАБОТАМ — ТЕМПЫ И КАЧЕСТВО

РАНЬШЕ ГРАФИКА

5 мая, вслед за тружениками совхоза «Аврора», завершили яровой сев зерновых механизаторы «Старопольского». Семена овса уложены в почву на площади 150 гектаров, пшеницы — 80 и ячменя — 56 гектаров. Это сделано на пять дней раньше срока, предусмотренного рабочим планом посевной.

Отличились на севе механизаторы Александр Леонидович Логинов, Андрей Андреевич Базарный и Евгений Алексеевич Зиновьев, каждый из которых засевал ежедневно по 10 и более гектаров пашни при норме 8 гектаров. Умелые трактористы приступили к севу однолетних трав. А 8 мая завершили сев зерновых и земледельцы совхоза «Сланцевский».

А. ОСЕНКОВ.

ВЕСНА ТОРОПИТ

ВЕСТИ ИЗ СОВХОЗА „АВРОРА“

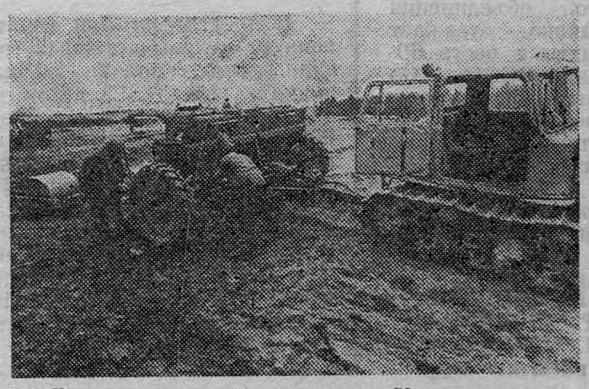

...Ветер гнал по полю желтоватое облако пыли. Иван Тихонович Мозгов, механизатор совхоза «Аврора», остановил свой трактор. Что-то отказало в сеялке. Вместе со своим напарником — Леонидом Никитовичем Китовым — принялся за ремонт (снимок вверху слева). Через десять минут агрегат был готов к работе. Земля зимой не промерзла, снег весной сошел очень быстро. Все это предъявляет особые требования к посеву. Например, зерна ячменя должны быть заложены в землю на глубину, не превышающую пяти сантиметров, чтобы они быстрее получали атмосферную влагу. Поэтому опытные механизаторы так внимательно следят за техникой.

Эти снимки сделаны, когда они заканчивали посев ячменя. Сегодня эта работа уже позади. Труженики хозяйства первыми в районе к Дню Международной солидарности трудящихся 1 Мая полностью завершили сев зерновых.

...Вот встретились на поле три брата Сибули (на нижнем снимке) слева направо: Виктор, Альберт, Александр. Старший — Альберт Эдуардович привез обед среднему брату Виктору. Он в паре с комсомольцем Юрием Кретовым (на снимке вверху) трудится на вспашке 50-гектарного поля. А младший — Александр — заместитель бригадира полеводов Валентины Константиновны Шилиной (ее вы видите на снимке в центре) по технической части. Он следит за состоянием техники на посевной. Вот подошла и жена Виктора — Людмила. Она работала неподалеку — на внесении минеральных удобрений. Обеденный перерыв длился недолго, минут пятнадцать. Известно: весенний день год кормит.

Весна торопит. Механизаторы «Авроры» 10 мая уже завершили посадку картофеля, заканчивают посев подсолнечника и на днях приступают к севу однолетних трав.

В районном социалистическом соревновании на весенне-полевых работах хозяйство прочно занимает лидирующие позиции.

М. ДРУЖИНИНСКИЙ,
общест. корр.
Фото Ю. Терентьева.

Фоторепортаж

НАВСТРЕЧУ ДНЮ ХИМИКА

ЗАДАНИЕ ПЕРЕВЫПОЛНЕНО

30 мая трудящиеся нашей страны будут отмечать День химика. Вместе со всеми его будут праздновать и рабочие сланц еперерабатывающего завода «Сланцы». С самого начала года, когда принимались социалистические обязательства к знаменательным датам, коллектив завода наметил к этому дню конкретное задание. Было решено выработать сверх плана продукции на 110 тысяч рублей. Уже сегодня трудящиеся завода рапортуют об успешном завершении намеченных планов. Задание не только выполнено, но эта цифра значительно перекрыта. Успеху дела сопутствовало широко развернувшееся социалистическое соревнование, посвященное 60-летию образования СССР.

ПАРТИЙНАЯ ХРОНИКА

ВОСПИТАНИЕ НА ТРАДИЦИЯХ

Партийная организация шахты «Ленинградская» большое значение придает военно-патриотическому воспитанию молодых рабочих, комсомольцев на славных боевых традициях старших поколений.

Проявлением этого стал и рейд, организованный партийной, комсомольской организациями шахты «Ленинградская», советом ветеранов войны шахты, 8 мая. Маршрут рейда, в котором принимали участие более семидесяти человек, пролегал по местам боевой славы в нашем районе. Участники рейда побывали на местах захоронений воинов, павших в годы Великой Отечественной войны, в нашем городе, а также в деревнях Попкова Гора, Руя и других местах.

Здесь прошли митинги, на которых взволнованно выступили ветераны войны, коммунисты заместитель начальника участка вентиляции и техники безопасности В. Д. Стружинский, электрослесарь В. П. Рославец, стволовой шахты, секретарь цеховой партийной организации участка шахтного транспорта Д. К. Паннатос, мастер-взрывник Н. А. Ефремов и другие.

С большим вниманием слушали их выступления комсомольцы шахты и подшефной школы № 11. Ведь им предстоит продолжать дело своих отцов, им принимать славные традиции старших поколений.

ЛИЧНЫМ ПРИМЕРОМ

В центре внимания партийных организаций совхозов района — успешное проведение весенней посевной кампании. На самых ответственных, трудных участках — коммунисты, которые показывают пример в труде, ведут за собой товарищей по работе.

Для коммуниста совхоза «Сланцевский», партгрупорга механических мастерских Н. Н. Ершова механизаторское дело не в новинку — на многих тракторах работал, многие машины «лечил» в мастерских.

Но нынешний год для механизатора стал особенным — на новом, недавно полученном тракторе Т-150 Н. Н. Ершов впервые участвует в пахоте. Качество вспашки во многом определяет урожай — эта истина известна каждому хлеборобу. Коммунист Н. Н. Ершов отлично справляется со своими обязанностями: он ежедневно перевыполняет нормы выработки, при плане 9 гектаров вспахивает до 12 — 15 гектаров. За 8 дней посевной кампании вспахал 100 гектаров, его работа принята с оценкой «отлично».

ПАНОРАМА РОДИНЫ

ВЕСОМЫЕ МЕЛОЧИ

ТАРТУ (Эстонская ССР). Переоборудовали рабочие места швеи на фабрике «Сангар». Теперь все у работницы под рукой — ниткодержатели, метки для полуфабрикатов и готовой продукции. Удобна и установленная в цехах новая производственная мебель. «Сангар» — лучшее швейное предприятие легкой промышленности Эстонии стало примером быстрого внедрения в производство новшеств, облегчающих труд работниц.

РАБОЧАЯ ПРЕМИЯ— ПОЭТУ

КАУНАС. Ежегодная премия шелкового комбината имени П. Зибертаса вручена Эдуардасу Межелайтису. Этой наградой за лучшее литературное произведение на рабочую тему отмечен его поэтический сборник «Монологи» и очерки о людях труда.

ЖДУТ ПЕРНАТЫХ НА ТУНГУСКЕ

ИРКУТСК. Тишиной встречают возвращающихся из теплых краев перелетных птиц берега Нижней Тунгуски. Здесь, на севере области, создан орнитологический заказник «Утиный плес» площадью 20 тысяч гектаров. Пойма Нижней Тунгуски изобилует мелкими озерами, заливными лугами, живописными островками хвойного и лиственного леса. В их зарослях обитают ондатра, боровая и водоплавающая дичь.

НА ЕДИНЫЙ ПОТОК

ВИЛЬНЮС. Централизовали работу внутризаводского транспорта в Вильнюсском объединении строительно - отделочных машин. Заботу о доставке на рабочие места инструмента, заготовок, вывозе изделий на склад взяла на себя специальная диспетчерская служба. Она разрабатывает рейсовые карты, которые перед началом смены вручаются водителям самоходных погрузчиков, автокаров. В них указаны маршрут, характер груза, время его доставки на определенный участок. Для облегчения перевозок на предприятии изготовлены специальные контейнеры с учетом формы и веса продукции.

ЛУЧШЕ МАШИНА — ВЫШЕ УРОЖАЙ

САЛЬСК (Ростовская область). Солидной прибавкой кормов для колхозов и совхозов обернулось повышение надежности машин объединения «Сальсккормммаш». Его коллектив внедрил комплексную систему управления качеством продукции и добился выпуска более совершенных агрегатов. Сейчас более половины изделий, выпускаемых предприятием, маркируется государственным Знаком качества. Это равносильно получению дополнительного урожая кормов с нескольких десятков тысяч гектаров угодий.

(ТАСС)

ГРАНИ ИДЕОЛОГИЧЕСКОЙ РАБОТЫ

НАГЛЯДНОСТЬ, ДЕЙСТВЕННОСТЬ...

РЕЙД ГАЗЕТЫ «ЗНАМЯ ТРУДА»

Продолжается городской смотр-конкурс наглядной агитации в честь 60-летия образования СССР. Сегодня наш рейд — в филиал швейного объединения «Маяк».

Это предприятие встало на трудовую вахту «60-летию образования СССР — 60 ударных трудовых недель!» в числе первых в нашем городе. Развернувшееся социалистическое соревнование нашло наглядное отражение на большом стенде в фойе здания, который был оформлен оперативно в конце прошлого года. Он броско отражает ход соревнования первичных коллективов — бригад, цехов в каждую из прошедших недель ударной вахты. Стройными шеренгами протянулось трехцветье треугольников: красных, зеленых, синих. Первый из них показывает победителя в соревновании, зеленый треугольник— след хорошей работы коллектива, идущего в «середняках», а синий говорит об отставании.

Из этого стенда вырисовывается ясная картина: например, в предпоследнюю, 24-ю неделю победители — третья и четвертая бригады, хорошо работали первая и вторая, а отстает девятая. Видно и другое. В строчке девятой — семь синих треугольников, а в остальных бригадах такой цвет — редкость. Синие треугольники еще в строчке, показывающей работу механического цеха от первой до последней недели. Такое положение дел настораживает.

Стенд ярко, броско отражает все направления социалистического соревнования бригад и цехов в честь юбилея СССР. Логическим продолжением основной идеи стенда является календарь трудовых дел, который висит на специальном щите на одной из лестничных площадок. Здесь отражается повседневная жизнь предприятия: из его информации, например, видно, что наивысших результатов на Ленинском коммунистическом субботнике достигли бригады № 3 и № 6 (мастера И. А. Кошелева и Л. Н. Борисова). Из календаря можно узнать также о лучших наставниках филиала, о лучших мастерах.

У входа в цехи — еще одно оригинальное средство наглядной агитации. Это небольшой, менее квадратного метра стенд, на котором результаты работы каждой смены обновляются в считанные минуты. Дело в том, что цифры нанесены черным цветом на небольшие картонные квадратики, их легко и просто переставлять в гнездах стенда на соответствующей строке. Данный стенд дает возможность видеть работу каждой бригады и каждой смены.

Единой цели — мобилизации трудящихся на выполнение принятых обязательств — подчинена и наглядная агитация в цехах. Здесь есть яркие лозунги, призывы к качественной работе, к экономии и бережливости. Например, в закройном цехе обращает на себя внимание лозунг: «Коллектив цеха обязуется в одиннадцатой пятилетке сэкономить 35 тысяч квадратных метров различных тканей». Этот лозунг всегда перед глазами работников цеха, стимулирует их ударный труд.

Но, к сожалению, в других цехах мы не встретили подобных конкретных лозунгов. Большинство носят общий характер, не подкреплены конкретной связью с жизненной практикой предприятия. Нет лозунгов о том, какова в филиале цена рабочей минуты: что может сделать в течение ее, например, пошивочный цех? А в закройном цехе неплохо бы иметь еще наглядный показатель того, сколько стоит квадратный дециметр ткани, что можно сделать и делается передовиками производства из сбереженных по сантиметрам материалов. Не отражен средствами наглядной агитации и опыт передовиков, как они поддерживают почины лучших людей страны в своей отрасли.

Наглядная агитация в филиале швейного объединения «Маяк» оперативно отражает ход ударной вахты в честь 60-летия образования СССР. Но задача партийного бюро, совета по наглядной агитации — добиваться роста ее действенности. И залог реализации выполнения этой задачи — в строгом планировании работы в этом направлении как партийным бюро, так и советом по наглядной агитации.

З. НИКОЛЕНКО,
Т. КРЫЛОВА,
И. СТЕПАНОВ,
наш внештат. корр.

НА СВОЕМ МЕСТЕ

В феврале 1976 года пришла работать в ремонтно-механический цех завода «Сланцы» Лида Екимова. Сначала она была ученицей штамповщицы, быстро освоила свою специальность и сейчас является одной из лучших работниц вспомогательного участка ремонтно-механического цеха. Она сразу же завоевала уважение среди своих товарищей по работе. В первый же год работы ее избрали профгрупоргом, а в 1979 году — в состав цехового комитета профсоюза. В настоящее время она заместитель председателя цехкома.

За отличную общественную работу, добросовестное отношение к труду коммунисты цеха оказали Л. Екимовой большое доверие—приняли кандидатом в члены КПСС. А сейчас она — уже член партии.

Каждого человека она умеет терпеливо выслушать, помочь советом. Приятно смотреть на эту энергичную, жизнерадостную работницу, всегда увлеченную любимым делом и увлекающую других своим энтузиазмом.

НА СНИМКЕ: Л. Екимова.

СМОТР СТЕННОЙ ПЕЧАТИ

В преддверии Дня печати на заводе «Сланцы» прошел конкурс цеховых стенных газет. По традиции цехи представили газеты, «молнии» за прошедший период. В конкурсе приняли участие 12 цехов завода.

Итоги подводили по следующим критериям: периодичность, действенность и оформление газеты, своевременность и актуальность выступлений стенной печати, наглядность и участие авторского актива.

Просмотрев и оценив все газеты, комиссия определила следующие места среди основных цехов завода: **на первом месте — цех камерных печей,** на втором — ТЭЦ и на третьем— цех дефеноляции; среди вспомогательных цехов лучшей признана газета цеха КИПиА, второе место у стенной газеты электроцеха, и на третьем месте — установка химической очистки газа.

ПУЛЬС СОРЕВНОВАНИЯ: КАК ВЫПОЛНЯЮТСЯ ОБЯЗАТЕЛЬСТВА?

ГЛАВНОЕ — КОНЕЧНЫЙ РЕЗУЛЬТАТ

Кажется, никогда мы не работали так плодотворно, как в первом квартале текущего года. Может быть, потому что было много событий, различных препятствий и неувязок, которые мы смогли побороть и вместе с тем трудиться ритмично, без сбоев. Все бригады нашего молочного завода активно включились в социалистическое соревнование под девизом «60-летию образования СССР — 60 ударных трудовых недель!». Одновременно в индивидуальное соревнование за досрочное выполнение годового государственного задания вступило 92 человека, из них 73 рабочих, а за коммунистическое отношение к труду борются 66 человек.

Анализ работы прошлых лет дал возможность наметить посильные социалистические обязательства. Учли мы здесь все стороны деятельности. Поскольку наше предприятие имеет небольшую производственную площадь и расширять мы ее не можем, то решили обновить устаревшее оборудование, провести ряд мероприятий, способствующих увеличению объемов выпускаемой продукции, повышению производительности труда. Именно новая техника и прогрессивная технология стали нашей главной опорой, ибо ничто не приносит столь заметного производственного эффекта, как механизация трудоемких процессов.

Коллектив завода намечал в первом квартале выработать сверхплановой цельномолочной продукции на сумму 5 тысяч рублей и выполнил план по объему реализованной продукции на 103,2 процента, выработав сверхплановой продукции на 25,2 тысячи рублей. В том, что рабочие сдержали слово и значительно перекрыли намеченные рубежи, заслуга, в первую очередь, принадлежит нашим правофланговым социалистического соревнования. Среди них аппаратчица пастеризации и охлаждения молока, ударник коммунистического труда Н. П. Ганина, транспортировщица розливочного участка Г. А. Жук, которая выполняет нормы выработки на 112 процентов; изготовитель творога и сметаны высшего сорта З. В. Сивенкова; транспортировщица склада готовой продукции А. В. Семенова; изготовитель творога и сметаны А. Г. Андрейчик; электрослесарь Е. И. Самохин. Звание бригад коммунистического труда присвоено коллективам лаборатории, экспедиции, котельной, компрессорной. Отличных, высококвалифицированных мастеров с каждым днем на предприятии становится все больше.

Наряду с рабочими активно принимают участие в социалистическом соревновании инженерно-технические работники. Именно они являются на заводе застрельщиками и инициаторами новых мероприятий. А тесное содружество рабочих и ИТР дает желаемый эффект. За счет тесного творческого взаимодействия производительность труда достигла 101,4 процента плановой, а по обязательствам за первый квартал намечалось 100,5 процента.

Наряду с выполнением планов по выработке продукции коллектив заботится об экономии электроэнергии, условного топлива, и здесь мы тоже добились хороших результатов. За счет улучшения эксплуатации холодильного и технологического оборудования смогли сэкономить две тысячи киловатт-часов электроэнергии, что было запланировано в обязательствах за год.

Раньше у нас было и так, что оборудование выходило из строя, а мы сразу не могли принять каких-то действенных мер, то теперь малейшая неисправность фиксируется самими же рабочими, и заявки сразу же поступают в слесарную группу. Там срочно принимаются меры, и неполадки устраняются. Такая организация дела, а также сокращение нормативных потерь и совершенствование технологических процессов позволили снизить потери сырья на 0,4 тысячи рублей.

Большое внимание на предприятии уделяется качеству выпускаемой продукции. В обязательствах был предусмотрен пункт, где говорится о том, что коллектив должен выработать сметаны и творога высшего сорта на 0,5 процента больше нормы. Полученные показатели свидетельствуют, что задание значительно перекрыто.

Достигнутые успехи радуют коллектив, побуждают трудиться еще более плодотворно. А чтобы соревнование постоянно имело инженерное обеспечение, стараемся на собраниях, планерках не проходить мимо наболевших вопросов. И если возникают трудности, то решаем их совместно. Все это способствует повышению эффективности производства.

Г. КУХАРЬ,
главный инженер молочного завода.

К 60-летию ПИОНЕРСКОЙ ОРГАНИЗАЦИИ

ПИОНЕРКА, ВОЖАТАЯ, УЧИТЕЛЬНИЦА

В день рождения В. И. Ленина пионеры четвертого класса и октябрята третьего класса накануне принятия их в пионеры в своей школе № 4 встретились с Анной Игнатьевной Лаврентьевой — пионеркой 20-х годов, вожатой 30-х годов, бывшей учительницей, ныне пенсионеркой.

С интересом слушали школьники о жизни Анны Игнатьевны и людей ее поколения. Обращаясь к ребятам, она говорила: «Вы живете в счастливое время, в стране, являющейся путеводной звездой всего земного шара, активным борцом за мир. Этим надо гордиться, и это надо оправдать. Сейчас вам предстоит готовиться к созидательному труду, учиться и учиться.

Когда я была в таком же возрасте, жить было очень тяжело. После гражданской войны были голод, разруха, кулаки не давали населению хлеба. В. И. Ленин первой задачей тогда считал необходимость бесплатно накормить детей до 16 лет, и посылки от рабочих и крестьян он направлял в детские дома, голодающим семьям. В. И. Ленин считал, что учиться должны были все дети. Однако не всегда так получалось. Было и так: один в семье учился, а другие дети сидели дома, так как не во что было обуться и одеться.

Первые пионерские отряды появились в Москве, потом в других городах. В деревне — позднее. В нашей Попковогорской школе, где я училась с 1924-го по 1929-й год, пионерская организация создалась только в 1926 году.

В отряде мальчиков было больше, чем девочек. Пионеров от других ребят отличали деловитость, подтянутость. Пионеры — это активисты, выполняли разные поручения, участвовали в художественной самодеятельности, в ликвидации неграмотности. Собственно, в той жизни много схожего с вашей, но давалось все труднее, к активистам относились настороженно, порой неприязненно. У некоторых ребят родители были настроены против их вступления в пионеры.

Наступил день, — далее рассказывает Анна Игнатьевна, — когда старшие пионеры нам повязали галстуки. Это был праздник. В классе стало ярче, светлее, настроение было прекрасное. Но те, кто тайно вступил в пионеры, боялись идти домой. И таким ребятам разрешили носить галстуки только в школе. Мне пришлось хранить галстук двоюродного брата Пети.

Родители вскоре увидели, что пионеры делают хорошие дела, относиться стали к нам лучше. Вожатой у нас вначале не было, лишь на второй год пришла девушка-комсомолка. Она была секретарем сельского Совета, и мы называли ее товарищ Петрова. Комсомольцы тех лет носили специальную форму: юбку, гимнастерку, кепку, сапожки. С каким нетерпением мы всегда ждали свою вожатую! Из окна школы было видно, кто идет. И если она — то выстраивались, дежурные рапортовали.

Мы учились хорошо ходить, чтобы на демонстрациях 1 Мая и в день Великого Октября пионерская колонна выглядела лучше всех. Разучивали революционные, патриотические песни, готовили концерты, спектакли. Зрителями и слушателями были жители окрестных деревень. В революционные дни у братской могилы, где похоронено более 70 красноармейцев, расстрелянных в мае 1919 года бандой Булак-Балаховича, вместе со взрослыми проводили митинги, на них выступали и пионеры. Они ухаживали за могилой. Первыми помощниками пионеры были в борьбе за урожай: собирали колоски, картофель, овощи, охраняли урожай».

С 1929 по 1932 год Анна Игнатьевна училась в Гдовской средней школе, а затем в педагогическом техникуме. По окончании его работала в родной Попковогорской школе пионервожатой, секретарем комсомольской организации, затем учительницей в Сланцевской школе № 1.

Во время войны Анна Игнатьевна вместе с детьми эвакуировалась в Костромскую область. Заведовала там детским садом, многое делала, чтобы в трудное время дети фронтовиков жили в тепле, не были голодны. Кроме того, она была агитатором среди рабочих торфопредприятия, держала их в курсе событий на фронтах, поднимала дух людей, работающих для фронта, организовывала и сама принимала участие в воскресниках по добыче торфа. В зимние вечера шили для воинов фуфайки, брюки, вязали варежки, носки.

Осенью 1942 года, после гибели мужа Л. К. Мещанинова — первого директора Сланцевской школы № 1, Анна Игнатьевна вступила в члены КПСС.

Вернувшись в родные места, Анна Игнатьевна деятельно взялась за работу: учительствовала, занималась общественной деятельностью, выполняя различные партийные поручения, четыре созыва являлась депутатом, избирали ее и народным заседателем в суде.

Анна Игнатьевна награждена медалями «За доблестный труд в Великой Отечественной войне 1941—1945 гг.», «За трудовое отличие», «Ветеран труда» и другими. Она — отличник народного образования.

Жизнь Анны Игнатьевны постоянно была наполненной и содержательной. Она до этих дней сохранила в душе огонек, зажженный в далекую пионерскую пору.

В заключение встречи с пионерами и октябрятами А. И. Лаврентьева рассказала им о книгах писателя Николая Богданова о первых пионерах «Один из первых», «Партия свободных ребят», «Кряжонок», о встрече Богданова с матерью Павлика Морозова, о своих учениках, показала много фотографий. Пионеры школы № 4 Анну Игнатьевну приняли в почетные пионеры.

Е. ОРЛОВА,
учительница.

МЕСЯЧНИК БЛАГОУСТРОЙСТВА

По решению исполкома Ленинградского областного Совета народных депутатов в мае проходит месячник по благоустройству и улучшению санитарного состояния городов и других населенных пунктов, прилегающих территорий предприятий и организаций, мест массового отдыха трудящихся.

Исполкомы городских, районных, поселковых и сельских Советов обязаны разработать планы мероприятий по улучшению благоустройства, привлечь к работе местное население и общественность. Итоги месячника станут известны после 5 июня.

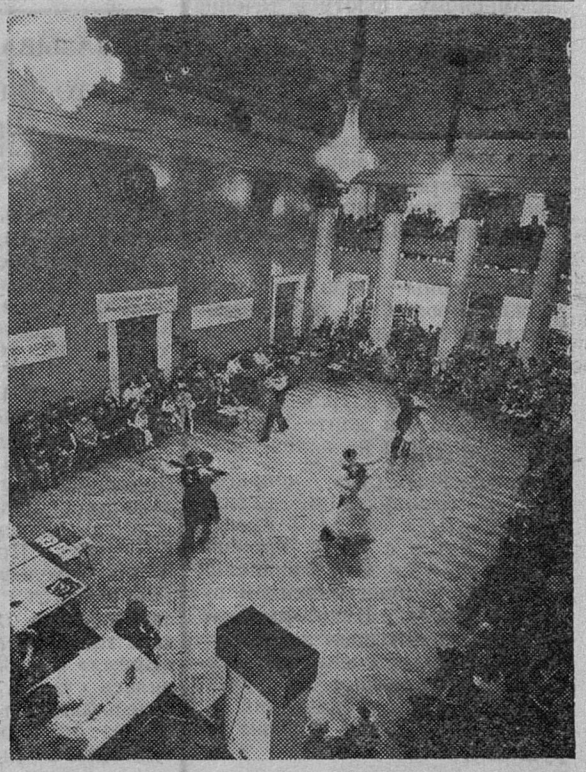

ПРИШЛА УДАЧА

ГОРИЗОНТЫ КУЛЬТУРЫ

— Корпус держи, корпус. Живее, четче, свободнее. Так, уже лучше. Повторим еще, под музыку. И раз, и... — считала Л. А. Лебедева. — И раз, и... отрабатывали свои движения ребята из коллектива бального танца при клубе «Шахтер»...

...Волновались и переживали очень. Оценивали своих соперников из Соснового Бора, Гатчины, Тосно. Ревниво поглядывали на прекрасные костюмы сосновоборцев, ждали выхода на паркет. И вот, наконец, звучит музыка. Участники очередного конкурса бальных танцев выходят на встречу со зрителями. 18 пар оспаривали призовые места. Уверенно и свободно представили себя гатчинцы, грациозность в каждом движении чувствовалась у сосновоборцев. Соперники были серьезными.

Раздаются долгожданные аккорды «Сударушки». На паркет приглашают первую четверку пар. Это был коронный танец нашего коллектива, его исполняли не раз на концертах, он более полно показывал каждого исполнителя. Словом, «Сударушка» была творческим представлением наших пар. Судейство проводилось закрытым образом, о баллах и первенстве зрителям (а их пришло немало) приходилось только догадываться. Впереди предстояло исполнить сложнейшие латиноамериканские танцы. Наши ребята и сама Людмила Александровна Лебедева переживали. Ведущая объявляет «Ча-ча-ча». Чувствуется высокий класс исполнения гатчинских пар. На одном дыхании прошел и третий, последний, танец полуфинала. Кто же выйдет в финал?

— Надежды у нас почему-то не было, замечали ведь все ошибки, да и вообще все было, как во сне. Оттанцевал, ушел из зала, ждешь следующего выхода, и все как будто в первый раз, — рассказывала потом Надежда Маркова.

— Вот вы говорите, зрителей много было, а мы даже не видели никого. Выходишь, и сразу отключаешься от посторонних мыслей. Только музыка, а ноги-руки сами все выполняют. Ты весь в танце, ничего кругом нет, кроме танца, — взволнованно объяснил Игорь Лебедев.

После полуфинала все наши пары собрались у доски с подсчетом баллов и увидели, что... вырвались вперед. Первой по количеству баллов шла тоже наша пара: Н. Маркова и М. Смольников (они набрали 44 балла). Впереди был финал.

За первое — четвертое места состязались две наши пары; за пятое—восьмое — одна. Три наших пары из пяти вошли в финал. Это была удача. Теперь предстояло самое сложное. Кто сумеет вовремя собраться и вдохновиться на танец, тот и победит. Судейство здесь было открытым, мастера бальных танцев из Соснового Бора, Гатчины, Сланцев, судья из Ленинградского Межсоюзного Дома самодеятельного творчества определяли лучшего.

В финал по первой категории мест вышли пары из Гатчины и Соснового Бора, второй категории мест — две пары из Гатчины и одна из Соснового Бора.

— В то, что займем одно из призовых мест, не верили, но танцевали с ответственностью, чувством долга что-ли. Ведь стыдно проигрывать в родных стенах, — делилась потом впечатлениями о финале Ирина Брехина.

— Появилась настойчивость, хотелось показать все свои возможности, — дополняет партнершу Валентин Валдас.

Прекрасно вошли наши пары в круг фигурного вальса. Разгорелась борьба за первое место. Она чувствовалась и в «Польке», и в «Джайве», а вот в «Ча-ча-ча» случилось непредвиденное. Под эту музыку наши пары танцевали впервые, потому и заметило жюри некоторую неотработанность исполнения. Так, если судьи за «Сударушку» выставили Н. Марковой и М. Смольникову четыре первых места из пяти, то за «Ча-ча-ча» единодушно — четвертое. Лидерство заняла пара из Гатчины. Наши Н. Маркова и М. Смольников вышли на второе место (занимаются вместе два года); на третьем — И. Брехина и В. Валдас (танцуют вместе полгода) и на пятом месте И. Петрова и И. Лебедев, и зрители наградили эту пару своим призом.

— В такой успех не верили, хотя в прошлом году в Гатчине были на третьем месте, — говорит Михаил Смольников.

А успех пришел. Конечно, не сам собой, а через упорный труд, отработку движений, через восприятие музыки, через любовь к танцу.

Праздник танца закончился, и сразу началась рабочая проза.

— Стоп. Повторим еще. И раз, и... — снова раздается голос Л. А. Лебедевой в фойе клуба «Шахтер», снова в работе новый танец. Впереди концерты, очередной конкурс, победы.

М. КАМИНСКАЯ.

НА СНИМКАХ: танцуют первоклассники (вверху слева); в вихре танца (вверху справа); на нижних снимках (слева направо): узнали первые итоги; награждение победителей; танцует пара из Соснового Бора.

Фото Ю. Терентьева.

ТЕХНИЧЕСКИЙ ОСМОТР СУДОВ

Все маломерные суда — моторные, гребные и надувные резиновые лодки, принадлежащие гражданам и организациям, подлежат регистрации в навигационно-технической инспекции по маломерному флоту в течение 10 дней после их приобретения в магазинах, организациях, у индивидуальных владельцев. Регистрация судов производится по месту постоянной прописки владельца независимо от места базирования (стоянки) судна. Зарегистрированному в инспекции судну присваивается бытовой номер и выдается судовой билет.

Маломерные суда ежегодно должны проходить технический осмотр. От предъявления судов на ежегодный технический осмотр освобождаются владельцы, находящиеся на службе в Советской Армии, в длительной командировке или на излечении.

Маломерные суда, непригодные к эксплуатации, должны быть сняты с учета в инспекции. Снятие с учета производится по личному заявлению владельца с предъявлением судового билета. Некоторые владельцы непригодных к эксплуатации судов в течение нескольких лет не снимают их с учета и не проходят технический осмотр, что является грубым нарушением.

В 1981 году 210 моторных и 180 гребных судов не прошли технический осмотр, а некоторые владельцы не предъявляют суда к техническому осмотру в течение 2—4-х лет. Такими владельцами являются В. М. Чулец, Г. П. Андреев, М. С. Думский, С. А. Закатов, В. А. Катышев, С. В. Кондратьев, И. И. Яковлев и другие.

В 1982 году технический осмотр судов производится с 4 мая по пунктам базирования. Моторные и гребные лодки, базирующиеся в Сланцах, в Малых и Больших Полях, технический осмотр проходят в отделении ОСВОДа по вторникам, пятницам с 14 до 18 часов и по субботам с 10 до 14 часов. Лодки, базирующиеся в поселке райсельхозтехники, Гостицах и в районе ДОЦ комбината «Стройдеталь», — в райсельхозтехнике по субботам с 10 до 15 часов (техосмотр проводит Г. Т. Можайский), базирующиеся в деревнях Отрадное и Степановщина, — в Степановщине по субботам с 10 до 15 часов (техосмотр проводит В. Н. Кужелев), базирующиеся в деревнях Кукин Берег, Скамья и Втроя, — Скамье по субботам и воскресеньям с 10 до 16 часов (техосмотр проводит И. Я. Ашкадов). В деревне Переволок техосмотр будет проводиться 16, 23 и 30 мая с 10 до 16 часов.

Технический осмотр гребных судов, базирующихся на озерах Кушельском и Долгом, проводит инспектор И. И. Хорев. Технический осмотр моторных и гребных судов, базирующихся на базах отдыха, проводят: на базе завода «Сланцы» — В. И. Денисов, цементного завода — В. С. Буянов, объединения «Ленинградсланец» — А. И. Иванов.

После установленных сроков техосмотр маломерных судов будет проводиться только у тех владельцев, которые по уважительным причинам не могли представить их к техосмотру. Представляемые к техосмотру маломерные суда должны иметь опрятный вид, правильно нанесенные номера, знаки и полностью укомплектованы.

И. ТИМОФЕЕВ,
инженер-инспектор ЛенНТИ.

Редактор
В. В. ИВАНОВ

Кире Гавриловне БУДАНОВОЙ,
Евгению Николаевичу КОЗЛОВУ

Сердечно поздравляем с серебряной свадьбой. Желаем счастья, здоровья, семейного благополучия.

Коллектив школы № 12.

Телевидение

ПОКАЗЫВАЕТ МОСКВА

ВТОРНИК, 11 МАЯ

8.00 — «Время». 8.45 — «Было у отца три сына». Художественный телефильм. 1-я, 2-я серии. 10.55 — «Соловьиный романс». Фильм-концерт. 14.30 — Новости. 14.50 — «Наши достижения». Программа документальных фильмов. 15.40 — «Наставник». Тележурнал. 16.10 — Концерт Московского камерного оркестра. 16.50 — «Адреса молодых». 17.30 — «Веселые нотки». 17.45 — К 60-летию Всесоюзной пионерской организации имени В. И. Ленина. «Торжественно обещаю...». Премьера документального телефильма. Фильм 1-й. 18.45 — «Сегодня в мире». 19.00 — «Деревня». Премьера документального телефильма. 19.55 — Сборная СССР по хоккею. Чемпионат мира 1982 года. Встреча с телезрителями. 21.00 — «Время». 21.35 — «Как закалялась сталь». Художественный телефильм. 2-я серия — «Испытание». По окончании (22.40) — «Сегодня в мире».

СРЕДА, 12 МАЯ

8.00 — «Время». 8.45 — «Родом из детства». А. И. Герцен. «Былое и думы». 9.25 — Выступление хореографического ансамбля «Березка». 10.20 — «Клуб кинопутешествий». 14.30 — Новости. 14.50 — К 15-летию подписания Договора о дружбе, сотрудничестве и взаимной помощи между СССР и Народной Республикой Болгарией. Кинопрограмма. 15.20 — Выступление народных коллективов Народной Республики Болгарии. 15.40 — «Поэзия С. Гудзенко». 16.15 — «Отзовитесь, горнисты!». 16.45 — «Музыкальный фольклор народов СССР». 17.30 — «В каждом рисунке — солнце». 17.45 — «Торжественно обещаю...». Документальный телефильм. Фильм 2-й. 18.45 — «Сегодня в мире». 19.00 — «Подвиг». 19.30 — Молодежный вечер Харьковского производственно-машиностроительного объединения «ФЭД». 21.00 — «Время». 21.35 — «Как закалялась сталь». Художественный телефильм. 3-я серия — «Подвиг». По окончании (22.40) — «Сегодня в мире».

ПОКАЗЫВАЕТ ЛЕНИНГРАД

ВТОРНИК, 11 МАЯ

9.00 — Новости. 9.15, 10.05 — Спецтехнология токарного дела. ПТУ. 9.45 — «Сплав», «Энергохимия, или Угольный Ренессанс». Научно-популярный фильм. 10.35 — «Поручение». Документальный телефильм. 11.05, 12.10 — Литература. 8-й класс. 11.40 — «Скоро в школу». 12.00 — «Красносельские ювелиры». Документальный телефильм. 17.00 — «Всегда готов!». Передача 2-я. 17.30 — «Сказка за сказкой». 18.00 — К 60-летию Всесоюзной пионерской организации имени В. И. Ленина. Отчетный праздничный концерт пионерии Ленинграда и Ленинградской области. Трансляция из БКЗ «Октябрьский». 19.00 — «Ленинград». 19.30 — Продолжение праздничного концерта. 20.45 — «Спорт, спорт, спорт». 21.00 — «Время». 21.40 — Новости. 21.50 — «Рампа». Встреча с театром-студией «Время».

СРЕДА, 12 МАЯ

9.00 — Новости. 9.15, 10.10 — Литература. 4-й класс. 9.40 — «Урок Саши Ковалева». Документальный телефильм. 10.30 — Английский язык для начинающих. 11.00 — «Спор земли и неба». Научно-популярный фильм. 11.10, 12.15 — Химия. 10-й класс и ПТУ. 11.40 — «Технический прогресс и экономика». 16.30 — «Ромашка». Тележурнал для учащихся 1-х—3-х классов. 17.00 — «Всегда готов!». Передача 3-я. 17.30 — «В дорогу». Видеофильм. 18.30 — Телешкола пропагандистов. «Трудовой коллектив — решающая сила в борьбе за экономную экономику». 19.00 — «Ленинград». 19.45 — «5х5». Поет Анна Широченко. 20.10 — «Стадион». Итоги чемпионата СССР по хоккею. 21.00 — «Время». 21.40 — Новости. По окончании — «Хочу быть министром». Художественный фильм.

ПОКАЗЫВАЕТ ТАЛЛИН

ВТОРНИК, 11 МАЯ

9.00 — Новости. Программа передач. 9.05 — Фильм-портрет. «Экзамены металлурга Горохова». 9.20 — Для детей. Мультфильмы. 9.50 — Художественный фильм «Блокада». 2-й фильм. «Пулковский меридиан». 11.05 — Камерный концерт. 16.50 — «Участковый инспектор». 17.00 — Телешкола. Говорим по-русски. 17.25 — Телешкола. ТГУ-350. 17.50 — Новости. Вечерняя программа. 18.00 — «Актуальная камера». 18.15 — «За и против». 18.30 — Реклама. 19.00 — Концертная студия. 19.30 — Спортивная программа. 20.00 — Для детей. Мультфильмы. 20.30 — «Актуальная камера». 21.35 — «Минуты земледельца». 21.50 — «Клуб рекламы». 23.05 — Новости.

СРЕДА, 12 МАЯ

9.00 — Новости. Программа передач. 9.05 — «Дирижер». 9.35 — Художественный фильм «Блокада». 3-й фильм — «Ленинградский метроном». 11.15 — «Краски моря». 16.45 — «В открытом море». 17.00 — Телешкола. «Телеэкскурсия к рыбакам». 17.25 — Телешкола. Английский язык. 17.45 — «Песни детства». 17.50 — Новости. Вечерняя программа. 18.00 — «Актуальная камера». 18.15 — «На грани опасности». «Огонь». 18.35 — Реклама. 19.00 — «Слово и дело». 19.20 — «Время песен». 19.40 — «Молодежная студия». «Твои увлечения». 20.10 — «Детский экран». «Медвежонок и букварь». 20.30 — «Актуальная камера». 21.35 — «Слово в ответ». 21.50 — Художественный телефильм «Твой сын, земля». 3-я серия. 22.55 — «Поет Мати Пальм». 23.25 — Новости.

Кино

ДВОРЕЦ КУЛЬТУРЫ. 11 мая — **«Через Гоби и Хинган».** (Две серии). Начало в 17, 20 часов.

ДОМ КУЛЬТУРЫ ГОРНЯКОВ. 11 мая — **«Вожди Атлантиды».** Начало в 17, 19, 21 час.

КИНОТЕАТР «ТРУД». 11 мая — **«Фронт в тылу врага».** (Две серии). Начало в 11, 14.40, 18, 21 час.

ВСЕВОЛОЖСКИЙ СЕЛЬСКОХОЗЯЙСТВЕННЫЙ ТЕХНИКУМ

ОБЪЯВЛЯЕТ ПРИЕМ УЧАЩИХСЯ

на 1982—1983 учебный год

ТЕХНИКУМ НА ДНЕВНОМ ОТДЕЛЕНИИ ГОТОВИТ:

техников-механиков сельскохозяйственного производства;

техников - механиков гидромелиоративных работ;

техников - гидротехников;

техников - электриков со сроками обучения 3 года 10 месяцев;

бухгалтеров (срок обучения 2 года 10 месяцев).

Принимаются лица, окончившие неполную среднюю и среднюю школу.

Выпускники средней школы принимаются на 2-й курс.

Вступительные экзамены с 1 августа.

Подготовительные курсы с 1 по 30 июля.

НА СПЕЦИАЛЬНОСТИ:

техник - механик гидромелиоративных работ и техник - гидротехник окончившие школу на «4» и «5» принимаются без вступительных экзаменов.

Нуждающимся предоставляется общежитие.

Всем учащимся выплачивается стипендия.

На заочном отделении открыт прием по специальностям:

механизация сельского хозяйства;

бухгалтерский учет.

Адрес: 188710, Ленинградская область, г. Всеволожск.

Сообщение: электропоездом с Финляндского вокзала до станции Всеволожская, далее автобусами №№ 1, 601, 602.

Телефоны: 2-44-50, 2-33-39 (заочное отделение).

3—2

СЛАНЦЕВСКОЙ ШКОЛЕ № 10

требуются

ПОРТНИХИ,
ДЕЖУРНЫЕ по режиму,
УБОРЩИЦЫ,
ЗУБНОЙ ВРАЧ (на полставки).

Обращаться по адресу: д. Большие Поля, спецшкола. Автобус маршрута № 5.

3—2

Кингисеппские электрические сети Ленэнерго обращаются к руководителям предприятий, директорам совхозов, а также ко всем гражданам с просьбой проявлять особую осторожность при производстве работ и хождении вдоль воздушных линий электропередачи.

Из-за бури, грозы или падения деревьев провода электролинии могут быть оборваны.

При пробое изоляторов железобетонные опоры могут находиться под высоким напряжением.

Прикосновение человека к железобетонным опорам, а также приближение к оборванному проводу ближе 15 метров грозит смертельной опасностью.

Граждане! Будьте осторожны!

При обнаружении оборванного провода звоните по телефонам 2-22-03, 2-30-45, 2-24-57 или сообщите по адресу: г. Сланцы, Почтовый переулок, дом № 2/8.

Администрация Кингисеппских электросетей.

9—3

ДЛЯ СВЕДЕНИЯ НАСЕЛЕНИЯ!

В магазин № 20 «Спорттовары» поступили прогулочные судна «Воронеж-680».

Разрешена продажа в кредит.

Горторг.

1—1

СЛАНЦЕВСКИЙ МЕЖСОВХОЗНЫЙ ЛЕСПРОМХОЗ

приглашает

рабочих на посадку сеянцев в питомнике у деревни Монастырек. Оплата производится по окончании рабочего дня.

Перевозка осуществляется транспортом предприятия.

Обращаться по адресу: Комсомольское шоссе, дом № 78, тел. 2-26-75 или в отдел по труду горисполкома.

2—1

СЛАНЦЕВСКОЙ ПМК-15

срочно требуются

СВАРЩИК,
МЕХАНИКИ на производственные участки,
ПОМОЩНИКИ мастеров,
ТРАКТОРИСТЫ.

Обращаться в отдел кадров ПМК-15 или в отдел по труду горисполкома.

3—3

СЛАНЦЕВСКИЙ МЕХЛЕСХОЗ

приглашает

на временную работу (можно пенсионеров):

ПЛОТНИКОВ,
КАМЕНЩИКОВ.

Обращаться по адресу: улица Зеленая Роща, дом № 12 или в отдел по труду горисполкома, комната № 13.

3—2

Коллектив бригады Н. Е. Алещенкова шахты № 3 глубоко скорбит по поводу трагической смерти **ВАСИЛЬЕВА Петра Николаевича** и выражает соболезнование родным и близким покойного.

Газета издается по вторникам, средам, четвергам, пятницам и субботам

НАШ АДРЕС: 188540, г. Сланцы, Банковская ул., 3. ТЕЛЕФОНЫ: редактор — 2-23-81, зам. редактора, фотокорреспондент — 2-16-03, отв. секретарь — 2-17-85, отдел партийной, комсомольско-молодежной жизни — 2-14-06, отдел промышленности — 2-16-65, отдел сельского хозяйства — 2-16-70, отдел культуры, быта, писем и массовой работы — 2-23-65, корректоры — 2-13-60, бухгалтерия — 2-27-81. Объявления принимаются в бухгалтерии редакции по понедельникам и средам с 14 до 18 часов.

ППО № 1—1 Ленуприздата г. Сланцы, Банковская ул., дом № 3. Газету набирали линотипистки Зверева Л. И., Зверева А. А., верстала Аман Н. С., печатали Минина Н. С., Ковалева Т. И. Корректоры Ершова Г. В., Яковлева Т. И. Печать высокая. Объем 0,5 печ. л. Тираж 13.531. Заказ 1729.