Пролетарии всех стран, соединяйтесь!

ЗНАМЯ ТРУДА

Орган Сланцевского горкома Коммунистической партии Советского Союза и городского Совета народных депутатов

Газета издается с февраля 1944 года | № 183 (8407) | Среда, 22 сентября 1982 года | Цена 2 коп.

ИТОГИ НЕДЕЛИ

Районное управление сельского хозяйства, райком профсоюза работников сельского хозяйства и руководство СПО «Родина» подвели итоги социалистического соревнования на заготовке кормов и уборке урожая с 13 по 20 сентября с. г.

Первое место присуждено коллективу совхоза «Сланцевский» (директор совхоза Г. Ф. Лахно, секретарь парткома М. Б. Костров, председатель рабочего комитета профсоюза В. Л. Тилик), полностью завершившему уборку зерновых, закончившему засыпку семян зерновых под урожай будущего года, занявшему второе место по темпам копки картофеля, обеспечившему наивысший процент (67) засыпки семян картофеля, имеющему наименьший разрыв между уборкой хлебов и соломы.

За достигнутые успехи в социалистическом соревновании коллектив совхоза награждается переходящим Красным вымпелом.

Второе место присуждается коллективу совхоза «Аврора» (директор совхоза В. П. Акишин, секретарь парткома В. Г. Жиров, председатель профсоюзного комитета Н. Е. Сизов), обеспечившему наивысший процент прироста уборки зерновых, имеющему опережающие темпы засыпки семян картофеля и сдачи его государству, укладывающемуся в нормативы отходов при переработке картофеля и занимающему первое место по темпам сдачи «второго хлеба» государству.

Наш комментарий

В целом же по району убраны зерновые на площади 1868 гектаров, картофель на 589 гектарах, поднята зябь на 1263 гектарах. Сбор зерна с одного гектара на 3 центнера выше уровня прошлого года, картофеля — на 16 центнеров выше уровня прошлого года. На 20 сентября заготовлено кормов в кормовых единицах 17.278 тонн, что составляет 125 процентов к уровню прошлого года.

Однако в целом темпы уборочных работ все еще не удовлетворяют агротехническим требованиям. Допущено отставание от графика по уборке зерновых на 7 дней, уборке картофеля — на 3 дня. Особенно медленными темпами ведут уборку зерновых земледельцы совхозов «Старопольский» и «Осьминский», а подборку соломы еще и совхоза «Родина».

Отстают по сдаче зерна государству совхозы «Аврора», «Осьминский» и «Старопольский», а картофеля — совхозы «Старопольский», «Сланцевский» и «Осьминский». С засыпкой семян зерновых под урожай будущего года медлят осьминцы, а закладке семян картофеля — старопольцы.

По-прежнему большой разрыв между обмолотом зерновых и уборкой соломы допускают кормозаготовители совхозов «Осьминский», «Родина» и «Аврора».

Несвоевременно сортируют и перебирают картофель в совхозах «Старопольский» и «Осьминский». Совхоз «Старопольский», а также «Родина» сдают государству и низкокачественный картофель.

Одновременно отмечается, что Сланцевское райпо и исполкомы сельских Советов слабо разворачивают работу по закупу картофеля у населения.

На предстоящую неделю предстоит завершить уборку зерновых, сдачу зерна государству, выполнить план закладки семян картофеля, приступить к уборке корнеплодов.

ПОЛЕВЫМ РАБОТАМ—ТЕМПЫ И КАЧЕСТВО

ПОТЕРЯМ И ПРОСТОЯМ — ЗАСЛОН!

НЕ ТОТ КАРТОФЕЛЬ, ЧТО В ПОЛЕ...

РЕЙД „ЗНАМЕНИ ТРУДА“

ВЫРАСТИТЬ добротный урожай картофеля (как, впрочем, и любой другой сельскохозяйственной культуры) — это еще полдела. Убрать в лучшие сроки без потерь — вторая половина его. И притом, наиболее сложная и ответственная. Сложная потому, что на сентябрь и без того у сельских тружеников выпадает большой объем различных дел и забот. Ответственная потому, что как земледельцы и их партнеры поработают на завершающем этапе всей технологической цепочки по выращиванию урожая, в значительной мере зависят и конечные результаты их труда на протяжении всего сельскохозяйственного года.

Вот почему качеству уборки «второго хлеба» сейчас в совхозах должно уделяться неослабное внимание руководителей и специалистов хозяйств, общественности села. Но прежде всего заботой о полном сборе выращенного урожая должны проникнуться сами участники этой напряженной страды, независимо будь то полевод или сельский механизатор, студент, учащийся или работник промышленного предприятия.

От каждого зависит, будет ли зимой бесперебойно поступать на прилавки магазинов картофель, хватит ли его до нового урожая.

А на деле выходит, что не все пока еще четко усвоили для себя эту истину. И прежде всего это относится к группе представителей ВНИИСКа имени академика С. В. Лебедева, которые убирают картофель на полях полеводческой бригады Ложголово совхоза «Старопольский». Прямо скажем, не ожидали мы от вполне взрослых людей, что они могут спокойно смотреть на то, как после «творения их рук» на бороздах остаются целые картофельные семейства, на каждом гектаре — свыше 20 центнеров клубней.

Но плохое качество уборки полей — это еще не все. Дело в том, что помощники ложголовских картофелеводов и не спешат с выполнением порученного им дела. На 17 сентября они собрали клубни лишь с 10 гектаров. И если будут продолжать работать в том же духе, то с остальных 30 гектаров не уберут и до 1 октября. А на очереди еще 10 гектаров корнеплодов. Ленинградцам не справиться будет до самых белых мух.

Этим фактом озабочено не только руководство бригады Ложголово, но и руководители ВНИИСКа, которые в этот день приехали посмотреть, как работают их посланцы. Но даже приезд «высокого начальства» во главе с заместителем главного инженера Б. И. Безверхого не смутил молодых женщин. Они, как сели на ящики не менее получаса назад, не встали с них до самого обеденного перерыва. И стоит ли удивляться после этого, что большинство не выполняет и половину нормы (она предусматривает собрать 680 килограммов картофеля).

— Правда, есть и у нас свои передовики. Качественно и быстро убирают клубни опытные наши работницы, женщины, как говорится, в возрасте, В. Е. Кузнецова, М. С. Костюк, В. И. Соловьева, М. Г. Пилина, Г. А. Иванова. Ну и еще таких человек пять наберется. А с остальными (всего на поле 52 представителя института) я уже устал воевать. А такие, как Геворкян, сами не работают и другим не дают. Заберите ее отсюда, — жалуется руководителю делегации старший группы С. Н. Михайлов.

Заместитель главного инженера обещал «разобраться». Но, думается, что ни работнице Геворкян (старший не вспомнил ее имени), ни другим ей подобным такое отношение к ответственному общенародному делу никак не делает чести. Да и высокое звание ленинградца они таким образом не оправдывают. И мы смеем предположить, что по возвращении в «родные пенаты» их поведение будет обсуждено в коллективе.

Не менее тревожная ситуация складывается и на полях старопольской бригады в деревне Карино. Правда, сразу же оговоримся. С темпами и сроками здесь все в порядке. Группа студентов-корабелов работает быстро и к 27 сентября полна решимости выполнить задание — убрать клубни с 37 гектаров. Помогает этому трудовое состязание, которое развернулось между девушками и парнями. Лидирует в нем Лена Шаркевич, за день она собирает до тонны клубней.

— Даже ребята не могут угнаться за этой девушкой. Я сам как-то взялся посостязаться с ней. И честно признаюсь, еле выдержал взятый ею темп, — смеется комиссар отряда Миша Петров.

— Да у нас все работают ударно. Вчера, например, в среднем на человека вышло по 680 килограммов, — добавляет командир отряда Сергей Иванов.

— Ребята и в самом деле молодцы. Если бы все так работали, со всеми картофельными делами управились бы до 1 октября, — говорит приехавшая на поле и. о. главного агронома совхоза Е. В. Гарусова.

— Но почему же тогда в поле остается до 50 центнеров клубней, то есть третья часть всего выращенного урожая? — задаем мы Елене Васильевне вопрос.

— Вина в этом не студентов. И даже не наших механизаторов. Сами понимаете, что звеньевой картофелеводческого звена Леонид Васильев заинтересован, чтобы все до одного клубня было убрано с полей. Подводят копалки, которые предназначены для работы на рыхлых почвах, а не таких, как наши — суглинки, — вмешивается в разговор бригадир полеводческой бригады Н. В. Сафонова.

Выход в этой ситуации один: проводить сразу же после основной уборки не менее чем трехкратную культивацию. Пока же в бригаде с этим не торопятся. И это совершенно неоправданно. К примеру, в тот день на поле образовался затор: стояла масса загруженных ящиков, но за ними не ехали. Нависла угроза простоев.

— Опять вышел из строя сортировальный пункт, — пояснила Е. В. Гарусова.

Ну а почему бы, пока его ремонтируют, не провести культивацию хотя бы одного поля?

Кстати, в этот день возникло немало таких «почему». Почему, например, когда не работает механизированный сортировальный пункт, не организовать переборку клубней прямо в поле и те, что предназначены для закладки на хранение, отправлять сразу же в Сланцы, на овощную базу? Способ «древний», но зато верный.

— Нас никто об этом не просил. Если надо, значит, будем,— говорят в один голос командир и комиссар студенческого отряда.

Побывав и на других картофельных плантациях этого хозяйства, мы сделали для себя далеко не обнадеживающий вывод: не исключена возможность, что и нынче значительная часть выращенного урожая останется в поле. Во всяком случае, пока треть клубней картофеля на каждом гектаре остается в земле. Но допустить этого ни в коем случае нельзя.

В. ПАВЛОВ — начальник районного управления сельского хозяйства, В. МАТВЕЕВ— заведующий сельскохозяйственным отделом горкома партии, А. ВАСИЛЬЕВА — агроном управления сельского хозяйства, Л. СТЮФ— старший агроном по кормопроизводству СПО «Родина», А. БЕДОВА.

СВЕДЕНИЯ

об уборке зерновых, картофеля, корнеплодов и вспашке зяби в СПО «Родина»
(данные ГИВС на 20 сентября 1982 г.)

Наименование хозяйств	Убрано зерновых и зернобобовых (в % к плану)	Намолочено с гектара [ц]	Выкопано картофеля (в % к плану)	Накопано с гектара (ц)	Убрано корнеплодов с площади (в % к плану)	Собрано с гектара (ц)	Вспахано под зябь (в % к плану)
«Сланцевский»	100	21,4	70	116	—	—	40
«Родина»	91	22,1	56	125	—	—	25
«Аврора»	80	17,8	57	143	—	—	25
«Осьминский»	73	19,8	76	84	—	—	30
«Старопольский»	47	16,2	63	87	5	174	23
По объединению:	**79**	**20**	**61**	**111**	**1,3**	**174**	**29**
Было в 1981 г.:	77	17	69	95	13	257	19

СВЕДЕНИЯ

о ходе заготовки кормов в СПО «Родина»
(данные ГИВС на 20 сентября 1982 г.)

Наименование хозяйств	Заготовлено кормов на условную голову скота (ц к. ед.)	Заготовлено (в тоннах)			
		сена	сенажа	силоса	соломы
«Сланцевский»	16,9	3046	2112	12690	515
«Родина»	15,6	4648	2581	6466	328
«Аврора»	14,5	3505	1196	6239	71
«Осьминский»	13,7	2300	850	6010	210
«Старопольский»	8,4	3482	819	5392	178
По объединению:	**13,5**	**16981**	**7558**	**36797**	**1302**

К СВЕДЕНИЮ СЕКРЕТАРЕЙ ПАРТИЙНЫХ ОРГАНИЗАЦИЙ И ПРОПАГАНДИСТОВ

27 сентября в ГК КПСС состоятся:

1. Семинар пропагандистов школ основ марксизма-ленинизма. Начало в 10 часов.

2. Семинар пропагандистов школ коммунистического труда по курсу «Технический прогресс и экономика». Начало в 14 часов.

* * *

27 сентября в ГК КПСС начнут работу двухнедельные курсы для пропагандистов школ основ марксизма-ленинизма. Начало занятий в 10 часов.

Отдел пропаганды и агитации ГК КПСС.

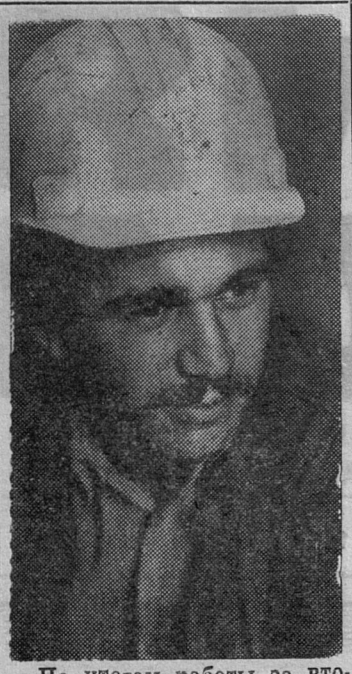

По итогам работы за второй квартал в сырьевом цехе № 1 цементного завода лучшей признана смена, возглавляемая А. А. Билоусом, председателем цехкома профсоюза.

ПАНОРАМА РОДИНЫ

□

НАЧАЛО БИОГРАФИИ

ЖЛОБИН (Гомельская область). Торжественная закладка фундамента состоялась на строительстве Белорусского металлургического завода. Предприятие будет перерабатывать отходы черных металлов. Первую очередь передельного производства намечено ввести в эксплуатацию в 1984 году.

НА ТРАССУ — ДОСРОЧНО

БАКУ. Плеть стальных труб большого диаметра весом свыше двенадцати тонн может уложить за один прием в траншею каждый из трубоукладчиков, выпуск которых начал машиностроительный завод имени Б. Сардарова. Первая партия усовершенствованных агрегатов досрочно отправлена в Тюменскую область на строительство газопровода Уренгой — Помары — Ужгород. Все заказы строителей газовой магистрали выполнять досрочно—решили рабочие предприятия.

ТРУДОВОЕ СОДРУЖЕСТВО

КАРАГАНДА. На месяц раньше срока отгрузил полумиллионную с начала года тонну топлива коллектив участка А. Николаева с шахты имени 50-летия Октябрьской революции объединения «Карагандауголь». 50 тысяч тонн добыто сверх плана. Успеху способствовало укрепление трудового содружества с проходчиками, которые своевременно обеспечивают угледобытчикам фронт работ.

ДОЛГОВЕЧНЫЙ ДВИГАТЕЛЬ

ХАРЬКОВ. Продлят срок службы шахтных электровозов двигатели, серийный выпуск которых начал коллектив завода «Электромашина». По сравнению с прежними их моторесурс увеличен на четыре тысячи часов. В конструкции применены стойкие к высоким температурам металлы, предусмотрена защита от пыли и влаги.

(ТАСС)

УСТАВ КПСС — ЗАКОН ДЛЯ КОММУНИСТА

ДОСТОЙНОЕ ПОПОЛНЕНИЕ

В Уставе КПСС записано, что каждая первичная партийная организация должна неустанно заботиться о росте своих рядов, о достойном партийном пополнении. Большинство парторганизаций города целенаправленно ведут эту работу: за 8 месяцев нынешнего года и городская партийная организация пополнилась 83 членами партии и 115 кандидатами в члены КПСС. Девятнадцати из них недавно в горкоме КПСС вручались кандидатские карточки и партийные билеты.

...Они входили в кабинет первого секретаря горкома партии торжественные, подтянутые и взволнованные. Ведь вручение партийного документа для каждого, решившего связать свою судьбу с партией, особое событие, единственное в своем роде. В напутственном слове вновь принятым членам КПСС и кандидатам в члены КПСС Л. И. Бурин говорил о тех задачах, которые решает сейчас городская партийная организация, о том, что сделано и что предстоит сделать, не умалчивая об имеющихся трудностях. Он выразил уверенность, что каждый из вновь принятых внесет достойный вклад в дела предприятия и первичную партийную организацию, станет для товарищей примером в труде и общественной деятельности. Ведь встать в ряды Коммунистической партии в знаменательный для нашей страны год — год 65-летия Великой Октябрьской социалистической революции и 60-летия образования СССР — большая честь и большая ответственность.

Кто же пополняет партийные ряды в эти предъюбилейные дни? В тот день первый секретарь горкома КПСС Л. И. Бурин вручал партийные документы представителям объединения ЛПО «Ленинградсланец», регенератного и цементного заводов, филиала ЛППШО «Маяк», торга, центральной районной больницы... Но чаще других звучали имена из пассажирского автопредприятия: сразу четыре человека получили кандидатские карточки. Они были вручены начальнику производства Г. М. Ивашкову, диспетчеру В. М. Скляровой, водителю В. Н. Егорову и бригадиру В. А. Маркову.

Надо отметить, что последние два года парторганизация пассажирского автопредприятия много внимания уделяет качественному росту своих рядов. В прошлом году на данный период три человека были приняты кандидатами в члены КПСС, нынче, как видим, уже четверо. Работа по росту рядов помогает партийному бюро добиваться усиления партийного влияния на всех основных участках производства: в диспетчерской службе, ремонтной зоне и, конечно, в работе водителей. Качественный рост партийных рядов обуславливается высокими требованиями к вновь принимаемым: коммунисты дают рекомендации тем, кого знают на предприятии отличными производственниками и активными общественниками. А главное — они не ограничивают свою роль дачей рекомендации, пристально следят за молодыми кандидатами в течение всего прохождения кандидатского стажа, помогают словом и делом.

При встрече на предприятии секретарь партбюро В. Н. Жук сказал: «Уверен, что и новое партийное пополнение будет достойным. Все четверо — уважаемые на предприятии люди. Рекомендации им в партию дали такие опытные, с большим партийным стажем коммунисты, как И. И. Норденберг, Н. К. Бондарев, С. А. Желязков, А. П. Филонов. Думаю, каждый из кандидатов достоин доверия старших товарищей. Да вы и сами убедитесь в этом, познакомившись поближе с любым из них». Что ж, последуем совету. Один из тех, кто в эти предъюбилейные дни получил кандидатскую карточку,— молодой бригадир водителей колонны № 1 В. А. Марков. Рабочий день бригадира, который не только выполняет бригадирские обязанности, но и наравне с другими водителями работает на городском маршруте № 11, загружен до предела. Ведь Виктор Александрович отвечает за работу всей бригады, каждого автобуса, со всеми невзгодами водители в первую очередь идут к нему. Поэтому встретиться с В. А. Марковым удалось лишь в пересменок.

«Зачем вступаю в партию, твердое ли у меня убеждение в необходимости этого шага?— задумавшись, переспрашивает Виктор Александрович. — Откровенно говоря, давно думал о вступлении в партию и готовился к этому событию долго, не вдруг решил написать заявление. Для меня с детства слово «коммунист» было высоким словом. Мой отец, Александр Матвеевич, вступил в партию в суровом 1942 году, когда ему был всего двадцать один год. Уже коммунистом закончил военную авиашколу, стал летчиком, до победного конца бил фашистов. Недавно его не стало, но для сына пример отца всегда, на всю жизнь свят. Думаю, будь жив, отец мое решение горячо бы одобрил. И моя сестра — Галина Александровна — также член партии. Так что мое решение о вступлении в партию глубоко обдумано. Считаю так: хотя сейчас не то суровое время, в какое мой отец вступал в партию, но единственная привилегия коммунистов —быть впереди, на самом трудном участке, осталась. Дел много и у сегодняшних коммунистов, в том числе и нашего предприятия».

Виктор Александрович Марков работает в пассажирском автопредприятии четвертый год, до этого шесть лет работал водителем в объединении грузового автотранспорта. А бригадиром он стал совсем недавно —несколько месяцев назад. Когда бывший бригадир М. А. Кныш пошел на «повышение», никто— ни руководители колонны, ни сами водители долго не думали: выбор сразу пал на В. А. Маркова. Отличный водитель, выполняющий план на 105—110 процентов, технически грамотный, он оказался и умелым руководителем. Оценить эти способности Виктора Александровича члены бригады смогли еще в то время, когда он был здесь профгрупоргом, первым помощником бригадира.

«Знаете, я с легким сердцем и чистой совестью рекомендовал Виктора на бригадирство, — говорит начальник колонны № 1, член партбюро предприятия Н. К. Бондарев, — также давал ему рекомендацию в партию. Добросовестнейший во всех смыслах человек, а как с людьми умеет говорить! Говорит, не повышая голоса, а водители его распоряжения слушают, беспрекословно выполняют. Я у него изподволь учусь этому. Характер у Виктора, с одной стороны, мягкий, добрый, но все это в сочетании с принципиальностью и требовательностью. Расскажу только один случай: допустил в его бригаде нарушение водитель В. Л. Соколов, и разговор об этом вынесли на собрание бригады. Я сказал: «Даю полное право решить, как с ним быть. Можете строго обсудить, можете «по головке погладить». А сам ушел. Как мне рассказывали после, обсуждение было горячим, пришлось виновнику покраснеть перед товарищами. Тон разговору задал бригадир. Приняли решение: допустить В. Л. Соколов хоть малейшее нарушение — сразу из бригады долой. Вот уже несколько месяцев прошло, к водителю никаких претензий нет».

Сейчас бригада В. А. Маркова — одна из лучших в колонне № 1. Бригадир совместно с членами бригады добивается регулярного движения автобусов по маршруту № 11, который эта бригада обслуживает. О том, что это им удается, свидетельствует и наша читательская почта: все чаще в письмах звучит: «автобусы ходят четко, без срывов, вот бы добиться такого и на других маршрутах». Конечно, и в этой бригаде случаются поломки машин, бывают еще и нарушения дисциплины, и жалоб на нехватку запчастей хватает — одним словом, работать нелегко. Тем более, что бригада работает на новой марке машин, нет даже квалифицированных специалистов, чтобы как следует отремонтировать автобус. Но бригадир В. А. Марков всегда стремится найти выход из положения: не раз и не два придет к начальнику колонны, чтобы решить, например, вопрос с запчастями, и с ребятами (а здесь состав молодежный) посоветуется, как лучше организовать работу, чтобы машины не простаивали. Одним словом — болеет за дело, которое ему доверили.

«Виктор всегда был таким беспокойным человеком, — говорит механик ОТК коммунист Ю. Н. Шубников, который также давал рекомендацию В. А. Маркову. — Я с ним два года работал в колонне № 2, оба мы были водителями, но к Виктору как-то тянулись ребята, часто просили совета. Уважали его и за знание техники, и за негордый характер. Считаю, что наша партийная организация пополнилась достойным членом».

Что ж, мнения рекомендующих сходятся—достойное пополнение влилось сегодня в ряды парторганизации автопредприятия. У В. А. Маркова и его товарищей, ставших кандидатами в члены КПСС в эти предъюбилейные дни, впереди год кандидатского стажа, год труда и учебы. Важно, чтобы партийная организация помогла полностью раскрыть потенциальные способности каждого из них, приобщить к активной партийной работе. Тогда они внесут достойный вклад в успех предприятия и в дела парторганизации.

Т. КРЫЛОВА.

ВЕТЕРАН ЦЕХА

ТРУДОВАЯ СЛАВА

Скоро коллектив завода «Сланцы» будет отмечать знаменательную дату — 30-летие со дня пуска. Многие из тех, кто пришел в те годы на завод, трудятся и по сей день. Среди них и старший оператор установки ПРАУ-1 Полина Ивановна Смирнова.

Пришла она на производство в августе 1957 года сразу же после окончания техникума. Завод строился, осваивалось новое оборудование, разрабатывалась технология, и молодые, грамотные специалисты были очень нужны. Придя в коллектив цеха, П. И. Смирнова наравне со всеми включилась в работу. Совсем немного времени ей потребовалось, чтобы изучить профессию машиниста технологических компрессоров и попутно специальность оператора технологических установок.

Конечно же, не все приходит сразу. Были и у нее трудности, горести, обиды, но ничто не смогло переломить ее желания работать именно на заводе. Опыт пришел с годами, причем Полина Ивановна хорошо знает процесс технологии изготовления продукции, способствует улучшению качества. Спустя некоторое время П. И. Смирнову назначают старшим оператором смены. На этой должности ярче проявляется ее характер как добросовестного, исполнительного человека, так и умелого организатора, руководителя.

Рабочих, как правило, в смене немного, но это не говорит о легкости дела. Ведь у каждого свой характер, свои привычки. И нужно сделать так, чтобы всем было хорошо, чтобы все жили дружно, в любую минуту пришли на помощь, а главное, чтобы такая атмосфера способствовала выполнению плановых заданий и поставленных целей. И это удается нашему руководителю. В смене доброжелательные отношения, поэтому и работа спорится.

К Полине Ивановне можно всегда прийти за советом, она отзывчива, умеет находить подход к людям, вовремя подбодрить, расспросить, посоветовать.

Когда в цех приходят новички, то она заботливо их опекает. Учит не только знать производственные процессы, но и прививает любовь к избранному делу. Много она воспитала хороших молодых рабочих, обучила профессиям мишиниста технологических компрессоров и оператора технологических установок.

Коллектив смены под ее руководством в этом году уже три раза занимал призовые места по итогам социалистического соревнования. Пересмотрев в начале года свои обязательства и взвесив возможности, мы приняли повышенные соцобязательства в честь 60-летия образования СССР и с ними успешно справляемся. Стараемся не подводить П. И. Смирнову, ведь она нам доверяет, надеется на нас.

За прошедший период времени текущего года смена выработала сверх плана 1100 тонн сольвента, 396 тонн бензина с государственным Знаком качества, отогнала пиролизных смол 1926 тонн, 836 тонн топочного мазута. А достигли мы таких высоких показателей за счет того, что в смене твердая дисциплина. У нас нет прогулов, различных нарушений, оборудование работает без сбоев, а уж если что случается, то стараемся устранить в самый кратчайший срок.

Цеховая и заводская администрация высоко ценит работу Полины Ивановны. Она имеет много благодарностей, награждалась ценными подарками и Почетными грамотами.

П. И. Смирнова имеет право отдыхать, но беспокойный ее характер не дает ей покоя, и поэтому она трудится вместе с нами и сегодня, все также передает накопленные знания и опыт нам, молодым. Хочется от всей души пожелать этому замечательному человеку крепкого здоровья и дальнейших трудовых успехов.

По поручению коллектива смены Л. ИГНАТЬЕВА, оператор установки ПРАУ-1.

В ИСПОЛКОМЕ ОБЛАСТНОГО СОВЕТА НАРОДНЫХ ДЕПУТАТОВ

ВСЕ ВЫРАЩЕННОЕ — СОБРАТЬ И СОХРАНИТЬ

Вопросы усиления темпов уборочных работ, продажи государству зерна, картофеля и овощей урожая этого года обсуждены на заседании исполнительного комитета Ленинградского областного Совета народных депутатов. Отмечено, что в ряде районов области уборочные работы не достигли запланированного уровня. На 6 сентября, например, были сжаты и обмолочены зерновые лишь на трети всех площадей. В хозяйствах Подпорожского, Кировского и Сланцевского районов к этой дате выкопано менее 15 процентов картофеля.

Медленно пополняются в ряде хозяйств запасы фуража для животноводства. Так, в совхозах Бокситогорского, Волховского, Волосовского, Выборгского и Тихвинского районов запасено в начале сентября менее 12 центнеров кормовых единиц на одну условную голову крупного скота. Не везде эффективно используется уборочная техника, еще низка выработка на зерновые комбайны. Есть недостатки в организации перевозок продукции нового урожая.

Исполнительный комитет областного Совета принял решение до 25 сентября завершить уборку зерновых культур, а к 1 сентября обеспечить сдачу государству зерна. К этому же числу намечено убрать картофель со всех площадей, произвести их перепашку и культивацию. С целью ускорения включить в уборку клубней все имеющиеся комбайны, другую технику. Определены сроки уборки овощей — она должна завершиться к 10 октября. Указано на важность дальнейшей заготовки кормов, завершение в сентябре уборки однолетних и силосных культур, отав многолетних трав, соломы, пожнивных остатков и отходов овощеводства.

Исполком областного Совета призвал городские, районные, сельские и поселковые Советы, народных контролеров, всех работников совхозов на борьбу за сохранность каждого килограмма зерна, картофеля, овощей, всеми силами способствовать выполнению планов продажи их государству. Местным Советам предложено повсеместно организовывать закупку излишков сельхозпродукции у населения.

(ЛенТАСС).

ГОРИЗОНТЫ КУЛЬТУРЫ

УЧАСТИЕ ВО ВСЕСОЮЗНОМ СМОТРЕ

Продолжается всесоюзный смотр-конкурс клубных учреждений в честь 60-летия образования СССР, объявленный в ноябре прошлого года. В нем принимают участие коллективы Домов культуры и клубов города и района. Уже прошли смотры художественной самодеятельности, патриотической песни, фольклорной музыки. На днях начался смотр внешнего вида учреждений культуры, наглядной агитации. В планах еще целый цикл мероприятий, посвященных юбилейной дате. Итоги смотра будут подводиться в конце декабря — начале января будущего года.

ДЛЯ СОВЕРШЕНСТВОВАНИЯ ОБСЛУЖИВАНИЯ

Традиционно, каждый год проходит всесоюзный рейд по подготовке культурных учреждений к работе в осенне-зимних условиях.

В эти дни рейдовая бригада, в составе которой работники городского комитета партии, исполнительного комитета горсовета, культуры, редакции газеты «Знамя труда» и других учреждений и ведомств, побывала в ряде культурных учреждений. Во время проверки обращалось серьезное внимание не только на условия труда работников культуры, но и на оформление Домов культуры, клубов, библиотек, состояние идеологической, культурно-массовой работы на местах.

Практика показывает, что всесоюзный рейд по подготовке культурных учреждений к работе в осенне-зимних условиях, в котором активно принимает участие и наш район, способствует улучшению культурно-массовой работы на селе.

НА ЛУЧШУЮ АГИТБРИГАДУ

Объявлен смотр агитбригад, который явится также частью всесоюзного смотра, посвященного 60-летию СССР. В нем, кроме сельских районных коллективов, будут участвовать агитбригады профсоюзных культучреждений и городских.

Главные критерии работы агитбригад — идейно-художественное содержание выступлений, отражение действительных событий жизни тружеников села и города, актуальность программы, оригинальность режиссерского решения, музыкальное оформление и, конечно же, исполнительское мастерство. Комиссия отдела культуры горисполкома и районного Дома культуры — методического центра клубной работы будет контролировать ход подготовки к ноябрьскому смотру.

ОТКРЫТЫЙ СЕАНС ГИПНОЗА

Психологические опыты «Гипноз и внушение» с участием зрителей проводит Сергей Гутман, который приезжает в наш город по направлению Ленинградской организации общества «Знание». Несколько лет назад к нам приезжал отец С. Гутмана.

23 сентября открытый сеанс гипноза будет проводиться в Доме культуры горняков в 19 часов и в 21 час, а 24 — в ДК завода «Сланцы» в 18 и 20 часов. Билеты можно приобрести в кассах учреждений культуры города.

Н. ТОМС.

В КЛУБЕ «СОБЕСЕДНИК»

В клубе «Собеседник», организованном при районной объединенной библиотеке, снова открывается новый сезон.

Книголюбы — завсегдатаи клуба «Собеседник» приглашают всех желающих в пятницу, 24 сентября, в 18 часов 30 минут на первое в этом сезоне занятие. Тема его — «Дружба народов — дружба литератур». Она посвящается приближающемуся 60-летию образования СССР.

Занятие состоится в объединенной районной библиотеке.

ВАХТА УРОЖАЯ — 82

ПЛЕЧОМ К ПЛЕЧУ

ОНИ съехались сюда, на это поле в Рудно, со всех концов нашей огромной страны. Сначала, конечно, они съехались в Ленинград, в ПТУ № 76. Это С. Шостак с Украины, С. Муратов из Азербайджана и многие-многие другие, география домашних адресов которых так обширна, что диву даешься. А хорошим предисловием к самостоятельной жизни для них стала работа на наших полях.

С 64 гектаров полей должны будут убрать ребята картофель. На сегодня ребята убрали картофель с 30 гектаров полей. И успех работы во многом зависит от продуманности организации всего процесса труда.

— Спецодеждой, фуфайками, перчатками, накидками от дождя, словом, всем необходимым для работы в поле в любую погоду учащихся обеспечило ПТУ, — рассказывает мастер училища, командир сельхозотряда Г. Г. Рыбаков. — Позаботились в училище и о том, чтобы в небольшие часы отдыха ребята смогли интересно отдохнуть, знали и следили за новостями в стране, мире.

— Телевизор сюда привезли новый. Установили в самой большой комнате. По вечерам вместе смотрим, беседуем, обсуждаем, — добавляет своего коллегу комиссар отряда С. М. Григорьев.

Но не только такие беседы помогли многим ребятам скорее познакомиться друг с другом, чтобы потом вместе дружно работать. Рудно можно еще считать местом рождения комсомольской организации ПТУ № 76. Здесь на первом своем комсомольском собрании ребята выбрали в комитет комсомола семь человек, избрали секретарем Олю Лапушкину, скромную, требовательную девушку. План по сбору картошки решили выполнить на 110 процентов. Сыграло здесь определенную роль распределение обязанностей в комитете комсомола. Тут и редколлегия, выпускающая ежедневно «молнии» в честь победителей, и экономисты, ведущие строгий учет выполнения нормы. Не забыли учащиеся о создании спортивного и культмассового секторов. Потому и натянута во дворе старой школы волейбольная сетка, потому организуются в Рудненском клубе под клубный магнитофон танцевальные вечера и для себя, и для сельских ребят. А извещают о вечерах, кинофильмах, вывешивая объявления, учащиеся ПТУ. Словом, обжились ребята в Рудно, придали и зданию бывшей школы, куда возвращаются уже вечером, вид уютного дома. Неплохо устроенный быт, организованность в работе (сельхозотряд ПТУ № 76 разбит на звенья) обещают только хорошо собранный урожай. Дневную же норму выполнить очень нелегко, а иным пока еще невозможно.

— Я картошку в жизни никогда не собирал. У нас хлопок. Хлопок собирать легче. Я в день по 50 килограммов собирал, а тут вряд ли наберу 50 ящиков, — говорит Гейдар Берестнев. Он приехал учиться в Ленинград из Азербайджана.

К нашему разговору прислушиваются девушки из Грузии.

— Мы с такой работой сталкиваемся впервые, — говорят они. — Приходилось собирать только виноград.

Вот в чем кроются причины невыполнения дневной нормы. А составляет она 45 ящиков на человека. В чем же тогда секрет ее перевыполнения? Подхожу к трем ребятам. Каждый день они собирают от 60 до 70 ящиков картошки. Да и на усталость не жалуются. Оказывается, приехали они в Ленинград все вместе из села Великий Дивлин, что в Житомирской области.

— В одной школе учились, — рассказывает Валера Скидан про себя и своих друзей Сергея Щостака и Сергея Аксеника. — На картошку нас часто посылали. В школе каждую осень ездили помогать колхозникам.

От мастеров ПТУ узнаю, что у этих трех ребят есть и удостоверения, дающие право вождения трактора.

— Что ж не захотели в селе остаться? — спрашиваю у ребят.

— Есть мечта у меня военным стать, — объясняет, не скрывая украинский говорок, Сергей Шостак. По той же причине претворения мечты в жизнь оказались в Ленинграде его друзья. И не думали, что так здорово пригодится им сельская закалка.

А вот Юрий Кретов и Оля Шилина звезд с неба не хватали, а любовь к селу, сельчанам, работе привязала их к земле навсегда. И на этом рудненском поле комсомольско - молодежное звено Ю. Кретова совхоза «Аврора» работает вместе с учащимися ПТУ № 76.

— В таком звене работаю только год. До армии же, после окончания Лужского ПТУ, работал на перевозках, куда пошлют, — рассказывает Юрий. — А теперь за 50 гектаров земли несу, можно сказать, личную ответственность.

Таких звеньев в «Авроре» два. Звено Ю. Кретова по количеству распаханных гектаров опережает звено А. Волкова (трактора здесь вышли на поле позже). Если случаются какие-то поломки, то Юра и Оля Шилина устраняют их тут же. С Ольгой Юрий работает всего несколько месяцев. Но общую работу молодые трактористы наладили бесперебойно. Один трактор вынужденно остановится, другой сразу его подменяет. Любовь к земле и первые навыки тракторного дела Юрий впитал в себя еще в родительском доме. Ведь отец его — тракторист, да и мать всегда работала в совхозе. По той же, по семейной традиции осталась работать в селе и Ольга Шилина (ее старшая сестра В. К. Шилина работает бригадиром полеводческой бригады в д. Гусева Гора).

— Трактористкой работать, конечно, нелегко. Но вдвоем сподручно. Юра всегда поможет отремонтировать, если случатся большие поломки. Копалку я в этом году выпросила новую. А то думают, девчонка, мол, не справится.

И Ольга в доказательство своей правоты ловко запрыгнула в кабину, и пошла ее копалка выпотрашивать из земли увесистые клубни.

На другом же конце поля остановился Юрин трактор — в копалку попали камни. Тракторист быстро очистил транспортер и снова включил мотор.

О новом методе работы ребята говорят так:

— Весной сами распахивали, потом вносили органику, а осенью сами и убираем. Тут уж как вспахал весной землю, а у нас ее 50 гектаров, такой и урожай вырастет осенью на твоих полях. Потому пахать приходится по-хозяйски, так, чтобы потом не стыдно было.

— Хорошо работают Оля и Юра, — говорят о них мастера ПТУ.

Спрашиваю у трактористов, нет ли задержки по вине ребят.

— Нет, — отвечают они, — ребята быстро управляются, стоять нам не приходится.

Так говорят друг о друге восемь звеньев. Одно — Ю. Кретова, остальные семь — ПТУ № 76. Цепь эта прочна, действие ее непрерывно.

М. КАМИНСКАЯ.

НА СНИМКЕ: Ю. Кретов.
Фото автора.

ДЕЙСТВЕННОСТЬ «ДНЯ ОТКРЫТОГО ПИСЬМА»

„БЕРЕГ ПЛЮССЫ — ЗОНА ОТДЫХА"

Шофер автоколонны ЛПО «Ленинградсланец» Ф. Быстров выступал в нашей газете 5 августа с заметкой «Берег Плюссы — зона отдыха», в которой рассказал о захламленности правого берега Плюссы в районе бывшего карьера, где брали известняк. Вот что ответил на публикацию **председатель исполкома горсовета народных депутатов А. Павлов:** «Управление коммунального хозяйства проводит работы по озеленению и благоустройству берега реки Плюссы в районе бывшего карьера. Весной 1982 года были произведены посадки клена — 300 штук. В октябре—ноябре работы по озеленению будут продолжены».

ДЕНЬГИ «ВРЕМЕННЫХ» ПРАВИТЕЛЬСТВ

Особое место в годы гражданской войны занимали белогвардейские деньги. Денежные выпуски белогвардейских правительств были призваны стать проводниками их политической программы и гарантией экономического «могущества». Свои денежные знаки выпускали генералы Юденич, Родзянко, Авалов-Бермондт, Шкуро, Колчак, Хорват, Семенов, Деникин, Врангель. На Украине — гетман Скоропадский, Петлюра, Махно и всевозможные «временные правительства».

Эти деньги поражают сочетанием самых неожиданных элементов. Так, с царской купюры в 500 рублей на деникинские деньги перекочевало символическое изображение России в виде сидящей женщины в русском наряде. Только на новых деньгах правая рука ее опирается на хоругвь с изображением герба Временного правительства, а левая держит якорь и надпись вокруг орла «Россия единая, великая, неделимая». Герб Временного правительства также претерпел некоторые изменения: в лапы орлу дали георгиевскую ленту. Если на деникинских деньгах помещен «раздетый» орел, то Колчак на своих «сибирках» начал возвращать орлу «утерянные» принадлежности. Над головами орла он поместил сияющий георгиевский крест и девиз «Симъ победиши», в лапы вложил меч и эмблему власти русских монархов — державу (шар с крестом), а на грудь орла водрузил московский герб — Георгия Победоносца. Уж очень хотелось «верховному правителю всей России» занять вакантный московский престол!

Весьма обстоятельно подошел к финансовой проблеме генерал Юденич. Готовя свое наступление на Петроград, он пригласил на должность управляющего отделом финансов крупного туза, известного петербургского миллионера Лианозова, подпись которого красуется рядом с подписью самого Юденича.

Любопытна эмблематика этих денег: орел, терзающий змею, символизирует самого Юденича, расправляющегося с Советской властью. На рисунке под крыльями орла можно рассмотреть в кружках мужскую и женскую головы, судя по нимбам, святых. Это канонизированные (то есть возведенные в ранг святых) единоличным распоряжением Юденича последний русский монарх Николай II и царица Александра Федоровна, расстрелянные незадолго до этого в Екатеринбурге.

Многие выпуски денег белогвардейских правительств обеспечивались иностранными державами. Так, например, на севере России, в Архангельске английские интервенты образовали «правительство» эсера Чайковского. Это правительство выпустило деньги — почти точные копии царских, с двухглавым царским орлом и, как гласит надпись на обороте, «имеет хождение по всей империи». Разменивались эти кредитные билеты... на фунты стерлингов.

Закаспийское белогвардейское правительство выпустило «асхабадские боны» — ничего не стоившие бумажки. На них был напечатан приказ английского генерала Миллисона: «Обязательства, выпущены Великобританской военной миссией 500-рублевого достоинства каждое, оплачиваются держателю в рублевых денежных знаках во всякое время по прошествии 3 месяцев после их выпуска, если Великобританская миссия этого пожелает». Но миссия «не пожелала», и в руках обманутого населения остались бесполезные клочки бумаги, а доходы от этого «фокуса» положили в карман белогвардейцы и английские оккупанты. Начальник Китайской Восточной железной дороги (КВЖД) генерал Хорват совместно с Русско-Азиатским банком в Харбине отпечатали в Америке свои «железнодорожные» деньги. На всех купюрах были изображения паровозов, а в клубах пара скрыт портрет самого Хорвата. Надписи на них сообщали, что они принимаются во всех кассах дороги «наравне с Государственными кредитными билетами образцов, находящихся в обращении до 1917 года включительно». До 1917 года! Конец всем деньгам белогвардейских и прочих правительств был один: они изчезли вместе с их творцами и вдохновителями. И сейчас представляют интерес лишь для коллекционеров.

ДЕНЬГИ ДАЛЬНЕВОСТОЧНОЙ РЕСПУБЛИКИ

30 января 1920 года революционные части и партизанские отряды под руководством Сергея Лазо заняли Владивосток. Так была свергнута власть оккупантов на Дальнем Востоке. Развивалось успешное наступление на Читу, но из-за вмешательства японцев революционные войска вынуждены были остановиться.

Стремясь избежать войны с Японией, ЦК РКП(б) по предложению В. И. Ленина 18 февраля 1920 года принял решение временно отказаться от провозглашения на восточной окраине страны власти Советов и создать здесь буферную Дальневосточную буржуазно - демократическую республику, сосредоточив в своих руках руководство вооруженными силами и экономикой. Главой правительства ДВР стал эсер Медведев, председателем Совета министров — член РСДРП(б) с 1904 года П. М. Никифоров, военным министром и главнокомандующим вооруженных сил В. К. Блюхер. На территории ДВР к этому времени обращались денежные знаки «Сибирского временного правительства», деньги управляющего КВЖД генерала Хорвата, семеновские «голубки», колчаковские обязательства. Ежедневно падавшие в цене, эти денежные знаки не могли противостоять японской оккупационной цене. Японские транспорты привезли на Дальний Восток не только солдат и оружие, но и кипы бумажных денег, выпущенных японским колониальным «Госен банком» (корейским банком). Изготовленные специально для оккупированных районов России боны «Госен банка» украшали драконы, павлины и хризантемы. Кроме надписей на японском языке, имелись и русские: столько-то «цен Японскою Монетою. Императорское Японское Правительство». Видимо, для придания цене большей значимости даже слова «Японскою Монетою» были напечатаны с большой буквы. Так, за ничего не стоившие бумажки (оккупационные цены) японцы вывозили из края пушнину, лес, цветные металлы, уголь, нефть.

Поэтому по заказу правительства ДВР летом 1920 года в Иркутске печатаются новые кредитные билеты ДВР на бумаге без водяных знаков, но хорошего качества. На билетах от рубля до десяти изображен герб ДВР — сноп с перекрещенным якорем и старательским одноконечным кайлом, символизирующий единение трех основных районов, входящих в ДВР: Приморья (якорь), Приамурья (сноп), Забайкалья (кайло). На лицевой стороне пятисотрублевых кредитных билетов, кроме герба, помещены медведь и лиса на фоне приамурского пейзажа. На оборотной стороне — пейзаж Приморья с парусными баркасами, рыбацкой шлюпкой, сетями, якорем с цепью.

В отличие от просто «кредитных билетов» тысячерублевый знак назван «государственным кредитным билетом». На его лицевой стороне — таежный пейзаж с плугом на переднем плане, а на оборотной — крестьянин с косой у своего поля, уставленного снопами. Войдя в состав ДВР, Амурская область получила из Читы кредитные билеты преимущественно пятисот и тысячерублевого достоинства. Чтобы как-то разрешить «разменный кризис», в Благовещенске было решено выпустить свои расчетные знаки достоинством 25 и 50 рублей с грифом и гербом ДВР. Надо сказать, что правительство Дальневосточной республики к их выпуску никакого отношения не имело. Эти расчетные знаки — плод самостоятельного творчества Амурской области. Лишь в середине ноября они были узаконены правительством ДВР.

7 ноября 1922 года жители Владивостока отмечали пятую годовщину Великой Октябрьской социалистической революции. Состоялся парад войск и митинг трудящихся. На праздник демонстранты Владивостока, Хабаровска, Благовещенска, Читы вышли с лозунгами, требовавшими воссоединения с Советской Россией. 13 ноября Народное собрание Дальнего Востока, выполняя волю своих избирателей, единодушно постановило распустить Народное собрание ДВР и на всем русском Дальнем Востоке объявить власть Советов.

Б. ПЕТРОВ,
нумизмат - любитель.

Зам. редактора
О. П. СВЕТЛОВА

Елене КИРИЛЛОВОЙ и Андрею КОРОБЕНКО

Коллектив треста «Сланцымежрайгаз» поздравляет вас с началом совместной жизни. Желаем вам любви и верности на все годы, счастья, тепла, взаимопонимания.

Телевидение

ПОКАЗЫВАЕТ МОСКВА

ЧЕТВЕРГ, 23 СЕНТЯБРЯ

8.00 — «Время». 8.45—«Отзовитесь, горнисты!». 9.30 — «Поднятая целина». Художественный телефильм. 1-я серия. 14.30— Новости. 14.50 — Программа документальных телефильмов. 15.40 — «Знай и умей». 16.25 — «Образ коммуниста в советском изобразительном искусстве». 17.00 — «Народные мелодии». 17.15 — «Шахматная школа». 17.45 — Программа Омской студии телевидения. 18.45 — «Сегодня в мире». 19.00 — «Продовольственная программа— общенародное дело». 19.25 — «Поднятая целина». Художественный телефильм. 2-я серия. 21.00—«Время». 21.35 — Чемпионат мира и Европы по тяжелой атлетике. 22.00 — «Сегодня в мире». 22.15 — «Что? Где? Когда?». Телевикторина.

ПОКАЗЫВАЕТ ЛЕНИНГРАД

ЧЕТВЕРГ, 23 СЕНТЯБРЯ

9.00 — Новости. 9.15 и 10.05 — Спецтехнология слесарного дела. ПТУ. 9.45 — «К вершине». Документальный телефильм. 10.35 — «Урок Саши Ковалева». Документальный телефильм. 11.05, 12.10 — Литература. 9-й класс. 11.40 — Телекурсы профактива. 12.40 — «Три минуты лета». Художественный фильм. 2-я серия. 16.30 «Увлечения». Тележурнал для учащихся 4—6-х классов. 17.00 — «Жизнь и приключения четырех друзей». История 3-я. «Игра с огнем». 17.30 — «Время собирать урожай». Документальный фильм. 18.00 — Танцует Габриэла Комлева. 18.30 — Телешкола пропагандистов. 19.00 — «Ленинград». 19.30 — «Рассказ об агатах». Документальный телефильм. 19.45 — «Мастера искусств». Н. а. РСФСР Е. Уварова. 21.00 — «Время». 21.40 — Новости. 21.50 — «Продовольственная программа — забота общая». «Сельская орбита». 22.50 — «Стадион». Кубок и чемпионат СССР по художественной гимнастике.

ПОКАЗЫВАЕТ ТАЛЛИН

ЧЕТВЕРГ, 23 СЕНТЯБРЯ

8.40 — «Грани Маян». 9.00 —Новости. Программа передач. 9.05 — «Телешкола». Телеэкскурсия «Осенью в поле». 9.30 — «Семнадцать мгновений весны». Художественный фильм. 5-я серия. 17.15 — «Челекен». 17.25 — «Телешкола». Школа игры на гитаре. 17.55 — Новости. Вечерняя программа. 18.05 — «20 дней в Индии». 18.30 — «Актуальная камера». 19.00— По следам передачи «Форум». 19.30 — «В концертном зале». 20.30 — «Актуальная камера». 21.35 — «Четыре дня в Ыйсмяэ». 21.55— «Жертва науки». Художественный телефильм. 23.00—Новости.

КОМБИНАТУ СТРОИТЕЛЬНЫХ МАТЕРИАЛОВ

требуются

ФОРМОВЩИКИ,
ПРЕССОВЩИКИ,
МАСТЕР ЖБИ,
МАСТЕР кирпичного цеха,
ДОЗИРОВЩИЦЫ,
КАССИР,
ШОФЕР,
БУХГАЛТЕР.

3—2

Кино

ДВОРЕЦ КУЛЬТУРЫ. 22 сентября — **«Ярослав Мудрый».** (Две серии). Начало в 17, 20 часов. Для детей. Сборник мультфильмов. Начало в 16 часов.

ДОМ КУЛЬТУРЫ ГОРНЯКОВ. 22 сентября — **«Удар головой».** Начало в 17, 19, 21 час.

КИНОТЕАТР «ТРУД». 22 сентября— **«Избавление».** (Две серии). Начало в 18.15, 21 час. **«Чудовище».** Начало в 12, 14.20, 16 часов 10 минут.

КЛУБ «ШАХТЕР». 22 сентября— **«Калина красная».** Начало в 17, 19, 21 час.

УЧАСТКУ № 1 ПЕРВОГО ЛМУ ТРЕСТА «СЕВЗАПЭЛЕКТРОМОНТАЖ»

срочно требуется

на постоянную работу
АВТОКРАНОВЩИК.

2—1

ХЛЕБОКОМБИНАТУ

требуются

РАБОЧИЕ в цех (женщины),
ЗАВЕДУЮЩИЙ складом (на временную работу),
КОЧЕГАРЫ,
МАЛЯР на постоянную или временную работу.

3—1

СПМК-251

требуются

МАСТЕР,
ИНЖЕНЕР - ГЕОДЕЗИСТ,
ГАЗОЭЛЕКТРОСВАРЩИКИ 5—6-х разрядов,
СТРОПАЛЬ,
СЛЕСАРИ,
ТРУБОУКЛАДЧИКИ,
АВТОГРЕЙДЕРИСТ.

Обращаться по адресу: Сланцевское шоссе, дом № 1. Телефон 2-46-37.

4—2

В помещении поликлиники ЦРБ 28—29 сентября с 9 до 17 часов будет работать выездная ленинградская бригада по обслуживанию больных и инвалидов протезно - ортопедическими изделиями и ортопедической обувью.

При себе иметь паспорт и пенсионное удостоверение.

2—2

ТОРФОПРЕДПРИЯТИЕ «ДУБОЕМСКИЙ МОХ»

производит набор

на курсы при СГПТУ № 225 (г. Луга)

КРАНОВЩИКОВ,
КОЧЕГАРОВ.

Обращаться по адресу: ул. Базарная, дом № 16. Телефон 53-314.

3—2

К СВЕДЕНИЮ НАСЕЛЕНИЯ!

Сланцевский мехлесхоз принимает от населения клюкву по цене 1 руб. 50 коп. за 1 кг.

Пункты приема расположены в лесничествах, находящихся в деревнях Печурки, Выскатка, Залесье, Овсище, в поселке Черновское и в Сланцах (по адресу: Комсомольское шоссе, дом № 17а).

3—3

Коллектив Сланцевского участка «Брянскспецучасток» глубоко скорбит о безвременной смерти **БУЛКИНА Николая Васильевича** и выражает соболезнование семье и родным покойного.

Газета издается по вторникам, средам, четвергам, пятницам и субботам

НАШ АДРЕС: 188540, г. Сланцы, Банковская ул., 3. ТЕЛЕФОНЫ: редактор — 2-23-81, зам. редактора, фотокорреспондент — 2-16-03, отв. секретарь — 2-17-85, отдел партийной, комсомольско-молодежной жизни — 2-14-06, отдел промышленности — 2-16-65, отдел сельского хозяйства — 2-16-70, отдел культуры, быта, писем и массовой работы — 2-23-65, корректоры — 2-13-60, бухгалтерия — 2-27-81. Объявления принимаются в бухгалтерии редакции по понедельникам и средам с 14 до 18 часов.

ППО № 1—1 Ленуприздата г. Сланцы, Банковская ул., дом № 3. Газету набирали линотипистки Зверева Л. И., Иванова С. Н., Варичева Е. А., верстала Аман Н. С., печатали Минина Н. С., Ковалева Т. И. Корректор Ершова Г. В. Печать высокая. Объем 0,5 печ. л. Тираж 13 500. Заказ 3534.