Пролетарии всех стран, соединяйтесь!

ЗНАМЯ ТРУДА

Орган Сланцевского горкома Коммунистической партии Советского Союза и городского Совета народных депутатов

Газета издается с февраля 1944 года | № 248 (8445) | Вторник, 28 декабря 1982 года | Цена 2 коп.

ПАРТИЙНАЯ ХРОНИКА

ПОЧЕТНАЯ НАГРАДА

Накануне 65-й годовщины Великой Октябрьской социалистической революции старым коммунистам, стоящим на партийном учете в партийной организации шахты «Ленинградская», Н. Е. Копкареву и Н. И. Алексееву в горкоме КПСС вручили знак «50 лет пребывания в КПСС».

Товарищи по партии поздравили с почетной наградой Николая Ивановича Алексеева, который много лет работал главным маркшейдером.

Николай Ефимович Копкарев был избран в президиум недавно состоявшегося партийного собрания, шахтеры дружными аплодисментами приветствовали старого горняка. Николай Ефимович по мере своих сил участвует в жизни партийной организации. Он, например, вел занятия в качестве дублера пропагандиста В. Д. Стружинского в системе партийного политпросвещения.

Старые коммунисты передают свой богатый жизненный опыт молодым, значит, сохраняется преемственность лучших традиций.

ЗЛОБОДНЕВНЫЙ ВОПРОС

Обсуждая решения ноябрьского (1982 года) Пленума ЦК КПСС, коммунисты партийной организации станции Сланцы сосредоточили свое внимание на еще нерешенных проблемах. Докладчик руководитель предприятия М. А. Тарасова внесла конкретное предложение по улучшению деятельности коллектива, в частности, по использованию подвижного состава. Мастер пункта технического обслуживания станции Рудничная В С. Попков и старший вагонный осмотрщик П. С. Попков предложили навести порядок в использовании вагонов. Они считают, что отсутствие согласованности действий погрузочно-транспортного управления производственного объединения «Ленинградсланец» и цементного завода по подаче вагонов в тупик ремонта станции Цементной наносит ущерб производству. Партийное собрание обратилось в партийное бюро погрузочно-транспортного управления и цементного завода с просьбой навести порядок по улучшению оборота вагонов.

Немало недостатков в этом важном деле коммунисты видят и у себя на производстве. Поэтому они наметили мероприятия по улучшению сохранности подвижного состава, улучшению оборота вагонов.

НАМЕТИЛИ МЕРЫ

В этом году в коллективе молочного завода увеличилось число нарушителей трудовой и производственной дисциплины. Поэтому секретарь партийной организации А. Н. Дудова предложила вынести этот вопрос на обсуждение коммунистов.

С докладом на состоявшемся на прошлой неделе собрании с повесткой дня «Задачи партийной, профсоюзной организаций по укреплению трудовой и производственной дисциплины» выступила коммунист заместитель председателя завкома профсоюза Г. А. Николаева.

Докладчик и выступившие в прениях коммунисты говорили о том, что необходимо усилить воспитательную работу в коллективе, поднять ответственность каждого на своем рабочем месте. Профсоюзному комитету не следует проходить мимо проступков рабочих, важно обсуждать любой случай нарушений на собраниях. Нужно повысить роль товарищеского суда, стенной печати, «Комсомольского прожектора» в укреплении дисциплины.

НА ГОД ГРЯДУЩИЙ

Коммунисты совхоза «Сланцевский» на своем партийном собрании обсудили задачи, которые предстоит претворить в жизнь по выполнению решений ноябрьского (1982 года) Пленума ЦК КПСС.

Подводя итоги работы в этом году, докладчик секретарь партийной организации М. Б. Костров и коммунисты говорили о том, что им предстоит сделать по повышению эффективности сельскохозяйственного производства.

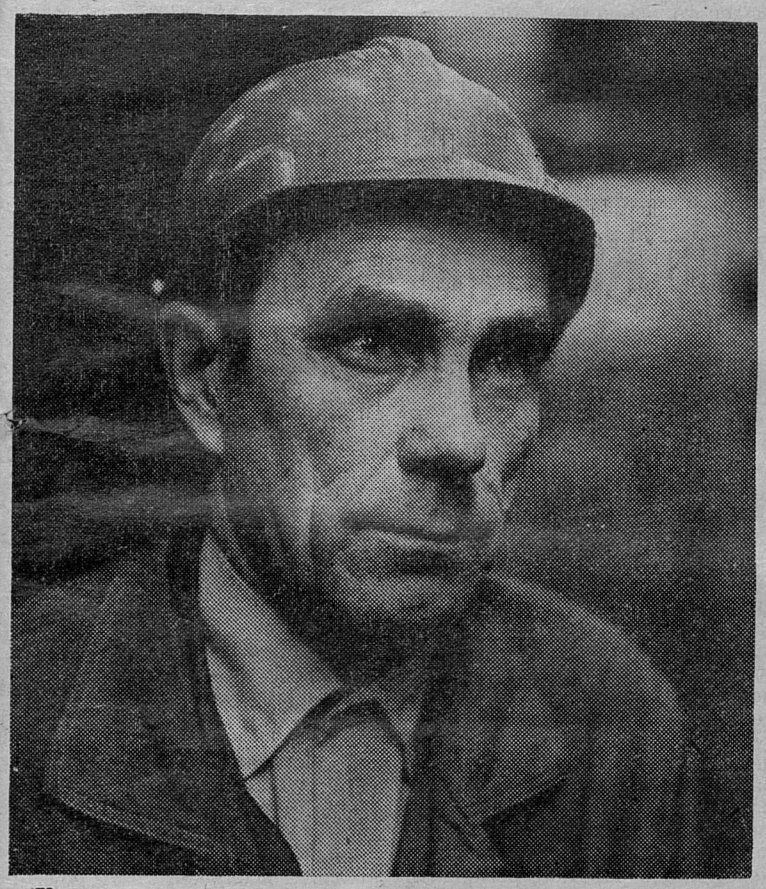

Коллектив энергетиков ТЭЦ завода «Сланцы» работает по трудовому календарю 1983 года. Почетом и уважением пользуются здесь ветераны, такие, как машинист турбин Милослав Николаевич Степанов. Он — победитель социалистического соревнования, ударник коммунистического труда.

60-ЛЕТИЮ ОБРАЗОВАНИЯ СССР 60 УДАРНЫХ ТРУДОВЫХ НЕДЕЛЬ!

ПРАВИТЕЛЬСТВЕННАЯ ТЕЛЕГРАММА

Встав на трудовую вахту в честь знаменательной даты — юбилея страны, коллектив производственного объединения «Ленинградсланец» стремится во втором году одиннадцатой пятилетки достичь наивысших показателей в труде.

Накануне 60-летия образования СССР в адрес коллектива производственного объединения «Ленинградсланец» поступила правительственная телеграмма следующего содержания: «По итогам Всесоюзного социалистического соревнования за четвертый квартал 1982 года постановлением коллегии Минуглепрома СССР и президиума ЦК углепрофсоюза присуждена вторая премия в сумме 26.540 рублей объединению «Ленинградсланец», вторая премия в сумме 680 рублей присуждена проходческой бригаде Ю. В. Погорелова с шахты № 3, третья премия — в сумме 1.190 рублей — ремонтно-механическому заводу.

От имени коллегии Минуглепрома СССР и президиума ЦК углепрофсоюза поздравляем победителей социалистического соревнования, всех трудящихся объединения с наступающим праздником — 60-летием образования СССР.

Желаем доброго здоровья, счастья, новых трудовых успехов в выполнении плана, обязательств 1983 года».

Телеграмму подписали министр угольной промышленности СССР Б. Ф. Братченко, председатель президиума ЦК углепрофсоюза М. А. Сребный.

ПЕРЕШАГНУЛИ НАМЕЧЕННЫЕ РУБЕЖИ

Много лет трудятся на сельских трассах водители совхоза «Сланцевский» Василий Сергеевич Скоблик, Григорий Александрович Лебедев и Тамара Владимировна Ваганова. Круглый год, с раннего утра и до позднего вечера их машины в пути. То везут они запасные части к машинам, то комбикорма животным из разных уголков области и даже из-за ее пределов, то перевозят корма и зерно из одной бригады в другую.

Одним словом, делают то, без чего невозможен четкий ритм работы животноводческих ферм и тракторных бригад.

А счетчики их машин тем временем отсчитывают все новые и новые километры. Так, у В. С. Скоблика он «намотал» за год 110.617 тонно-километров при обязательстве 85.000. На счету Г. А. Лебедева при том же обязательстве 123.346 тонно-километров. В полтора раза перекрыла намеченные рубежи и кандидат в члены КПСС Т. В. Ваганова.

М. БОРИСОВ,
селькор.

ПУЛЬС СОРЕВНОВАНИЯ

ПОБЕДИЛИ СИЛЬНЕЙШИЕ

Вот и подошло время подводить итоги предъюбилейного социалистического соревнования тружеников села, посвященного замечательному юбилею — шестидесятилетию образования СССР. 60 недель работники ферм и полей напряженно трудились над выполнением социалистических обязательств, принятых в честь этого события. Победителями трудовой ударной вахты признаны самые сильные, те, кто достиг наиболее весомых результатов в социалистическом соревновании земледельцев и животноводов СПО «Родина».

Вот их имена и адреса. **Ферма Гостицы совхоза «Сланцевский»**, коллектив которой при годовых обязательствах — надоить от каждой коровы по 3 020 килограммов молока — надоил уже по 3 396 килограммов молока и уверенно победил в трудовом состязании коллективов молочно-товарных ферм.

Второе место завоевали их непосредственные соперники по соревнованию — **животноводы фермы Большие Поля** этого же хозяйства, получившие от каждой коровы по 3 260 килограммов молока при обязательстве 3 020 килограммов. **Третьими стали работники фермы Кушела** совхоза «Родина», на счету которых 3 120 килограммов молока, надоенных в среднем от каждой коровы. Это на 300 килограммов больше, чем они намечали в своих годовых обязательствах.

В трудовом соперничестве мастеров машинного доения СПО «Родина» **всех опередила прошлогодняя победительница социалистического соревнования З. А. Николаева с фермы Большие Поля**, надоившая от каждой коровы своей группы свыше 3 400 килограммов молока. **Второй результат у доярки И. И. Игнатьева** с этой же фермы. **А третье место отдано мастеру машинного доения Л. А. Никитиной с фермы Морди совхоза «Осьминский».**

Определены победители ударной вахты и среди животноводов, выращивающих поросят. Ими стали **Л. Д. Екименкова** и **Г. Я. Калабина** — свинарки со свинофермы Выскатка совхоза «Родина».

Среди коллективов полеводческих бригад победителями признаны растениеводы бригады Выскатка совхоза «Родина», получившие по 28,8 центнера зерна с каждого гектара и по 150,8 центнера картофеля, выполнившие обязательства по заготовке сена на 123 процента, а силоса — на 148 процентов. **Второе и третье места поделили земледельцы бригад Гостицы совхоза «Сланцевский» и Гусева Гора совхоза «Аврора».** Отмечена также хорошая работа коллектива земледельцев отделения Монастырек совхоза «Родина», перекрывшего все пункты социалистических обязательств юбилейного года.

В социалистическом соревновании звеньев, занимающихся выращиванием картофеля, наибольшего успеха добились коллективы звеньев Ю. А. Боброва (совхоз «Сланцевский»), В. Г. Николаева (совхоз «Родина») и Ю. В. Кретова (совхоз «Аврора»).

Среди звеньев, выращивающих корнеплоды, победителем названо звено Г. Н. Юура из «Сланцевского», собравшее с каждого из 100 гектаров по 400 центнеров корнеплодов. **А А. М. Попков** (также из «Сланцевского») **стал лучшим в соревновании комбайнеров** СПО «Родина». Он убрал зерновые с площади 147 гектаров и намолотил 338 тонн зерна, что вдвое больше, чем он намечал в своих индивидуальных обязательствах. Кроме того, убрал семенники многолетних трав с площади в 30 гектаров.

Остро проходило нынче трудовое состязание отрядов и звеньев, ведущих заготовку кормов. **На закладке силоса и сенажа особо отличился коллектив отряда, возглавляемого Е. Ф. Павловым** из совхоза «Сланцевский». Он перекрыл рубеж, намеченный в обязательствах, на 36 процентов.

Сильнейшими на заготовке прессованного сена названы звенья В. А. Эрлиха из «Авроры» и **А. Г. Клюкина** из «Родины», на счету которых соответственно 1.350 и 1.110 тонн сена.

Все победители трудовой вахты будут награждены юбилейными Почетными грамотами. И я хочу от имени президиума райкома профсоюза работников сельского хозяйства и руководства СПО «Родина» от всей души поздравить их с трудовой победой и пожелать всем сельским труженикам новых побед и свершений в новом, 1983 году.

В. ГОЛОВИЗНИН,
председатель райкома профсоюза работников сельского хозяйства.

ПАНОРАМА РОДИНЫ

ДОБЫЧА — ШИРОКИМ ФРОНТОМ

КОХТЛА - ЯРВЕ (Эстонская ССР). Полный фронт работ получил в Эстонском сланцевом бассейне шагающий экскаватор — гигант с ковшом емкостью 35 кубометров. Он изготовлен уральскими машиностроителями специально для крупнейшего в республике разреза «Октябрьский», последняя очередь которого вступила в строй. Отныне на разрезе будут добывать экономичным открытым способом пять миллионов тонн горючих сланцев в год.

(ТАСС)

□

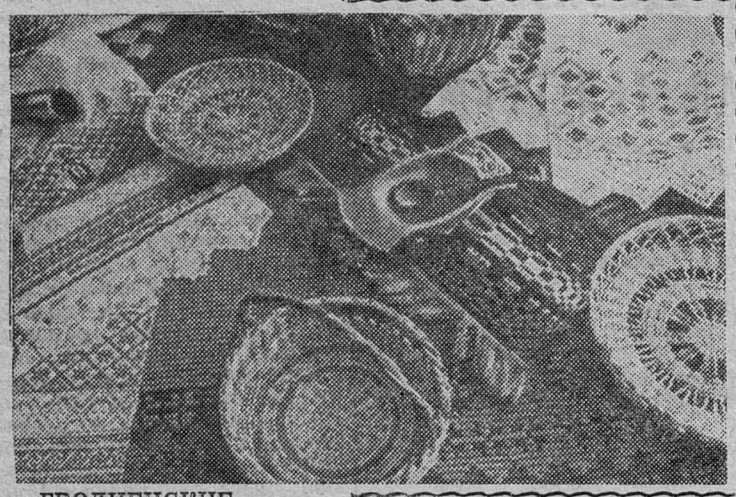

ГРОДНЕНСКИЕ СУВЕНИРЫ

БЕЛОРУССКАЯ ССР. Разнообразные изделия из лозы и соломки, металла и дерева, тканые и вышитые рушники и скатерти Гродненской фабрики художественных изделий широко известны не только в республике.

Они отправляются на Украину и в Российскую Федерацию, в республики Средней Азии и Прибалтики. С начала года предприятие освоило около 70 новых видов изделий художественных промыслов.

НА СНИМКЕ: сувенирные изделия фабрики.

Фотохроника ТАСС

□

ПОДСОБНЫЕ ХОЗЯЙСТВА ГОРНЯКОВ

ВОРОШИЛОВГРАДСКАЯ ОБЛАСТЬ. Свежие овощи, фрукты, мясо ежедневно получают детские дошкольные учреждения и шахтерские столовые производственного объединения «Первомайскуголь» из своих подсобных хозяйств. Коллективы овощеводов и животнодовов перевыполнили годовые обязательства.

НА СНИМКЕ: в одном из подсобных хозяйств объединения.

Фотохроника ТАСС

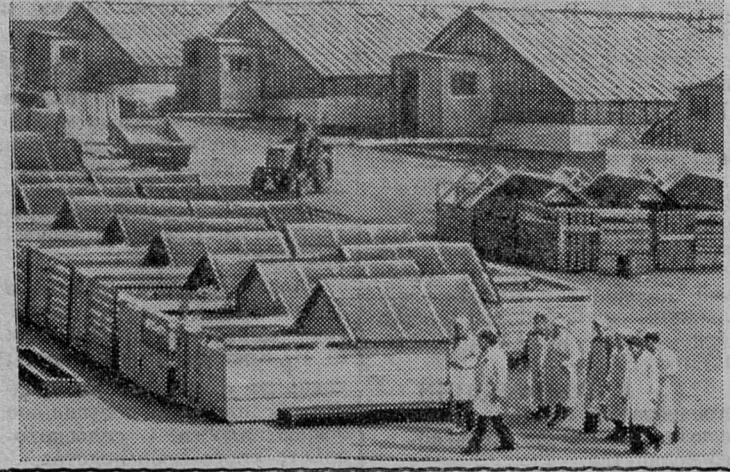

Уголок книголюба

РОЖДЕНИЕ ВЕЛИКОГО СОЮЗА

«СССР—60 лет». Так называется новая книга Политиздата. Ее автор — журналист А. В. Любарский посвятил это издание величайшей победе ленинской национальной политики. В книге рассказывается о том, как Великий Октябрь, разбивший цепи социального и национального гнета, открыл народам нашей страны путь к самостоятельному историческому творчеству, создал условия для свободного развития наций и народностей, их тесного единства и дружбы.

Книга строго документальна. В ее основе — труды и переписка Владимира Ильича Ленина, решения партии и правительства первых пяти лет существования Советской власти, материалы периодической печати той поры, воспоминания участников событий, о которых рассказывается в повествовании.

Это издание, адресованное широкому кругу читателей, поступило в магазины Ленкниги.

И. МОЛОКО,
редактор бюро пропаганды и рекламы Ленкниги.

СОВЕТЫ И ЖИЗНЬ

ЗАИНТЕРЕСОВАННОСТЬ ОБЩАЯ

В сельских Советах народных депутатов прошли сессии, на которых депутаты подводили итоги сделанному в нынешнем году и обсуждали планы на будущий год. Обсуждение проходило в атмосфере деловитости и заинтересованности. Например, на сессии Попковогорского сельсовета 12 человек приняли участие в обсуждении доклада председателя исполкома Л. Н. Розовой. Например, управляющий отделением В. П. Шалуха много внимания уделил резервам роста урожайности зерновых культур, картофеля. Не обошел он и качество заготавливаемых кормов, ведь они составляют основу выполнения планов животноводческими фермами. В этом году кормов заготовлено значительно больше прошлогоднего, но качество сена, сенажа, силоса недостаточное. Поэтому в будущем году нужно не упустить лучшие сроки заготовки кормов. Большую помощь в решении данного вопроса призваны сыграть и временные депутатские посты, которые создаются на период кормозаготовительной кампании.

Также заинтересованно обсуждали депутаты пути выполнения сельскими Советами планов закупа от населения излишков сельскохозяйственной продукции (в нынешнем году наблюдалось отставание в выполнении этих показателей), говорили о развитии подсобных хозяйств, об улучшении бытового обслуживания населения, о более целенаправленной работе учреждений культуры.

Многие депутаты говорили об улучшении работы животноводческих ферм, расположенных на территории сельсовета,— именно от их деятельности в первую очередь зависит выполнение одного из основных пунктов комплексного плана социального и экономического развития сельсовета на 1983 год — производство и продажа молока государству. В зимовку коллективы ферм вступают уверенно, надои сейчас растут, обеспеченность кормами значительно лучше прошлогодней — все это реальные основы успешной работы в будущем году.

Мнение всех депутатов, выступивших в прениях, едино — планы напряженные, но выполнимые.

* * *

На сессии Выскатского сельского Совета народных депутатов с докладом «О плане комплексного экономического и социального развития сельсовета на 1983 год и о ходе выполнения плана за 1982 год» выступил член исполкома В. Н. Сырников. Отметив определенные успехи в работе коллективов ферм и полей в нынешнем году, докладчик основное внимание сосредоточил на недостатках. Отметил неудовлетворительную работу животноводческой фермы Выскатка и свинофермы Выскатка. Это значительно отразилось на выполнении планов по производству и продаже молока и мяса государству. Не по всем показателям выполнен и план закупа от населения излишков сельскохозяйственной продукции.

Особое внимание докладчик и выступившие в прениях обратили на то, что медленными темпами ведется капитальное строительство: не введены в строй ни котельная, ни зернокомплекс, ни сельскохозяйственное ПТУ. Поэтому ввод этих объектов в будущем году является важнейшей частью комплексного плана, обсуждавшегося на сессии. В будущем году должны быть введены в строй и жилой дом, пункт технического обслуживания.

Сессия приняла соответствующее решение.

ОСУЩЕСТВЛЯЯ ПРАВО КОНТРОЛЯ

Цех по производству резинового регенерата регенератного завода принят в эксплуатацию в июне 1981 года. Что можно сказать нового о работе коллектива? Полная мощность этого производства 28 тысяч тонн регенерата и 8 тысяч тонн резиновой крошки. К первому ноября введены в эксплуатацю две технологические линии мощностью 14 тысяч тонн. Сейчас две смены из трех работают стабильно на проектном уровне. Смена «А» (сменный мастер Г. В. Драницына) с 30 ноября обеспечила проектную производительность по выпуску регенерата. В смене «В» (сменный мастер А. И. Зубенко) степень освоения проектной мощности с 30 процентов возросла до 100,4 процента.

В настоящее время цех укомплектован рабочими кадрами. Текучесть кадров по сравнению с началом года значительно уменьшилась, но все еще очень высока. За 11 месяцев она составила 58 процентов, т. е. из цеха уволилось 87 человек. Увольняются в основном люди, которые не проработали и шести месяцев, таких уволилось 53 человека, и проработавших до года — 20 человек. Из приведенных данных видно, что в цехе еще недостаточно проводится работа по адаптации вновь принятых людей.

В цехе развернуто социалистическое соревнование. На стенде можно часто видеть «молнии», сообщения, чья смена идет впереди.

Вместе с тем положение в цехе резинового регенерата продолжает оставаться неудовлетворительным. В четвертом квартале 1982 года должны быть введены остальные мощности, пятый пусковой комплекс по производству 14 тонн регенерата и 8 тысяч тонн резиновой крошки. Квартал на исходе, а на объекте имеются существенные недостатки. Цех не выполняет технико-экономические показатели. В плохом состоянии находится технологическое оборудование. Велики неоправданные потери рабочего времени. Имеют место грубые просчеты линейного персонала и руководства цеха. Плохо работает ремонтная служба цеха. Нет необходимого запаса запчастей. Цех не укомплектован инженерно-техническими работниками. Не организован учет сырья, полуфабрикатов и готовой продукции, не проводится необходимый экономический анализ работы цеха.

Инспекция народного контроля СССР при повторной проверке отметила недостатки, имеющиеся на данном производстве. По ее итогам прошло расширенное заседание партийного бюро завода. Были приглашены начальники цехов, отделов, общественность цеха резинового регенерата.

С отчетом о работе цеха выступил заместитель главного инженера по производству регенерата Ю. В. Попов. Ему было задано много вопросов.

В принятом постановлении партбюро наметило конкретные мероприятия по устранению всех отмеченных недостатков, установило жесткие сроки по их выполнению. На главного инженера И. А. Беткова, заместителя главного инженера по производству резинового регенерата Ю. В. Попова, начальника цеха П. И. Лапика наложены партийные взыскания. Также партийные взыскания получили руководители служб, чья работа по освоению нового цеха не отвечает требованиям сегодняшнего дня.

О ходе выполнения постановления будет доложено в январе и марте 1983 года.

Г. ИВАНОВА,
рабкор.

ПАРТИЙНАЯ РАБОТА: ФОРМЫ, МЕТОДЫ, РЕЗУЛЬТАТ

ПОВЫШАЯ ОТВЕТСТВЕННОСТЬ

Автомобильный транспорт занимает особое место в единой транспортной системе страны, без его участия не осуществляется сегодня ни один из видов хозяйственной деятельности, он во многом способствует формированию уклада жизни городов и сел.

Изучая материалы ноябрьского (1982 года) Пленума ЦК КПСС, каждый коммунист, рабочий, служащий считает своим долгом объективно оценить деятельность своего коллектива. Первый год одиннадцатой пятилетки для нашего предприятия был очень напряженным. Переход на новые марки автобусов, недостатки в технической эксплуатации — все это сказалось на том, что наш коллектив не справился с производственным заданием 1981 года. Причины неудовлетворительной работы были проанализированы на партийных, рабочих собраниях. Были определены организационно-технические мероприятия по устранению недостатков. Партийная, профсоюзная организации взяли под контроль их выполнение.

Коммунисты, руководители предприятия усилили внимание дальнейшему повышению ответственности кадров за порученное дело, внедрению прогрессивных форм организации труда, экономии материальных и трудовых ресурсов. Переход на бригадный подряд, создание сквозных бригад, совершенствование социалистического соревнования за достойную встречу 60-летия образования СССР позволили нашему коллективу уже в первом квартале 1982 года перекрыть отставание 1981 года, улучшить ритмичность в работе.

Тон в соревновании задают коммунисты, передовые производственники. Например, с планом двух лет в начале декабря справились коммунисты С. В. Астратов, А. С. Бережков, Г. В. Миронов. Водители В. И. Иванов, Н. П. Максимов, С. В. Логвинович тоже не отстают в работе от партийцев и досрочно завершили план двух лет одиннадцатой пятилетки.

Используя внутренние резервы производства, водители сэкономили 15,1 тысячи литров бензина, 94,1 тысячи литров дизельного топлива. Экономия 14 автошин вылилась в значительную сумму — 2.100 рублей. Это достойный вклад рабочих нашего предприятия в общую копилку страны, в выполнение решений ноябрьского (1982 г.) Пленума ЦК КПСС.

Но движение за бережливость и экономию не должно затихать. Партийной организации нужно подумать над тем, чтобы борьба за приведение в действие новых резервов все усиливалась, чтобы опыт передовиков стал достоянием каждого водителя.

На партийных собраниях, как правило, коммунисты критически оценивают результаты деятельности, открыто говорят о недостатках. Регулярность движения автобусов оставляет желать лучшего, имеют место срывы рейсов. Содержание салонов, экипировка автобусов не всегда соответствуют правилам. Особое место занимает проблема подготовки молодых кадров. Нехватка водительского состава сказывается на ритмичности движения автобусов. Какой же выход из этого положения? Подготовку молодых водителей и ремонтников мы должны вести на своем предприятии, на своей технике. Для этого необходимо создать свой технический класс, и свою, хотя и небольшую, автошколу.

Названные проблемы необходимо решать, причем незамедлительно. Это поможет нам выполнить намеченные задачи, поставленные перед автотранспортниками страны. И начинать надо с повышения чувства ответственности за порученное дело, за лучшее использование транспортных средств у каждого коммуниста и беспартийного.

В. РОСЛЯКОВ,
член горкома КПСС, водитель пассажирского автотранспортного предприятия.

В ИСПОЛКОМЕ ГОРСОВЕТА

ЗАБОТА НОМЕР ОДИН

На очередном заседании исполкома горсовета был рассмотрен вопрос «О состоянии и мерах по улучшению тепло-водо- и энергоснабжения города в 1983 году».

Жители нашего города внимательно, вдумчиво относятся к изменениям разного характера, происходящим в нашем городе. Но даже скептически настроенный человек не смог бы не заметить значимых явлений, изменивших жизнь сланцевчан в лучшую сторону, тех дел, которые совершались в течение года. Все мы, горожане, ждали с нетерпением «большой воды» и дождались ее, заметным событием стал для нас ввод в эксплуатацию водозаборных очистных сооружений из р. Плюссы, что позволило устойчиво обеспечивать жителей водой независимо от того, сколько этажей в зданиях. Были закрыты две подкачных насосных станции и восемь артезианских скважин. Сланцевский филиал «Леноблводоканала» выполнил план по капитальному ремонту сетей водопровода и канализации.

Сланцевчане не могли не увидеть перемен, происшедших на улице Кирова. Предприятие городских электрических сетей заменило ртутные светильники на натриевые, что, несомненно, украсило наш город. Предприятие электросетей также в этом году проделало немалую работу: приняло на техническое обслуживание электрохозяйство водозаборных очистных сооружений, установило железобетонные опоры с ртутными лампами по улице Баранова и в переулке Почтовый, выполнило план капитального ремонта электросетей и трансформаторных подстанций на сумму 23 тысячи рублей. О работе отчитались на заседании исполкома горсовета руководители этих предприятий Ю. П. Фролов и Е. Т. Белов. Руководитель теплосетей О. П. Юни назвал те многочисленные работы, которые выполнены по теплофикации города.

И все-таки, лаконично подведя итоги положительным переменам в быте горожан, члены исполкома горсовета народных депутатов остановились на ряде существенных недостатков. Так, предприятие тепловых сетей не обеспечило устойчивое теплоснабжение в районе Больших Лучек, а это значит, что в некоторых квартирах людям приходится испытывать недостатки тепла. Среди многих причин такого положения Олег Петрович Юни назвал нарушения режима теплоснабжения города некоторыми гражданами, установившими дополнительные батареи на верандах, в месте, где их не должно быть. Не обеспечено централизованное горячее водоснабжение жилых домов домоуправления № 1 управления коммунального хозяйства, регенератного завода, пассажирского автопредприятия, строительного треста, завода «Сланцы». Предприятие «Городские электрические сети» не закончило работы по улучшению освещения улицы Кирова, площадей Ленина и у клуба «Шахтер», еще недостаточно освещены дворовые территории города и особенно улицы в поселках, несвоевременно производится замена вышедших из строя светильников и электроламп. Владельцы жилого фонда, руководители промышленных предприятий медленно решают вопросы передачи электрохозяйства на баланс предприятий горэлектросетей.

На заседании исполкома горсовета шел разговор об ускорении земляных работ по улице Чкалова: разрытая, развороченная улица не радует прохожих, а идет через нее по мостикам немалая часть населения города ежедневно.

В целях улучшения тепловодоснабжения и энергоснабжения города исполнительный комитет Сланцевского городского Совета народных депутатов вынес соответствующие решения по нескольким пунктам. В следующем году будут проводиться работы по улучшению быта горожан, по благоустройству города.

Н. ТОМС.

ДНИ ДРУЖБЫ

ГОРИЗОНТЫ КУЛЬТУРЫ

(Рассказ о днях культуры Кингисеппского района, проходивших в нашем городе и районе 11—12 декабря).

Сланцевчане встретили гостей из г. Кингисеппа у черты города, и уже все вместе, представители горкомов, самодеятельные артисты на автобусах подъехали к Дворцу культуры завода «Сланцы». Дворец, его холлы и комнаты наполнились веселой суетой. Быстро была размещена на стендах выставка художников-любителей г. Кингисеппа, за сцену пробежали девушки в русских костюмах и кокошниках, радостно здоровались друг с другом старые знакомые и те, кто завел дружбу с коллегами совсем недавно, две недели назад, во время дней культуры нашего города в Кингисеппе. Что ж? Давайте тоже познакомимся. Подойдем хотя бы вот к этим молодым людям, стоящим у входа...

— Здравствуйте. Скажите, пожалуйста, вы участвуете сегодня в концерте?

— Да. Мы из музыкальной школы. Преподаватели. Сегодня будем играть вместе. У нас, вообще-то, трио, вот сейчас отошла по делам виолончелистка. Я играю на скрипке, а Людмила Леонидовна Токарева—на фортепиано, — говорит Александр Николаевич Лысцов.

— Нас хорошо встретили,— поддерживает разговор Л. Л. Токарева. — Перед концертом, как всегда, немного волнуемся. Наше творчество — на ваше усмотрение.

За два дня ответного визита к нам друзей из Кингисеппа мы еще не раз встретимся с нашими знакомыми, они участвуют не только в большом концерте на открытии дней культуры.

А пока... Пока открывается занавес, объявляется начало дней культуры и праздничный концерт. Вручаются кингисеппцам традиционные хлеб-соль, добрые слова адресуют друзьям секретарь горкома партии В. П. Ильина, второй секретарь горкома КПСС г. Кингисеппа С. А. Трусковский говорит о том, что делегация самодеятельных артистов его города приехала с надеждой показать все лучшее, что достигнуто в области культуры, своим друзьям — сланцевчанам. Делегации руководителей обоих районов возлагают цветы к памятнику В. И. Ленину.

Праздничный концерт. Мы услышали на нем народные песни и песни современных композиторов в исполнении вокальной группы «Товарищ» Дворца культуры «Химик», пьесы в исполнении духового оркестра, увидели танцевальные номера, послушали юмористический рассказ.

Во второй половине дня участники самодеятельности отправились с концертами в сельские Дома культуры в районе.

12 июля программа выступлений кингисеппцев у нас была не менее интересной и разнообразной. В 14 часов в Доме культуры горняков начался спектакль народного театра г. Кингисеппа «Ретро». А в музыкальной школе состоялся концерт учащихся родственных школ Кингисеппа и Ивангорода. Удивительным было то, что ребята и педагоги этих школ играют на разных музыкальных инструментах — скрипка, аккордеон, фортепиано, виолончель, балалайка, ксилофон. Почти с каждым объявленным номером был представлен новый инструмент. После концерта мы обратились с вопросами к директору музыкальной школы г. Кингисеппа Виктору Павловичу Храмцову:

— Каким образом подбирался репертуар?

Он ответил:

(Окончание на 4-й стр.)

СПЕЦОВОЧНЫЕ МЫТАРСТВА

ФЕЛЬЕТОН

Открытое письмо кладовщику ЦЭС завода «Сланцы» Нине Константиновне Михеевой.

Уважаемая Нина Константиновна! Вы, наверное, и не подозреваете, что есть в городе человек, который часто вас вспоминает и чувствует себя перед Вами должником. Прежде чем писать Вам это письмо, я узнал, где Вы и что с Вами. Оказывается, Вы уже на пенсии, но на отдых не ушли. По-прежнему являетесь «старшиной» своего цеха и одеваете рабочих в хорошие спецовки. Очень приятно было узнать, что Вы — профсоюзный активист и общественник. А своим товарищам по работе я так рассказываю о Вас: «Удивительный человек Нина Константиновна. Завела она для себя такой учет: кому, когда, какую спецовку надо получить и какого размера. Стоишь, бывало на вахте, а чтобы о спецовке позаботиться — и в голове нет. И тут она с ордером в руках подходит: «Распишитесь, Иван Федорович, а в свободную минутку ко мне в кладовую. Получите обновку и носите на здоровье».

Не было случая, чтобы человек не уместился в спецовке или болтался в ней, как горошина в стручке. Размеры спецодежды, как и срок ее получения, соблюдались неукоснительно. Никто не заставлял Нину Константиновну так делать. И руководство ЦЭС, и рабочие знали, что в ее обязанности не входит такой «сервис», и очень ценили ее за это. В ответ на такое внимание скажет ей Иван Федорович «спасибо», а по глазам, в улыбке видно — доволен и очень благодарен. И она отходит от рабочего тоже очень довольная: сделала человеку радость и самой радостно.

Как это у нее получалось? Вроде бы и труда немного. Впрочем, что я говорю — немного. Другой бы в таких случаях еще как и много видел труда. А она не считалась с ним... Почему не считалась с ним? Потому что делала от доброго сердца и уважала людей.

Вот так я рассказываю о Вас товарищам. Я уверен, и другие рабочие думают о Вас также хорошо. Но пишу я Вам по другому поводу. Признаться, сначала я хотел написать о том в институт по НОТ (научная организация труда). Но вспомнил о Вас, Нина Константиновна, и подумал — зачем писать куда-то? Ведь так, как Вы, этот вопрос не решит никто. Тем более, что и живете, и работаете рядом. Поэтому не сможете ли прийти к нам в филиал швейного объединения «Маяк» для передачи опыта?

Но сначала я введу Вас в суть вопроса. Он касается все той же спецовки. Не везет нам в этом многотрудном деле. Спецовочные мытарства рабочих начинаются у нас с первого дня работы на фабрике. Не получить спецовку, хоть ты лоб разбей. Сначала рабочий этак бодро и смело направляется к кладовщику Ольге Андреевне. Но вскоре возвращается, как говорится, несолоно хлебавши. И очень обескураженный. Новичок ведь знает правило: без спецовки не имеешь права приступить к работе. И стоит на этом как скала в штормовую погоду. Но упрямства и Ольге Андреевне не занимать: «Знаю я вас таких, работать будете не больше трех месяцев. Вот берите БУ и уходите».

Новичок возмущен. Видно по всему, что он еще не знает, как «сила солому ломит». Он отвергает компромисс насчет БУ, артачится и уповает на КЗОТ. Свои права на спецовку он отстаивает упорно. И потому бедняге предстоит испытать всю прелесть бюрократизма, бездушия. Ему предстоит узнать, сколько людей еще занимаются спецодеждой, но не могут решить этот вопрос так, как это делаете Вы одна. Я их перечислю: мастер котельной Александр Васильевич Кондратьев, главный механик Федор Сергеевич Чугунов, мастер энергоучастка Владимир Григорьевич Шарапа, инженер по ТБ Вера Петровна Андрианова, старший товаровед Татьяна Юрьевна Ильина, главный инженер Наталья Васильевна Бутурлова, начальник филиала Алла Александровна Хара. Есть еще и фабком профсоюза и партбюро. Но хватит... Ясно и так, что такими силами при желании можно одеть не только рабочего в его законную спецовку, но создать для него вообще нормальные условия труда. Например, утеплить котельную, оборудовать душевую и т. д.

На этом не кончаются скитания по этажам и кабинетам. Обитатели кабинетов так заняты вопросами улучшения и увеличения, планирования и стимулирования, что о человеке и подумать некогда. От просителя спецовки отмахиваются с таким видом, что он начинает чувствовать себя нахалом, который вымогает то, что ему не положено. В каждом кабинете он теряет нервные клетки и терпение. Он накаляется. Так продолжается месяц, два, три. Некоторые, взятые на измор, сдаются и отказываются от дальнейшей борьбы.

И правильно делают. Ибо угрозы жаловаться прокурору или министру только чуть-чуть сдвигают стену чиновничьей рутины: из Ленинграда привозят спецовку, но, увы... всего 2 пары. И еще раз увы: спецовка закрывает только две трети существа «счастливчиков». Остальная треть их тела остается неприкрытой.

Предстоят новые мытарства, теперь уже по обмену спецовки малых размеров на больший. Если «счастливчик» найдет в других организациях такого кладовщика, как Вы, тогда он обменяет спецовку и будет настоящим счастливчиком. Если же он встретит таких, как Ольга Андреевна, ему остается или прекратить пробивать лбом стену, или начинать новый тур хождений по кабинетам. Если рабочий вопреки пророчествам Ольги Андреевны отработает не три месяца, а год и отважится заменить старую спецовку на новую, ему предстоит пройти тот же курс изнуряющей нервотрепки.

Как видите, Нина Константиновна, обращаюсь к Вам не просто так. Вы думаете, мы не старались? В прошлом году у нас были даже сдвиги. Нам удалось выколотить рукавицы и мыло. Стали давать. Правда, рукавицы являются чисто символическим предметом: их хватает от силы на неделю. А вот со шкафами в душевую опять заело. Привезли 4 штуки и... стоп. Машина, не настроенная на выполнение трудового законодательства, никак не хочет крутиться. Буксует на песке равнодушия, обещаний. Она буксует на холодном отношении к нуждам рабочих. Так что приходите к нам, может быть, поможете.

С глубоким уважением к Вам

И. ШАРИН.

ДНИ ДРУЖБЫ

(Начало на 3-й стр.)

— Нам хотелось показать буквально все инструменты, на которых играют учащиеся и педагоги. Надеялись разнообразить программу, показать наши возможности. Мы встречаемся со сланцевчанами каждый год, и эти встречи дают толчок нам для дальнейшей работы. Сравниваем, видим, что хорошо у вас, что у нас.

Воскресный день прошел насыщенно. В Выскатке выступил кукольный театр Нарвской льнодержутовой фабрики, прошли соревнования юношей по боксу в спортивной школе. А вечером много молодежи собралось в клубе «Шахтер» послушать музыку вокально-инструментального ансамбля Кингисеппского районного Дома культуры «47 секунд» и потанцевать под нее.

Музыка нарастала. Интересно, над чем работает ансамбль, и есть ли у ребят свое направление?

— Мы работаем в стиле «рок». Вот поэтому у ВИА такое звучание. Мне кажется этот стиль наиболее современным, подходящим для танцевального вечера. Не скрою, когда-то мы хотели быть ансамблем патриотической песни. Но... Одним словом, так получилось, что выбрали проблемный рок. Исполняем вещи в основном из репертуара ансамбля «Круиз». В зале нам подпевают, и это хорошо. Сейчас пробуем писать песни сами, — отвечает руководитель ансамбля Геннадий Сибилев.

На вечер пришел послушать своих коллег из Кингисеппа руководитель ансамбля клуба «Шахтер» Александр Плетцер.

— Александр, нравится Вам, как ребята играют?

— Намного квалифицированнее, чем мы. Чувствуется хорошая техника исполнения, отличная сыгранность. О музыке можно поспорить, хотя любителям рока сегодня, я слышал, нравится игра.

— Геннадий,— снова обращаюсь к руководителю ансамбля «47 секунд», — а какое впечатление произвел наш ансамбль клуба «Шахтер» в Кингисеппе?

— Он оставил приятное впечатление.

Вот и обменялись мнениями. Поразмышляли, взяли на заметку все интересное, что есть у друзей. А это и есть основная цель нашей дружбы.

Н. ТОМС.

НА СНИМКЕ: сланцевчане приветствуют гостей из Кингисеппа.

ПОБЕДА СЛАНЦЕВСКИХ СПОРТСМЕНОВ

11—12 декабря в нашем городе состоялись дни культуры Сланцевского и Кингисеппского районов, посвященные 60-летию образования СССР. В эти дни на спортивных площадках и в Домах культуры проходили матчевые встречи спортсменов двух городов. Соревнования по легкой атлетике и боксу проходили в ДЮСШ, по шахматам — во Дворце культуры завода «Сланцы», по волейболу—в спортивном зале восьмилетней школы № 4, по пулевой стрельбе из малокалиберного пистолета и винтовки — в стрелковом тире ДОСААФ. Не состоялся ответный визит в наш город лишь команды настольного тенниса.

На этот раз все команды нашего города одержали победы. Юные шахматисты победили своих сверстников со счетом 4:1, а команда взрослых шахматистов добилась счета 4,5:0,5 очка. Упорной была борьба среди мужских команд по волейболу. Однако со счетом 3:2 победили волейболисты нашего города.

В спортивной школе проходили соревнования легкоатлетов. Наши легкоатлеты одержали уверенную победу со счетом 18:32 (это определялось по наименьшей сумме личных мест). Не удалось нашим спортсменам победить лишь в беге на 800 и 1 500 метров среди мужчин. В остальных видах программы все первые места были за легкоатлетами нашего города. За команду Сланцев выступали в основном бывшие и настоящие воспитанники ДЮСШ. Наиболее успешно выступили А. Шедько, Е. Храмцов, М. Герасимова, Л. Алексеева, Е. Тимофеева и другие.

Так, например, Александр Шедько метнул гранату весом 700 граммов на 61 метр 50 сантиметров, Евгений Храмцов прыгнул в длину с разбега на 6 метров 35 сантиметров и в высоту на 180 сантиметров, а Елена Тимофеева взяла высоту 160 сантиметров. Лариса Алексеева прыгнула в длину с разбега на 5 метров 11 сантиметров, Майя Герасимова 500 метров пробежала за 1 минуту 32,5 секунды. Из гостей в беге на 800 метров был первым Дмитрий Бегбаев, Сергей Рогатых выиграл дистанцию 1 500 метров.

Не менее упорной была борьба в пулевой стрельбе из малокалиберной винтовки и пистолета. В стрельбе из пистолета победу одержал мастер спорта СССР Николай Дмитрик (ОВД), из винтовки лучший результат показала Зинаида Гусельникова (регенератный завод). Уверенно выступили в своих упражнениях Владимир Кузнецов и Владимир Тихомиров (оба — шахта «Ленинградская»).

В стрельбе из винтовки МВ-8 наши стрелки опередили кингисеппцев на 18 очков, а в стрельбе из пистолета кингисеппцы обошли спортсменов нашего города на 12 очков. В общекомандном зачете с перевесом всего в шесть очков победила команда нашего города.

Завершились соревнования в честь дней культуры состязаниями по боксу. Здесь также была упорная борьба за первые места. Со счетом 6:4 победу одержали боксеры нашей команды, которых готовил тренер Станислав Мальченко.

В итоге двухдневной борьбы победа была на стороне сланцевских спортсменов. Но из каждых соревнований и матчевых встреч нужно брать на вооружение все лучшее и передовое. Соревнования, которые проходили 27—28 ноября в городе Кингисеппе и 11—12 декабря в нашем городе, могут служить в большинстве своем примером для проведения физкультурных мероприятий на местах, в ДСО и в городе.

А. МИХАЙЛОВ,
председатель спорткомитета при Сланцевском горисполкоме.

НОВОСТИ КИНО

Они встретились в метро. То, что произошла какая-то особенная встреча, не поняла поначалу даже она. А он... его просто вынесли из поезда и «прислонили» к скамейке. Так начинается новая цветная кинокомедия «Влюблен по собственному желанию».

Эта кинолента режиссера Сергея Шикаэляна выходит на экраны нашего города 29 декабря. Кинотеатр «Труд» приглашает сланцевчан на встречу с новым интересным фильмом.

Редактор
В. В. ИВАНОВ

Валентине Яковлевне
СЕРЕДЕ

Поздравляем Вас с юбилеем. Желаем крепкого здоровья, большого счастья, успехов в работе.

Коллектив УЖКХ ЛПО «Ленинградсланец».

Римме Ивановне
СПАЖЕВОЙ

Поздравляем Вас с юбилеем и уходом на заслуженный отдых. Желаем крепкого здоровья, дальнейших трудовых успехов.

Коллектив смены № 1 ЦКП СПЗ «Сланцы».

Телевидение

ПОКАЗЫВАЕТ МОСКВА

ВТОРНИК, 28 ДЕКАБРЯ

8.00 — «Время». 8.45 — «Старики-разбойники». Художественный фильм. 10.10 — «Клуб кинопутешествий». 11.10 — Новости. 14.30 — Новости. 14.50 — «Ученые — Нечерноземью». Научно-популярный фильм. 15.35—Премьера фильма-концерта «Звени, камуз». 16.00 — К 60-летию образования СССР. «Союз нерушимый». 17.00 — Играет лауреат международных конкурсов В. Ересько (фортепиано). 17.30 — «Адреса молодых». 18.30 — «В каждом рисунке — солнце». 18.45 — «Сегодня в мире». 19.00 — «Зимняя сказка». Мультфильм. 19.10—«Песня далекая и близкая». 20.00— «Правда великого народа». Премьера документального телевизионного фильма «Все лучшее — в тебе». 21.00 — «Время». 21.35 — «Театральные встречи». 23.20 — «Сегодня в мире».

СРЕДА, 29 ДЕКАБРЯ

8.00 — «Время». 8.45 — «Принцесса цирка». Художественный телефильм. 1-я и 2-я серии. 11.10 — Новости. 14.50 — «Коммунисты восьмидесятых». «Дело каждого дня». «В ответ на ваше письмо». Документальные телефильмы. 15.30 — «Русская речь». 16.00 — «Творчество народов мира». 16.30 — «Как братьям брат». Документальный телефильм. 17.00 — «Отзовитесь, горнисты!». 17.45 —«Жизнь науки». «Итоги года». 18.45 — «Сегодня в мире». 19.00 — Хоккей. «Эдмонтон Ойлерз» — сборная СССР. 21.00 — «Время». 21.35 — «Что? Где? Когда?» Телевикторина. Финал. 22.40 — «Сегодня в мире». 22.55 — Продолжение телевикторины.

ПОКАЗЫВАЕТ ЛЕНИНГРАД

ВТОРНИК, 28 ДЕКАБРЯ

9.00 — Новости. 9.10—«Поклон красоте». Документальный фильм. 9.35 — «Скоро в школу». 10.05 — Программа короткометражных фильмов. «Когда уходят снега», «Ленькины каникулы», «Первый концерт». 16.50 — Мультфильмы. 17.10 — «Широка страна моя». Документальный фильм «Заповедные мили». 17.40— «Танцует «Мэнго». Фильм-концерт. 18.20—«С любовью к городу». 19.00 — «Ленинград» 19.30 — «Ленинградцы — 60-летию СССР». «Мы молодые хозяева земли». 21.00 — «Время». 21.40 — «Янтарный ключ». 22.50 — «Вернисаж».

СРЕДА, 29 ДЕКАБРЯ

9.00 — Новости. 9.10—«Невеста с Севера». Художественный фильм. 10.25 — «Разговор о призвании». «Технология успеха». Документальный телефильм. 11.10, 12.15 — История. 10-й класс. 11.40 — Технический прогресс и экономика. АСУ. 12.45 — «Рампа». 16.25 — «Ромашка». Тележурнал для уч. 1—3-х кл. 16.55 — «Телевожатый». 17.40 — Концерт мастеров искусств Узбекистана. 18.25 — «Новые стройматериалы — новоселам». 19.00—«Ленинград». 19.30 — Симфонические миниатюры. 19.55 — «Ленинградцы — 60-летию СССР». «Продовольственная программа в действии». 21.00 — «Время». 21.40 — Новости. 21.50—«Директор». Художественный фильм. 1-я серия. 23.00 — На чемпионате мира по хоккею среди молодежных команд.

ПОКАЗЫВАЕТ ТАЛЛИН

ВТОРНИК, 28 ДЕКАБРЯ

9.00 — Новости. 9.05 — «Бороться и искать». 14.25 — Новости. Программа передач. 14.50 — «Театральные истории». Художественный фильм. 15.35 — «Скалы зовут». 16.00 — «Темиртау — юность моя». 16.30 — «Ижорцы». 17.00 — Телешкола. Говорим по-русски. 17.25— Телешкола. «Сделай сам!». 17.50 — «Щедрая нива». «Весны». 18.00 — Новости. Вечерняя программа. 18.10— «Слово и дело». 18.30 — «Актуальная камера». 19.00 —«Спортивная призма». 19.30 — Детский экран. «Веселые путешественники». 21.35 — «Актуальная камера». 22.05— «Хлеб насущный...». 23.00 — «Беломорские узоры». 23.15— Новости.

СРЕДА, 29 ДЕКАБРЯ

9.00 — Новости. Программа передач. 9.05 — Телешкола. История. 9.30 — Мультфильмы. «Легенды перуанских индейцев». «Вдруг получится». 14.25 — Новости. Программа передач. 15.05 — «Зимние заботы». 15.35 — «Пора нам в оперу...». 16.35 — «Эти удивительные руки». 17.00 — Телешкола. «Терем - теремок». 17.15 — Телешкола. Английский язык. 17.30 — «Столь долгий путь к Венере». 18.00 — Новости. Вечерняя программа. 18.10 — «Пейзаж «9». 18.20— «Актуальная камера». 19.00 — Ансамбль народной музыки «Линнутая». 19.20 — Реклама. 19.30 — «Молодежная студия». «Общие мысли и дела». 20.00 — Мультфильмы. «Волшебное кольцо». «Старик Микс и черный великан». 20.30 —«Актуальная камера». 21.35 — «Вечерний вариант». Художественный фильм. 23.00 — Реклама. 23.05 — Новости.

Кино

ДОМ КУЛЬТУРЫ ГОРНЯКОВ. 28 декабря — **«Синьор Робинзон».** Начало в 17, 19, 21 час.

КИНОТЕАТР «ТРУД». 28 декабря — **«Инспектор-разиня».** Начало в 11, 14.20, 16.10, 18, 19.50, 22 часа.

●

СЛАНЦЕВСКИЙ МЕХЛЕСХОЗ

приглашает

на постоянную и временную работу:
ВАЛЬЩИКОВ ЛЕСА,
РАСКРЯЖЕВЩИКОВ ДРЕВЕСИНЫ,
СТАНОЧНИКОВ,
СКОЛОТЧИКОВ ящиков.

Обращаться по адресу: улица Зеленая Роща, д. 12 или в отдел по труду горисполкома, ком. № 13.

4—3

●

СЛАНЦЕВСКАЯ РАЙСЕЛЬХОЗХИМИЯ

производит набор

на 8-месячные курсы ТРАКТОРИСТОВ-МАШИНИСТОВ.

За период учебы производится повременная оплата труда.

За справками обращаться в отдел кадров (телефон 64-790) и в отдел по труду горисполкома, ком. № 13.

2—2

ИЗВЕЩЕНИЕ

Сланцевский районный узел связи доводит до сведения населения, что 29 декабря 1982 года производится переключение телефонов Ликовской АТС на АТС д. Ложголово. При этом номера телефонов данной АТС изменятся.

За справками обращаться по телефону «09». 2—1

К СВЕДЕНИЮ ПОКУПАТЕЛЕЙ!

Магазины городского торга рады встретить вас в предновогодние дни.

— 30 декабря все промтоварные магазины работают с продленным на 1 час днем.

— 31 декабря для вас работают все промтоварные и продовольственные магазины.

—1 и 2 января магазины №№ 1, 2, 6, 11, 12, 16, 18, 32, 33, 34, 38, 49 и промтоварные магазины не работают.

— 1 января 1983 года продовольственные магазины №№ 10, 13, 19, 24, 27, 30, 44, 46, 47, 50 открываются на 1 час позднее.

— 31 декабря и 1 января специализированные винно-водочные магазины и отделы работают как в обычные дни.

* * *

В магазине «Детские товары» открыты елочные базары. В этом году елочные базары предлагают электрогирлянды, укомплектованные лампочками разных форм и окраски, стеклянные украшения: шары, прожекторы, сосульки, фигурки сказочных персонажей, разнообразные наборы, искусственные елки.

Для новогоднего карнавала: маски и полумаски, карнавальные костюмы, Деды Морозы, снеговики.

Продажа натуральных елок организована на колхозном рынке по улице Дзержинского и в районе магазина № 23 «Хозяйственные товары».

* * *

Оригинальные сувениры, изящные фигурки, статуэтки, часы наручные мужские и женские, настольные и настенные, ювелирные изделия из золота и серебра оставят добрую память о человеке, подарившем их.

Магазин «Ювелирные изделия и подарки» приглашает вас за новогодними покупками.

* * *

К Новогоднему празднику магазины «Октябрьский», «Ландыш», «Спутник», «Подарки и ювелирные изделия» и «Хозтовары» предлагают подарочные наборы, различные по подбору, оформлению и цене, парфюмерию и галстуки, текстильную и кожаную галантерею, фарфоро-фаянсовую и стеклянную посуду.

В магазинах «Радуга», «Октябрьский», «Универмаг» и «Ромашка» можно подобрать на любой вкус трикотажные изделия, ткани, мужские сорочки, женские платья и платки шелковые и шерстяные.

Магазин «Детские товары» обрадует маленьких покупателей разнообразными игрушками: куклами, забавными зверюшками. Здесь можно приобрести обувь, трикотажные и швейные изделия для детей.

ГОРТОРГ.

Сердечно благодарим администрацию, партийный и шахтный комитет профсоюза, сотрудников участка ВТБ шахты № 3, гороно и учителей школ города, учителей и учащихся школы № 7, всех друзей и близких, разделивших с нами горечь утраты и оказавших помощь в похоронах нашего дорогого Геровича Игоря Григорьевича.

Жена, дети, родители, братья и родные покойного.

Сердечно благодарим работников райсельхозтехники, ДОЦа КСД, родных, знакомых, соседей, оказавших помощь в похоронах и разделивших с нами скорбь и утрату нашего дорогого Ефимова Николая Семеновича.

Родные.

Газета издается по вторникам, средам, четвергам, пятницам и субботам

НАШ АДРЕС: 188540, г. Сланцы, Банковская ул., 3. ТЕЛЕФОНЫ: редактор — 2-23-81, зам. редактора, фотокорреспондент — 2-16-03, отв. секретарь — 2-17-85, отдел партийной, комсомольско-молодежной жизни — 2-14-06, отдел промышленности — 2-16-65, отдел сельского хозяйства — 2-16-70, отдел культуры, быта, писем и массовой работы — 2-23-65, корректоры — 2-13-60, бухгалтерия — 2-27-81. Объявления принимаются в бухгалтерии редакции по понедельникам и средам с 14 до 18 часов.

ППО № 1-1 Ленуприздата г. Сланцы, Банковская ул., дом № 3. Газету набирали линотипистки Зверева Л. И., Зверева А. А., Иванова С. Н., Варичева Е. А., верстала Аман Н. С., печатали Минина Н. С., Ковалева Т. И. Корректоры Ершова Г. В., Яковлева Т. И. Печать высокая. Объем 0,5 печ. л. Тираж 13.500. Заказ 4603.