Пролетарии всех стран, соединяйтесь!

ЗНАМЯ ТРУДА

Орган Сланцевского горкома Коммунистической партии Советского Союза и городского Совета народных депутатов

Газета издается с февраля 1944 года | № 66 (9980) | Среда, 5 апреля 1989 г. | Цена 3 коп.

ВЫРОС ОБЪЕМ УСЛУГ

В коллективный договор нынешнего года коллектив сланцевского производственного объединения грузового автотранспорта записал такой пункт — оказывать платные услуги рабочим и служащим объединения по предоставлению транспорта за 50-процентную плату. Другая половина оплачивается предприятием из фонда соцкультбыта.

Общий объем платных услуг, предоставляемых объединением, составил в прошлом году около 30 тысяч рублей. С 1 февраля этого года под руководство СПОГАТа перешло городское трансагентство, и объем услуг резко возрос — до 112 тысяч рублей в год. С объединением двух ведомств значительно улучшились производственные взаимоотношения, стало меньше бумаг и волокиты. Теперь объединение грузового автотранспорта стало больше болеть за выполнение плана по платным услугам, так как он включен в ряд основных показателей работы предприятия.

Рост объема и видов услуг населению сдерживается сегодня, в частности, из-за нехватки запасных частей к автомашинам. В то же время объединение по-прежнему делает то, что в их силах и в пределах их возможностей — определенный перечень ремонтных работ, покраска машин, зарядка аккумуляторов и др.

А. ЗИНОВЬЕВ.

ПЛАН ВЫПОЛНИЛИ

Успешно справились животноводы нашего районного агрообъединения с планом первого квартала по продаже мяса государству — при плане 480 тонн они сдали на мясокомбинат 594 тонны. Большую помощь им оказали владельцы личных подворий.

Перевыполнили план все пять хозяйств района, но значительнее других — труженики совхозов «Сланцевский» и «Родина» — соответственно на 65 и 21 тонну.

А. ГИНДОВА.

ГОТОВЯТ СЕМЕНА К ПОСАДКЕ

Семена — основа урожая. Эту истину хорошо усвоили растениеводы совхоза «Аврора» и потому много внимания уделяют закладке и хранению семян всех сельскохозяйственных культур. За этим строго следит опытный агроном-семеновод Вера Александровна Эрлих.

Особым ее вниманием нынешней зимой пользовались семена картофеля. Из-за сложных погодных условий многие клубни заражены фитофторозом и поражены гнилью. Вот почему уже с 1 марта в совхозном картофелехранилище, что в деревне Гусева Гора, начали переборку семенного фонда. Из 588 тонн здесь подготовлено к посадке уже 290 тонн картофеля. И, как всегда, большую помощь в этом совхозу оказывают местные пенсионеры.

А. БЕДОВА.

ТРУД. СОРЕВНОВАНИЕ. НРАВСТВЕННОСТЬ

ТРУДНЫЙ ПУТЬ К ЛУЧШЕМУ

Учимся быть хозяевами

Основная часть продукции межсовхозного леспромхоза идет в хозяйства Ленинградской области. Это пиломатериалы и щиты пола для животноводческих ферм.

— С совхозами не только района, но и области, леспромхоз связан крепкими «веревками»,—сказал директор А. И. Сивяков. — Раньше совхозы денег не считали. Продукцию брали любую, на качество особо не смотрели. И разбаловали нас. Теперь, когда перешли на самофинансирование, смотрят, за что деньги платят. Больше стало требований к качеству товара.

К сожалению, дают о себе знать старое оборудование, помещения, несовершенство технологии.

Примерно пятую часть продукции отправляем на экспорт: в Финляндию, ФРГ. У западных потребителей претензии к качеству еще больше. Финнам поставляем первосортную осину диаметром не выше 30 сантиметров. За нестандарт режут цены. В ФРГ регулярно отправляем вагон дощечек. Контроль продукции проходит строгий. Каждая из 50 кубометров дощечек, а это около 10 с лишним тысяч штук, проходит индивидуальный контроль. Если что не так, присылают рекламации, указывают, сколько штук имеют отклонения по ширине, длине. Все, что забраковано, не оплачивается. А выпускать продукцию без брака в леспромхозе просто невозможно —

(Продолжение на 2-й стр.).

Василий Михайлович Иванов — один из ветеранов леспромхоза. «Мастер — золотые руки» называют его товарищи по работе. Ни один ремонт или установка оборудования не проходят без его совета и участия. За его плечами более чем тридцатилетний стаж работы в цехе. По его мнению, очень многим в цехе сейчас не хватает чувства ответственности за выполненную работу, за коллектив и дисциплины.

Три Александра — Садовников, Марчуков и Журин (на снимке они слева направо) — бригада раскряжевщиков нижнего склада. В механизированном леспромхозе работают недавно. Как и бригадир Александр Садовников, они получили квартиры в новых домах строящегося поселка. В леспромхозе о них говорят: это дружный и трудолюбивый коллектив. Они считают, что перевод их бригады на аренду еще больше увеличит производительность труда бригады.

Программа „Молоко“

И ПОДРЯД ПРИГОДИЛСЯ

У коллектива животноводческого комплекса совхоза «Аврора» ответственная задача — готовить ремонтный молодняк для наших совхозов. Ответственная эта работа еще и потому, что специалисты совхоза, приезжая на место, отбирают себе, как правило, самый перспективный молодняк, крупный, здоровый, без дефектов. Естественно, предлагая «Авроре» для племенной работы лучших телят, хозяйства района вправе рассчитывать, что взамен они получат для обновления своего молочного поголовья качественных, высокопродуктивных нетелей.

Судя по результатам работы уже этого года, животноводы комплекса очень добросовестно относятся к выполнению своих обязанностей. В группе молодняка, с которым работают телятницы З. В. Жаворонкова, М. В. Баранова, З. И. Гайдукова, Л. К. Русакевич, привесы всегда бывают высокими. А в минувшем месяце работницы, похоже, превзошли сами себя. Результат февраля оказался прямо-таки рекордный — по 1013 граммов в среднем прибавили телята в весе при плане 700 граммов. И к прошлому году «плюс» получился значительный — 153 грамма. Пожалуй, группа З. В. Жаворонковой наиболее ответственная — телятницы выхаживают самых маленьких телят, до двух месяцев. После чего их подопечные переходят в другие возрастные группы, где им также будет обеспечен и нужный уход, и правильное кормление. Оно должно быть четко сбалансированным и оправданным, ведь телочек готовят для обновления стада, а не на откорм. Поэтому важно избежать перекорма, который может привести к ожирению будущих дойных коров. А это отрицательно скажется на их продуктивности. Да, концентраты в совхозе есть, и животных кормили вволю, о недокорме тут и речи нет.

Мы здесь упомянули лишь звено З. И. Жаворонковой, результаты их февральской работы действительно дают основание для того, чтобы отметить отличный труд телятниц. Но ведь и остальные три звена, обслуживающие другие возрастные группы, поработали продуктивно. А из усилий каждого звена складывается и общий хороший результат работы всего коллектива комплекса. При плане 540 граммов среднесуточные привесы составили 623 грамма, кроме того, это на 219 граммов больше прошлогодних результатов.

Да, обеспеченность кормами в совхозе надежная, и это, безусловно, решающую роль играет в получении высоких результатов. Но на комплексе есть перемены и в организации работы. И это обстоятельство стало тоже хорошим рычагом в обеспечении достигнутых результатов. А если конкретно, с декабря прошлого года здесь перешли на коллективный подряд. Тот самый, за внедрение которого так ратовали в свое время. Но отнюдь не для всех коллективов он стал подспорьем в работе, поскольку сам по себе подряд, конечно же, никакая не панацея от бесхозяйственности. Но там, где его применяют осмысленно, с целью продвинуть работу, и если в этом заинтересован весь коллектив, тогда прогрессивный метод не может не сработать.

Так и получилось на комплексе. Все работающие вошли в четыре функциональных звена — звено кормления, телятниц, слесарей и звено управления. Разработаны условия социалистического соревнования между ними. Все — от кормача до начальника комплекса — заинтересованы в получении высоких привесов, от чего, естественно, зависят и размеры оплаты за труд. При такой структуре все подразделения комплекса стали теснее взаимодействовать друг с другом. Особенно положительный эффект обозначился во взаимодействии групп ручного и механизированного кормления. Обострилось внимание и телятниц, и кормачей к кормлению, бережнее стало обращение с кормами, повысились требования к соблюдению рациона. Иными словами, совсем не лишним и не бесполезным оказался подряд на комплексе в совхозе «Аврора». А, может быть, удастся в дальнейшем использовать его и как толчковую площадку для перехода к более прогрессивным способам хозяйствования, скажем, к аренде.

Н. ДМИТРИЕВА.

Учимся быть хозяевами

ТРУДНЫЙ ПУТЬ К ЛУЧШЕМУ

Деньги счет любят: директор леспромхоза А. И. Сивяков, бухгалтер-расчетчик Г. Ф. Волкова.

(Начало на 1-й стр.).

старое оборудование и отсутствие необходимого контроля. И уплывает за границу древесина задарма.

— Перспектива леспромхоза, несмотря на начатое строительство нового цеха и создание новой технологической линии, — туманная, — признается Анатолий Иванович. — Руководители пытаются навязать строительство фанерного цеха. Отбиваемся, пока есть возможность, знаем, к чему это может привести. Перед нами — печальная история Любанского фанерного комбината. Он в постоянном простое, потому что для изготовления фанеры нужна прекрасная береза.

В городе о леспромхозе нехорошая слава. Редко кто приходит сюда по собственному желанию. И надолго не задерживается.

Первой стала эта проблема для совета трудового коллектива. На одном из заседаний решили: принимать на работу ранее уволенных из леспромхоза по статье только через СТК.

— Леспромхоз, как проходной двор. Принимаем — увольняем по семь — девять раз, — сказала секретарь партийной организации О. Н. Сусаенок. — Уменьшить текучку, избавиться от балласта — такую цель поставил перед собой совет трудового коллектива.

Председатель СТК Борис Иванович Федоров:

— С чего начал наш совет работу? На первом заседании постановили — принимать на работу только через СТК. И это решение было направлено на то, чтобы избавиться от балласта.

Состав совета хороший. Люди, главное, неравнодушные: слесарь Павел Яковлевич Васильченко, Мария Алексеевна Волкова, Виктор Владимирович Стариков... Тот же прием на работу. Собираемся чаще, чем рекомендуют. По мере необходимости. Пусть нам лишние хлопоты, но, возможно, человек почувствует, что не только леспромхоз ему, но и он предприятию чем-то обязан. Распределение жилья тоже идет на совете трудового коллектива.

У нас зимние месяцы — январь, февраль, март — самый «сенокос». Вывозим лес с делянок ближе к хорошим дорогам. Работаем и в субботу. А в позапрошлом году на заседании совета трудового коллектива постановили — объявить на три месяца субботу рабочим днем. Народ взбунтовался. Написали письмо в горком. Собрали мы общее собрание, и пришлось от решения совета отказаться. Опрометчиво поступили, с рабочими не посоветовались, и это нам было уроком.

Два года назад в межсовхозном леспромхозе начали строительство жилья хозспособом. Построен и заложен фундамент больше чем 20 домов. С начала строительства израсходовано 712 тысяч рублей.

— На нас сейчас работают все леспромхозы области, — сказал А. И. Сивяков. — Строим коттеджи на одного хозяина, на двух. Все квартиры трехкомнатные. Планируем построить целый поселок — 100 коттеджей.

Валентина и Александр Садовниковы с двумя детьми, Оксаной и Семеном, узнав о том, что в леспромхозе можно получить жилье, приехали в Сланцы из Новгородской области. Валентину приняли мастером нижнего склада, Александр пошел работать в цех. Первое время жили во временном, малоприспособленном к жилью доме. К сентябрю доделали ремонт в новой квартире. Красили, клеили обои сами. И на новой улице, тогда еще без названия, они были первыми новоселами.

Квартира Садовниковых — просторная, уютная. На кухне красивый линолеум и плитка. Если бы не печка — ничем не отличить от городской, а может, эта еще лучше.

Совсем недавно из цеха Александр вместе с двумя друзьями, Александром Марчуковым и Александром Журиным, перешел на нижний склад. «Теперь, — шутит он, — жена руководит не только дома». Все три Александра получили квартиры в новых домах. Администрация их работой довольна. У Александра Садовникова свое мнение о работе, администрации и дисциплине:

— В цехе, где раньше работали, всех одной меркой меряют. Хотели мы там перейти на подряд — не получилось. На раскряжевке, где сейчас работаем, очень тяжелые условия труда, люди не идут, расценки низкие. Но мы знаем: все, что заработали, — наше. Знаем, что все зависит только от нас.

Вырос в деревне, знаю цену труду. Когда работал в цехе, нередко возникали споры с начальством по оплате труда. Больше всего меня не устраивала всеобщая уравниловка.

Большинство станков в цехах леспромхоза уже давно выработало свой ресурс, часто ломаются, и поэтому во многом от слесарей и электриков зависит выполнение плана. Электромонтер Николай Тетенькин за небольшой промежуток времени показал себя грамотным специалистом. Ответственное отношение к выполнению задания — его характерная черта.

В просторной, трехкомнатной квартире Садовниковых уютно. Они были первыми новоселами на улице Светлой.

Один хорошо работает, другой долго гуляет — отношение одинаковое.

Очень обидно, что много древесины улетает у нас на ветер — из трех горбылей, что перерабатываются на щепу, можно штакетник делать. В старом цехе есть отходы — рейки, досочки тоненькие. Их можно реализовать через магазин «Сделай сам». В хозяйстве все пригодится. Даже в новом цехе, где делают такую дощечку, остаются обрезки по 30 сантиметров. Немного поработать с ними — хороший паркет...

Сейчас Александр подумывает об аренде. Знает об этом и директор. Он согласен, готов помочь. Есть пока идея. Каким образом она превратится в реальность — еще неизвестно. Чувствовалось, вызывает эта тема немало споров в семье Садовниковых.

Строительство новых производственных помещений, удобных и красивых домов для рабочих, где на одну семью приходится до 100 квадратных метров жилой площади, стремление улучшить условия труда, аренда со временем решат сложную задачу создания в мехлесхозе по-настоящему рабочего коллектива. Но сегодня цифры не утешительны. В 1988 году текучесть кадров среди рабочих на этом предприятии составила 56,8 процента. Уволено «по статье» 43 человека. Самый неблагополучный показатель в районе. Причины?

— Все, что касается работы, от наших мужиков в гараже не отнять. Но вот, например, с днем рождения друг друга поздравить — такого нет.

— Сидлецкий в работе хваткий парень, а профком его бездействует. Уж сколько раз ему говорили: Гена Петров год в больнице лежит и про него почти забыли, — это слова председателя СТК Б. И. Федорова.

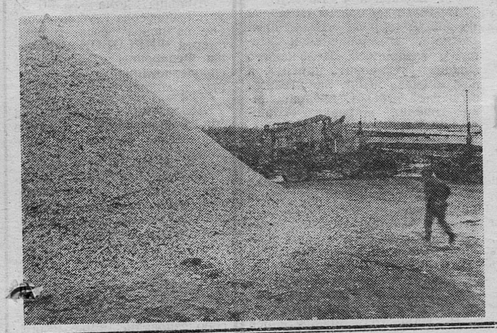

С первого июля леспромхоз перешел на **новые тарифные** ставки и должностные оклады. Что от этого изменилось — рабочие не знают. Экономическая учеба в цехе давно не проводится, хотя план есть. Все ссылаются на тяжелый коллектив. Но нельзя же, как сказал А. Садовников, «грести всех под одну гребенку».

Коллективом работающих здесь назвать трудно.

— Даже стабильные бригады мы подобрать не можем, — это уже слова мастера Максимова. — Во-первых, не из кого. А когда приходит хороший рабочий, сами не даем. Начинаем «затыкать дыры», не заботясь о создании хотя бы одной стабильно работающей бригады.

Рядом с цехом лесопиления большая гора мелкой щепы (на снимке). Мощный агрегат под напором воздуха выбрасывает ее еще и еще. Это измельченные отходы от производства щитов пола. Часть этих отходов леспромхоз реализует населению по 2 руб. 70 копеек за кубометр. Щепа пока не идет ни в какое производство. Планируют, что будет работать на ней котельная, но котельная еще не построена, а уже есть опасения, что она морально устарела. Рабочий, что стоит у станка и сортирует обрезки на продажу и в щепу, все кидает в измельчитель. На вопрос, почему он так делает, сказал: «Мне так в два раза быстрее». И если Александр Садовников, когда работал в цехе, был уверен в том, что за эту работу необходима оплата, хотя сортировка, как уверяла и. о. начальника цеха К. И. Харламова, входит в комплекс работ, что спрашивать с остальных?

Не устраивают рабочих заработная плата, условия труда, обстановка. В бригаде, где каждый только проводит время, желающему работать — не ужиться. Бесконечные перекуры, частые прогулы. И совсем никакой заинтересованности в благополучии предприятия.

В леспромхозе начали хорошее дело, но в то самое время, когда был заложен первый камень в фундамент первого дома, необходимо было начинать «строительство» коллектива. А эта задача в сто раз труднее.

Н. СТЕПАНЕНКО, Ю. ТЕРЕНТЬЕВ.

Учимся быть хозяевами

КООПЕРАТИВЫ ДЕРЖАТ МАРКУ

НАСТОЯЩИЙ СЮРПРИЗ

Настоящий сюрприз делают своим заказчикам работники кооператива «Сюрприз». Потребовался мне ремонт квартиры, пожалуйста, теперь есть у нас в городе хорошие мастера, которые не только быстро, но и качественно производят ремонтные работы. Спасибо и за то, что избавляют нас от многих хлопот и забот, связанных с ремонтом. Я всегда затрачивала на ремонт столько физических, моральных, да и материальных сил и средств. А работники кооператива «Сюрприз» выполнили все так быстро.

А. ИВАНОВА,
читательница газеты.

ОБСЛУЖИВАЮТ ПО-РАЗНОМУ

Из строя вышел холодильник «Смоленск». Обратился я на сланцевский участок «Рембыттехники» и вызвал мастера. За вызов на дом уплатил рубль, хотя объяснил причину на месте. Потом доставил холодильник на участок, получил квитанцию и спокойно отправился домой, поскольку мне пообещали, что через две недели его можно будет забрать.

Прошло два месяца, а дело не сдвинулось с мертвой точки. Кто же должен отвечать за такое безобразное отношение к людям?

Тоже самое и с ремонтом часов. Пришел, спросил, можно ли вставить стекло. Ответили, что нет, надо ждать. Тогда отправился в кооператив БОН. Тут мне сразу же сказали, что вырежут по размерам любое. Кроме этого, ответили на все интересующие меня вопросы. Вот если бы и в государственных учреждениях и организациях встречали так, как в кооперативе БОН, наверное, не надо было бы им в конце месяца беспокоиться за план.

И. ЕРШОВ,
житель города.

ИЗ ВЕСТНИКА ОБЩЕСТВЕННО-ПОЛИТИЧЕСКОЙ ИНФОРМАЦИИ ЛенТАСС

УСЛУГИ НАСЕЛЕНИЮ

В Ленинграде и Ленинградской области стали уделять больше внимания вопросам развития сферы услуг. По сравнению с 1985 годом объемы реализации платных услуг за 1986—1988 годы увеличились в полтора раза, они стали разнообразнее.

Обсудив меры совершенствования платных услуг населению области, исполком Ленинградского областного Совета обязал исполкомы городских и районных Советов осуществить перестройку этой сферы, направив силы и средства на ускорение ее развития, улучшение качества обслуживания населения. Все это должно делаться на основе формирования современной материально - технической базы, привлечения к оказанию услуг всех предприятий и объединений, создания разветвленной сети кооперативов, развития индивидуальной трудовой деятельности.

В нынешнем и следующем году предстоит добиться увеличения объемов предоставляемых населению платных услуг на 15 — 20 процентов. Особое внимание следует обратить на преодоление различий в уровнях бытового обслуживания сельского и городского населения.

Николай ТУЛЯКОВ,
корр. ЛенТАСС.

ДАБЫ НЕ ПОВТОРЯЛОСЬ

Обзор публицистики февральских номеров литературно-художественных журналов

„ВОТ уж, действительно, все относительно, все!» — пел Владимир Высоцкий. Думал ли он, что так скоро наступят чудные для средств информации времена, когда можно будет говорить хоть и не всю, но Правду! И мог ли предположить, что буквально через три года с момента начала Гласности кто-то пресытится уж его и станет говорить: «Опять? Надоело!». Очевидно, глубоко укоренились мы в том времени, что называется ныне застойным. Но раз уж невозможно более жить по-старому, необходимо это старое вытащить на свет белый, изучить, и вытряхнуть как следует, дабы не повторялось.

Поэтому пределом моих библиотечных стремлений является желание, чтобы всякий прочитавший этот обзор обратился хотя бы к одному из февральских журналов.

Самым плодовитым на размышления о нашем прошлом и настоящем оказался журнал «Знамя», представляющий работы известных авторов: Юрия Феофанова «Возвращение к истокам. Суждение о власти», который просто диву дается, «как же это при гласном, демократическом с виду государстве сажают заведомо невиновных, а гражданин в тяжбе с бюрократией до сих пор не имеет юридической точки опоры?».

Рой Медведев продолжает публиковать свои исторические очерки «О Сталине и сталинизме» (как раз та тема, что поднадоела некоторым читателям), рассказывает в этой части о мерах проведения коллективизации и индустриализации в стране, о политических судебных процессах (поименно называя репрессированных в связи с процессами людей), затрагивает тему смерти Серго Орджоникидзе.

Продолжением цикла «Кто виноват, или Что делать?» является статья Юрия Черниченко «Уроки Кузьмичева». Возможно, кто-то видел телевизионный очерк из пяти передач под таким же названием. А. Ю. Кузьмичев — директор государственного племенного завода «Зыбино», трудовой коллектив которого решил выйти из РАПО, что и сделал, перейдя на полный хозрасчет. «Шоферы стали как бы владельцами машин, платят совхозу за горючее, ремонт, а получают... Да, получают они деньги у кооператива доярок: тебя вызвали, ты сделал работу, получи в чеках. Зарплаты нет, есть твоя доля от дохода. Доярка расплачивается от молока. Сдала тонну молока, получила на руки 250 рублей в чеках, из этих денег она и шофера, и тракториста будет нанимать, отсюда она и расходы оплатит, и коровник поделит, и свою долю от дохода определит... Расходы сократились на 50 тысяч в год. Отсюда прибыль — ожидаем 800 тысяч рублей...». Телепередача эта заинтересовала аграрников с Дальнего Востока и из Чехословакии. Возможно, им заинтересуются и сланцевские сельскохозяйственники.

В сущности, Кузьмичеву повезло: преодолел все препоны, делает нужное дело, а вот бывшему председателю Мурманского Рыбколхозсоюза Юлию Ефимовичу Гитерману пришлось очень туго за добрые его начинания. Остановив гибель старых поморских сел на Белом море, создав базу зверобойного промысла, дающую 3 миллиона рублей прибыли, он получил «назначение» в тюрьму. «Вы можете объяснить, что со мной случилось?.. Знали бы вы, как унизительно и постыдно доказывать, что ты — честный человек!.. За что же тогда меня держали полгода, за что избивали, бросали в карцер?». И это весной 1985 года, того самого года, когда прозвучал призыв к перестройке, когда Прокуратура СССР стала вскрывать преступления «власть имущих», когда жулики забегали, освобождаясь от свидетелей своих преступлений. Не стал ли Гитерман таким свидетелем? — этот вопрос пытается прояснить А. Никитин в статье «Расследование», опубликованной в «Октябре».

От позорного клейма трудно избавиться... Может, кто-то помнит такое имя — Филипп Миронов? Долго этому человеку пришлось нести на имени своем посмертную печать предателя и изменника. В публикации «Трижды приговоренный» Е. Лосева («Москва») приводится документальное доказательство невиновности и честности Филиппа Кузьмича Миронова, командарма Второй конной Армии. Миронов был убит в 1921 году ночью в прогулочном тюремном дворике.

У нас почему-то всегда любили приравнивать всех к среднему уровню (недаром в среднем мы неплохо живем), не дай бог кто высунется. Но раз уж осмелился встать во весь рост, то либо погибай, либо вон из страны. Так вот нечего оказалось делать в Советском Союзе ныне лауреату Нобелевской премии, а в конце пятидеся-

(Окончание на 4-й стр.).

Из редакционной почты

А ВЕДЬ У НАС ГОРОД!

Так город у нас или самая заброшенная деревня, где весной да осенью не проехать, не пройти из-за непролазной грязи? Наверное, у нас город только местами. Решил я навестить родственников, пошел пешком к вокзалу. И что вы думаете, от дома № 46в направился к девятиэтажке, но путь преградила канава. Тогда решил идти в обход у магазина «Космос». Да не тут-то было: грязи оказалось нисколько не меньше. Около моста через Кушелку по обе стороны все распахано, раскурочено, плывет себе эта глиняная жижа. Все-таки кое-как добрался до вокзала.

Да и на самом вокзале обстановка нисколько не лучше. Нет даже графика движения автобусов на пригородные маршруты. Спросил у диспетчера, она ответила, что как только вывесят, поздно вечером молодежь все срывает, вот и телефонный автомат сняли. Неужели работники милиции не могут навести порядок в таком месте?

Е. ИЛЬИН.
Улица Кирова, дом № 46в.

СКОЛЬКО СТОИТ КНИГА?

В неказистом домике на третьем поселке ютится это очень важное и нужное горожанам, да и сельским жителям предприятие. С трудом пробравшись по вешней грязи, видишь переполненную всякими отходами производства и быта людей территорию. Тут и макулатура, не умещающаяся порою под утлыми навесами, и тряпье, и стеклобой...

Большинство входящих в это предприятие интересует прежде всего, как получить книгу взамен на сданную макулатуру?

Работники предприятия разъясняют: в течение года на город по заявкам предприятий они получают абонементы на художественную литературу. Оставшаяся часть из них поступает в свободную продажу через магазин «Стимул» и два передвижных пункта. При основном распределении учитывают, как тот или иной коллектив выполняет установленный ему план сдачи вторичного сырья.

Наиболее активны в этом коллективы и руководители заводов «Сланцы», цементного и резиновых изделий, городского торга, школ. Много усилий к сбору и сдаче макулатуры прилагают школьники. В нашем управлении разрабатываются меры для их поощрения. От многих школ предприятие получает по полторы тонны макулатуры. И справедливо было бы поощрять старания учащихся — давать им талоны на книги для пополнения личных библиотек.

Но не все тут идет гладко.

ЧТОБЫ „СТИМУЛ" МОГ ЧАЩЕ СТИМУЛИРОВАТЬ ЛЮДЕЙ ЗА СДАННУЮ МАКУЛАТУРУ, НУЖНО ПОСТАРАТЬСЯ И ПРЕДПРИЯТИЯМ ГОРОДА ВЫПОЛНЯТЬ ПЛАН ПО СДАЧЕ ВТОРСЫРЬЯ

Многие даже крупные предприятия и организации не выполняют установленных планов. Среди таких — предприятия треста № 63. Они систематически не выполняют планы сдачи макулатуры и тряпья. В прошлом году совершенно не сдавали вторичное сырье коллективы комбината «Стройдеталь», СПОГАТ, ПМК-15, мехлесхоза. Автомобилисты должны были сдать 750 килограммов вторичного сырья, а сдали менее половины предусмотренного. Этот коллектив — самый главный сдатчик отходов резины. При плане в 65 тонн сдано всего лишь около 12 тонн.

Не сдали ни килограмма вторичного сырья за весь прошлый год межсовхозный леспромхоз, хлебокомбинат... И таких больше половины.

Эти коллективы до сих пор игнорируют решение исполкома Сланцевского городского Совета народных депутатов от 28 января 1988 года № 35 «О плане сбора и сдачи вторичного сырья предприятиями и организациями на 1988 год».

Коллектив предприятия «Ленторрессурсы» прилагает немало усилий к тому, чтобы улучшать свою работу по обслуживанию населения. Хорошо трудится, всегда выполняя план, заведующая магазином «Стимул» Г. Н. Коньшева. Ветеран предприятия Л. А. Ушканова, уйдя на заслуженный отдых, не покинула своего предприятия, она работает в передвижном вагончике по приему вторичного сырья.

Но проблемы, не разрешаемые многие годы, что называется, вяжут коллектив этого предприятия по рукам и ногам.

— Мы издеваемся над людьми, — говорит директор предприятия С. А. Портнягин, — сдав нам макулатуру и получив талон на книгу, сланцевчанин вынужден ехать в Ленинград, затрачивая 7 рублей 40 копеек, чтобы купить там книгу. Мы много лет боролись и до сих пор бесплодно боремся за то, чтобы Ленкнига поставляла в книжные магазины Сланцев литературу макулатурных изданий. За последние 6 лет только два раза такие книги поступали к нам.

По нашему ходатайству горисполком и горком партии не раз обращались в облисполком и обком КПСС и, конечно, в Ленкнигу с таким предложением. Но ответ — одни отписки!

Мы настаивали и настаиваем сейчас на том, чтобы Ленкнига определяла, сколько книг поступит к нам в Сланцы в течение года. Тогда мы будем получать абонементы под это определенное количество и точно знать расстановку сил и возможностей.

— До перехода предприятий на хозяйственный расчет, — продолжает Сергей Анатольевич, — горисполкомом был отведен участок под строительство помещений для нашего предприятия, сделаны все расчеты и предпроектные разработки. Мы уже построили там хозяйственным способом площадку для приема стеклобоя. А теперь все это — заглохло...

Покидаешь этот участок и вспоминается строчка из песни, что пелась в старом-старом кинофильме: «Позабыт, позаброшен». И так хочется надеяться, что все изменится к лучшему и в таких вот житейских делах.

И. СТЕПАНОВ,
внешт. корр.

ДАБЫ НЕ ПОВТОРИЛОСЬ

(Начало на 3-й стр.)

тых годов молодому поэту Иосифу Бродскому, над которым в те «оттепельные» годы был учинен образцово-показательный суд за тунеядство. Этому посвящены две публикации: в журнале «Нева» — «Дело Бродского. История одной расправы...» Я. Гордина. И в журнале «Юность»: «Я работал — я писал стихи» Н. Якимчука.

Интересно наблюдать за тем, как разные молодежные журналы отыскивают материал для печати. Прослеживается четкая позиция. И если «Молодая гвардия» не нашла ничего лучше, кроме как поместить злобную статью В. Бушина «Деяния святого отказчика» о том, как главный редактор «Огонька» В. Коротич был избран на XIX партконференцию, то журнал «Аврора» публикацией «Вернутся ли дети» В. Аграновского обращался к такой мало раскрытой теме, как жизнь подростков в колониях. Опубликованный материал представляет собой отрывки из записных книжек писателя, которые тот собирал к своей повести «Остановите Малахова!», но в повесть помещать и не думал, считал, что не пропустят. И хотя это записи 1974 года, Аграновский полагает: мало что изменилось в колониях за 15 лет.

Еще один молодежный журнал «Юность» предоставляет слово белорусскому режиссеру и сценаристу Сергею Лукьянчикову («Жить без кавычек»), создателю художественно - публицистического фильма «Боль», который вызвал «наверху» раздражение и нелегко пробивает себе дорогу.

Готовится к изданию книга известных писателей Леонида Жуховицкого и Ларса Хесслинда (Швеция), посвященная любви. Завершающий ее диалог авторов в письмах предлагается читателям «Иностранной литературы» под заголовком «О любви и прочем». О чем прочем, вы можете прочитать сами, но главной мыслью сей интереснейшей беседы двух, несомненно сведущих в предмете людей, стала фраза, которая может достойно завершить обзор: «Все, в чем вы нуждаетесь,— это любовь»...

С. ШИПОВА,
старший библиограф районной библиотеки.

Зое Андреевне и Андрею Алексеевичу НИКОЛАЕВЫМ

В день вашей свадьбы золотой примите искренние поздравления. Желаем крепкого здоровья, благополучия, успехов во всех делах.

Коллектив Сланцевского производственного объединения грузового автотранспорта.

Телевидение

ПОКАЗЫВАЕТ МОСКВА

ЧЕТВЕРГ, 6 АПРЕЛЯ

6.30 — 120 минут. 8.35 — Мультфильмы. 9.05 — «Гаданье на бараньей лопатке». Х. ф. 10.25 — Новости. 10.35 — Детский час. 11.35 — Кинопанорама. 15.30 — Новости. 15.45 — Док. фильмы. 16.25 — Л. Бетховен. Соната № 23. 16.50 — Новости. 16.55 — ...До шестнадцати и старше. 17.40 — Победители. 18.45 — Сегодня в мире. 19.00 — «Телеэко». 19.30 — Мультфильмы. 19.50 — «Фраги — разлученный со счастьем». Х. ф. 1-я серия. 21.00 — «Время». 21.50 — Ступени. 23.20— Сегодня в мире. 23.40 — Баскетбол.

* * *

23.30 — «Кто поедет в Трускавец». Х. ф. Новости. Поет Муслим Магомаев.

ПОКАЗЫВАЕТ ЛЕНИНГРАД

ЧЕТВЕРГ, 6 АПРЕЛЯ

9.05 — Химия. 8 кл. 9.35 — Док. фильм. 10.35 — «Пароль «Надежда». Д. ф. 11.00 — Литература. 5 кл. 11.20 —Фильм-концерт. 17.35 — Телеуниверситет технических знаний. 18.05 — Мультфильм. 18.40 — Сад. 18.55 — Реклама. Объявления. 19.00 — Ленинград. 19.20 — Большой фестиваль. 19.30 — Международный турнир вторых сборных по хоккею. 20.45 — Спорт, спорт, спорт. 21.00 — «Время». 21.50 — 600 секунд. 22.00 — Пятое колесо.

ПОКАЗЫВАЕТ ТАЛЛИНН

ЧЕТВЕРГ, 6 АПРЕЛЯ

9.00 — Программа передач. 9.05 — Телешкола. 9.25 — Детский экран. 10.35 — «Что посеешь...». Х. ф. 14.20 — Телеинформации. 14.30 — Программа передач. 14.35 — Телефильм. 14.55 — Телефильм. 16.40 — «Река нашей любви». 17.10 — «Встречи в Арктике». 18.00 — Вечерняя программа. 18.05 — Телешкола. 18.20 — «Ээсти крооника». № 4/89. 18.30 — «Заглянем в сад!». 18.45 — «Актуальная камера». 19.00 — Круговое движение. 19.30 — Детский экран. 20.50 — Реклама. 21.00 — «Актуальная камера». 21.30 — Угол зрения. 22.30 — Мастер-музыкант.

Кино

ДВОРЕЦ КУЛЬТУРЫ. 5 апреля — **«Кинг-Конг жив».** (Две серии). Начало в 17, 20 часов.

КИНОТЕАТР «ТРУД». 5 апреля — **«Утреннее шоссе».** Начало в 18.10, 19.50, 22 часа. Для детей. **«Куда доскачет ранняя пташка».** Начало в 15 часов 40 минут.

ДОМ КУЛЬТУРЫ ГОРНЯКОВ. 5 апреля — **«Враг мой».** Начало в 17, 19, 21 час.

КЛУБ «ШАХТЕР». 5 апреля — **«Павел Филонов в воспоминаниях современников».** Начало в 17, 19, 21 час.

УВАЖАЕМЫЕ ЖИТЕЛИ И ГОСТИ г. СЛАНЦЫ!

Сегодня, 5 апреля, в магазине № 23 «Хозяйственные товары» проводится выставка - продажа «Красивая посуда — украшение праздничного стола». Чайные и кофейные сервизы, многочисленные столовые наборы, а также детские наборы, салатницы, художественные фарфоровые изделия представляет на выставке - продаже Дулевский фарфоровый завод.

Приятных вам покупок!

Горторг.

Мир увлечений

Шашки в России

(Начало в № 59).

РАЗВИТИЕ шашек в России можно разделить на три этапа: до 1827 г. — первый этап, второй — до 1887 года и третий — 1887—1917 годы.

Можно считать, что очень широкое распространение шашки получили при Петре I, который ввел их даже в свои «ассамблеи». О распространении шашек в России в XVIII веке можно судить и по памятникам художественной литературы. Например, Г. Р. Державин в оде «На счастье» говорит о трех играх: шашках, картах и шахматах, как об обычном занятии «при встрече с красоткой». А. С. Пушкин в стихотворении «Зима, что делать нам в деревне» сообщает, что «приходится... сидеть за шашками». Упоминается о шашках в повести «Арап Петра Великого».

Второй этап определяется датой выхода в свет в 1827 году книги А. Д. Петрова «Руководство к основательному познанию шашечной игры, или Искусство обыгрывать всех в простые шашки», а конец его — прекращение издания журналов «Радуга» и «Шахматный вестник», в которых были опубликованы последние работы М. Гоняева, выдающегося теоретика того времени.

Этот этап характеризуется появлением нотации для записи ходов и расположения шашек на доске. Был разработан обстоятельный устав игры, получила большое развитие композиция (особенно задачная), положено начало ее теории, сделан большой вклад в анализ концов игр. Начала входить в практику игра по переписке. Написана новая работа по истории шашек. Выявлены замечательные самородки — умельцы из народа.

В 1859—1863 гг. издавался журнал «Шахматный листок», в котором изредка помещались материалы о шашках. В том же году были опубликованы «Воспоминания» А. Д. Петрова.

С 1870 по 1837 гг. издавался журнал «Всемирная иллюстрация», в шашечных отделах которого было опубликовано много шашечных задач с оригинальными финалами, «Воспоминания о Хромом и Яковлеве». Иван Петрович Хромой был сильнейшим игроком. Настоящая фамилия его — Селезнев. Он прихрамывал. Хромой имел лавочку в Гостином дворе, Д. Яковлев был зажиточным мещанином, но из-за страсти к шашкам один проторговался, а другой прожился и в конце жизни оба вели борьбу за существование.

С 1877 по 1879 гг. М. Гоняев опубликовал три статьи под общим названием «Наброски о шашках».

В 1831 и 1883 гг. издавался журнал «Зритель», в котором М. Гоняев и Н. Панкратов опубликовали анализ дебюта «Гибельное начало».

Летом 1884 года состоялся первый (из отмеченных в печати) турнир за доской с участием Е. Лебедева, А. Попова, Д. Саргина, В. Эрдели и П. Боброва.

Из сильных игроков того времени следует отметить С. Комарова, И. Серкова, И. Чистякова, С. Романычева, В. Филиппова.

Наиболее талантливым пропагандистом шашек был Михаил Константинович Гоняев. Юрист по образованию и роду занятий, Гоняев написал солидное исследование по специальности. Но его интересовали и игры — в шахматы и шашки, особенно их история. Самостоятельно изучив французский, английский и немецкий языки, занимался переводами. Попала как-то к Д. Саргину книга о шашках на испанском языке. М. Гоняев сел за перевод, не зная испанского, и через две недели добился хорошего построчного перевода.

Третий этап характеризуется большим развитием игры по переписке публикациями в периодической печати и проведением всероссийских соревнований. Директор одной из киевских гимназий Павел Николаевич Бодянский организовал в Москве проведение двух чемпионатов России. В первом (июль 1894 года) участвовали 8 шашистов, игравших в два круга. Победителями были два москвича: С. Воронцов и Ф. Каулен. Во втором чемпионате (июль 1895 года) было уже 14 участников, игравших между собой в четыре круга. Чемпионом стал С. Воронцов, 2-е место занял Ф. Каулен, 3-е—сильнейший игрок Варшавы Д. Фишбин.

В 1899 году закончился финал среди заочников. Чемпионом стал А. Оводов, 2-е место занял В. Шошин, на 3-е вышел варшавянин С. Индых.

С июля 1897 года начал выходить в свет первый в России специальный шашечный журнал «Шашки». Издатель — П. Бодянский. В июне 1899 года П. Бодянский организовал в Москве третий чемпионат России. 12 участников играли в четыре круга. С. Воронцов в турнире не участвовал. Чемпионом стал Ф. Каулен, 2—3 места поделили А. Оводов и А. Шошин.

В 1902 году в Москве состоялся четвертый (и последний) чемпионат России. 15 участников играли в два круга: первый — С. Воронцов, далее — А. Шошин и Ф. Каулен.

В 1903 году братья Шошины издавали журнал «Шашечный листок». В обращении к читателям говорилось: «Цель нашего издания—установить прочную и живую связь между любителями шашечной игры. С прекращением издания журнала «Шашки», издававшегося более 4 лет, эта связь поддерживалась лишь двумя—тремя отделами в изданиях, которые не могли удовлетворить любителей...». Журнал выполнил свою задачу: в нем опубликовано много задач и этюдов, анализов партий, напечатана статья по истории шашек, устав игры, организовано много турниров и матчей по переписке, помещались заметки с мест. В конце 1903 года издание журнала прекратилось.

В 1904 году прекратилось издание «Шахматного обозрения».

В 1911 году А. Зенченков (Юрьев) пытался издавать журнальчик «Шашечные досуги», но после 4-го выпуска прекратил существование.

Кратковременные издания не могли содействовать сплочению любителей шашечной игры. Лишь шашечный отдел в «Литературных и популярно-научных приложениях» к журналу «Нива», который с 1900 по 1917 годы редактировал В. Шошин, сыграл большую роль в развитии игры.

Е. СВИДЕРСКИЙ,
председатель городской федерации шашек, кандидат в мастера спорта СССР.

(Продолжение следует).

Коллектив ремонтно - механического завода скорбит по поводу безвременной смерти **ШМЕЛЕВА Ивана Григорьевича** и выражает соболезнование семье и близким покойного.

Жильцы дома № 50 по ул. Ломоносова глубоко скорбят по поводу безвременной смерти **ФИРСОВОЙ Антонины Федоровны** и выражают соболезнование семье и родным покойной.

Коллектив яслей-сада № 14 соболезнует Альбине Алексеевне Галуза по поводу смерти отца.

Коллектив СРСУ-6 выражает глубокое соболезнование Анне Ивановне Шмелевой по поводу скоропостижной смерти мужа.

Коллектив шахты № 3 глубоко скорбит по поводу безвременной смерти **УСТИНСКИХ Юрия Егоровича** и выражает искреннее соболезнование семье и родным покойного.

Коллектив бригады дренажистов шахты № 3 глубоко скорбит по поводу безвременной смерти **УСТИНСКИХ Юрия Егоровича** и выражает искреннее соболезнование семье и близким покойного.

Футбольная команда шахты № 3 глубоко скорбит по поводу безвременной смерти **УСТИНСКИХ Юрия Егоровича** и выражает искреннее соболезнование родным и близким покойного.

Футболисты команды «Шахтер» скорбят по поводу безвременной смерти **УСТИНСКИХ Юрия Егоровича** и выражают соболезнование родным и близким покойного.

Глубоко скорбим по поводу безвременной смерти **УСТИНСКИХ Юрия Егоровича** и выражаем соболезнование родным и близким покойного.

Друзья.

Сердечно благодарим коллективы РМЦ цементного завода, п/о «Сланцыжилкомхоз», соседей, жителей Зеленого поселка, знакомых и родственников, оказавших помощь в похоронах дорогого нам Сычева Виктора Петровича.

Жена, дочь, зять, родственники.

ЯРМАРКА

Впервые в нашем городе проводится межрайонная промышленно-торговая ярмарка, которая откроется в субботу, 8 апреля 1989 года, в 10 часов в павильоне рынка на берегу р. Плюссы. На ярмарке будут представлены товары, имеющиеся на складах предприятий и организаций района: промышленные товары, оборудование, приборы, инструмент, металлоизделия, инвентарь, скобяные изделия, строительные материалы, спорттовары и т. д. В ярмарке примут участие предприятия Сланцевского и Кингисеппского районов, торговые организации.

Приглашаем на ярмарку всех жителей района, садоводов-любителей, арендаторов, кооператоров.

Исполнительный комитет горсовета.

МИЛИЦИЯ ПРОСИТ ПОМОЧЬ

30 марта 1989 года в период с 19 до 20 часов в маршрутном автобусе № 4, следовавшем из Лучек в Сланцы, у гражданки Р. из кармана пропал кошелек. Обнаружив пропажу, гражданка Р. обратилась к водителю с просьбой остановить автобус. Выйдя из автобуса, она побежала за мужчиной, который ехал в этом же автобусе и вышел из него на автовокзале. Подбежав к нему, она осмотрела его карманы и вернулась в автобус.

Свидетелей и лиц, знающих что-либо о данном происшествии, просим позвонить по телефонам: 2-31-30 или 2-30-97, или обратиться в кабинеты №№ 8, 9 отдела уголовного розыска Сланцевского отдела внутренних дел.

Редактор В. В. ИВАНОВ.

Газета издается по вторникам, средам, четвергам, пятницам и субботам

НАШ АДРЕС: 188540, г. Сланцы, Банковская ул., 3. ТЕЛЕФОНЫ: редактор—2-23-81; зам. редактора, отдел промышленности—2-16-65; отв. секретарь—2-17-85, отдел партийной, комсомольско-молодежной жизни — 2-14-06; отдел сельского хозяйства — 2-16-70; отдел культуры, быта, писем и массовой работы — 2-23-65; фотокорреспондент — 2-16-03; корректоры — 2-13-60, бухгалтерия — 2-36-68. Объявления принимаются с 14 до 18 часов.

Сланцевская типография ППО № 1—1, ул. Банковская, дом № 3. Газету набирали Чебурак Н. С., Пугацевич Н. М., верстала Крутелевич В. В., печатали Ковалева Т. И., Сол тыс Л. И., Кудрявцева Л. Т. Корректоры Платонова Т. И., Ермолаева Л. А. Объем 0,5 п. л. Тираж 14621. Заказ 1369.