№ 103 (11015) Пятница, 4 июня 1993 года.

Газета издается с февраля 1944 года. Цена в розницу свободная.

ЗНАМЯ ТРУДА

Учредитель—Сланцевский городской Совет народных депутатов

ВЕСТИ ОТОВСЮДУ

На благое дело средств не жалеть

Постепенно расширяется отделение социальной помощи — сейчас в штате сорок человек. А это значит, что большее количество одиноких пожилых людей обретают поддержку и заботу. Если в прошлом году социальные работники обслуживали 240 стариков, то нынче уже 270.

Но и самому отделению, чтобы оно нормально функционировало, необходима поддержка.

— Мы благодарны членам Малого Совета, которые приняли решение о бесплатном проезде социальных работников не только в городе, но и по району, — отметила заведующая отделением социальной помощи И. П. Панова. — А ведь нам приходилось тратить немалые деньги на проездные документы. С 1 апреля социальные работники ездят по своим удостоверениям.

Городская администрация выделила нам и дополнительные помещения, которые прежде занимала налоговая инспекция. До этого мы ютились в одной комнате. Теперь необходимо помещения отремонтировать. Может, найдутся спонсоры, которые помогут нам в этом? Средства можно перечислить в Сланцевское отделение Промстройбанка на счет № 700433. Это счет благотворительного фонда. Конечно, деньги нужны не только на ремонт, а, в первую очередь, на оказание материальной помощи остро нуждающимся в ней людям.

Да, сейчас трудно всем, и перечисления на счет благотворительного фонда скромные. Некоторые предприятия отказали отделению социальной помощи и в такого рода услугах, как продажа своей продукции по более низким ценам. Ранее это практиковали мясокомбинат, молочный завод и хлебокомбинат. Сейчас только хлебокомбинат, по специальным талонам, продает по более низкой цене хлеб 210 одиноким престарелым. И малообеспеченные граждане пользуются такой услугой. Поэтому отделение социальной помощи выражает благодарность руководству хлебокомбината. И надеется, что другие предприятия найдут возможность перечислить, пусть небольшие, средства в благотворительный фонд. Ведь они действительно пойдут на благие дела, на поддержку наших стариков.

Т. САШИНА.

Конкурс швей

Конкурсы профессионального мастерства учащихся уже стали традиционными в ПТУ № 15. О том, как прошел конкурс среди ребят, получающих профессию слесаря-монтажника, мы уже рассказывали.

Подобный состоялся и среди швей. В нем участвовали учащиеся первого и второго курсов.

— Первокурсницы отвечали письменно на пять вопросов по спецтехнологии, материаловедению, а потом выполнили практическое задание, — рассказала мастер производственного обучения Галина Николаевна Яковлева. — Оно было несложным — прошить карманы, сделать три шва. И на эту операцию давали полчаса. Девочки хорошо справились. Но и свои победители есть. В группе № 17 первое место заняла Юля Вислова, на втором — Ира Поличенкова, на третьем — Ира Храмцова.

В группе № 18 призерами стали Олеся Клезович, Лена Борисова и Марина Чуракова.

Второкурсницы тоже в течение получаса отвечали на теоретические вопросы письменно. А на выполнение практического задания им давали значительно больше времени — три часа. Ведь девочки полностью шили из подготовленного кроя рабочую куртку. Многие показали отличный результат и по теории, и по практике.

В группе № 27 первое место заняла Лена Лактюшина, второе — Наташа Смертина, а третье — Ира Дмитриева.

В группе № 28 победительницей стала Лена Хорошева, на втором месте Юля Мурашкова, на третьем — Марина Никифорова.

Второкурсницам мы присваивали разряды. Все призеры и остальные, кто заработал пятерки, получили 3-й разряд. Другим девочкам присвоен 2-й разряд.

Т. КРЫЛОВА.

Тренируются и отдыхают

Наступили столь долгожданные школьниками летние каникулы — пора отдыха. Открылись загородные и городские лагеря, где ребята смогут интересно отдохнуть, набраться сил.

С 1 июня работает и лагерь в детско - юношеской спортивной школе. В нем 87 учащихся школы. Конечно, ребята не забывают и о тренировках. Но помимо них, они участвуют в различных развлекательных мероприятиях, их ждут походы. А для девочек работает кружок вязания, который ведут работники Дома детского творчества. Так что юные спортсменки могут не только свое мастерство совершенствовать, но и овладеть секретами рукоделия.

Т. ШИХОВА.

Будем стараться

Многие жители Лучек так привыкли покупать продукцию в магазине «Горячий хлеб», что теперь с нетерпением ждут его открытия. Мы поинтересовались у заведующей магазином О. В. Семеновой, когда же снова появится возможность делать покупки в «Горячем хлебе».

— Наш магазин находится на реконструкции. Очень не хотели мы заниматься этим, но жизнь заставила. С каждым днем участились случаи воровства, ведь наш магазин все еще находился на самообслуживании. Поскольку выпечные изделия сейчас дороже, то за каждую пропажу не внесешь деньги. Мы поэтому и решили провести реконструкцию и сделать прилавки. Все это потребовало немало усилий. Конечно же, торговля через прилавок увеличит время расчета с покупателями, но так надежнее.

Несмотря на то, что по договору строители должны были закончить работу к 1 июня, так не получилось, слишком много неувязок, которые зависят и от строителей, и от тех, кто для них поставляет материалы для реконструкции. Теперь мы рассчитываем открыть его во второй декаде месяца, если все пойдет так, как наметили.

Но мы не сидим на месте, торговать ведь надо. Поэтому наши машины выезжают на село, везем туда хлеб и батоны. В основном это деревня Старополье, Овсище, садоводческое товарищество «Здоровье».

Вот закрыли магазин в деревне Пелеши, а мы и туда тоже направили фургон с хлебом. Не ехать же людям в город из-за буханки хлеба. Пока магазин наш на реконструкции, будем снабжать хлебом село.

Записала В. ПЕРМИНОВА.

Выставка закрылась

В городском музее завершила свою работу выставка народного творчества «И муки творчества, и радость вдохновенья».

— За 55 дней, пока она открыта, выставку посмотрели 3596 человек. Было проведено 49 экскурсий — это своеобразный рекорд за все годы деятельности музея, — отметила старший научный сотрудник Т. И. Войнова. — Посетители выставки оставили о ней немало восторженных отзывов. А многие и постарались приобрести некоторые работы — была организована продажа. Конечно, по желанию авторов.

Впереди новые выставки, новые имена.

КОМИТЕТ ПО УПРАВЛЕНИЮ МУНИЦИПАЛЬНЫМ ИМУЩЕСТВОМ СЛАНЦЕВСКОГО РАЙОНА ДОВОДИТ ДО СВЕДЕНИЯ СЛАНЦЕВЧАН ПЕРЕЧЕНЬ МУНИЦИПАЛЬНЫХ ПРЕДПРИЯТИЙ, ПОДЛЕЖАЩИХ ПРИВАТИЗАЦИИ ДО 1 АВГУСТА 1993 ГОДА,

согласно Указу Президента РФ № 640 от 08.05.93 г. «О государственных гарантиях права граждан России на участие в приватизации»:

РОЗНИЧНАЯ ТОРГОВЛЯ

МП «Коммерческий центр «Сланцы»,
МП «Магазин № 47»,
МПРТ «Радуга»,
МП «Юбилейный»,
МП книжной торговли магазин «Родина».

ОБЩЕСТВЕННОЕ ПИТАНИЕ

Производственное предприятие общественного питания,
МП «Столовая № 1».

БЫТОВОЕ ОБСЛУЖИВАНИЕ

Комбинат бытового обслуживания.

ПРОЧИЕ

МП «Техноцентр»,
СРСУ-6,
СПАП.

Деньги счет любят

На очередном заседании Малого Совета Ленинградского областного Совета народных депутатов, состоявшемся 2 июня, глава администрации области А. С. Беляков доложил об использовании внебюджетного и валютного фондов области в 1992 году и в первом квартале 1993 года. Депутаты отметили некоторые нарушения Положения о внебюджетном и валютном фондах, а также неэффективное использование внебюджетных средств при вкладах их в коммерческие банки.

Малый Совет принял решение, стимулирующее развитие животноводства в личных подсобных хозяйствах граждан, выделил средства на приобретение комплекта лабораторного оборудования для оснащения областного центра Госсанэпиднадзора, что позволит производить гигиеническую сертификацию продукции, а также 50 миллионов рублей на обустройство Всеволожского пансионата для ветеранов. Рассмотрен ряд других текущих вопросов.

К СВЕДЕНИЮ РУКОВОДИТЕЛЕЙ ПРЕДПРИЯТИЙ И ОРГАНИЗАЦИЙ ГОРОДА И РАЙОНА

Администрация Сланцевского района напоминает, что решением Малого Совета от 26.02.93 года № 341 введен сбор за право торговли для всех юридических лиц независимо от форм собственности, осуществляющих торговлю промышленными и продовольственными товарами в городе и районе. Сбор за право торговли установлен в размере 120 тысяч рублей в год, с вычетом сбора равными долями поквартально. Указанная сумма зачисляется в городской бюджет на счет № 010130501 раздел 12 § 25.

Выдачу разрешений на право торговли производит отдел торговли администрации района при предъявлении платежного поручения об уплате.

Уважаемые сланцевчане!

Если вы хотите быть в курсе событий, происходящих в городе и районе, то подпишитесь на газету „Знамя труда“. Подписка заканчивается 25 июня. Поспешите! Напоминаем: цена газеты на второе полугодие составляет 780 рублей.

Из мечты — в реальность

Еще два года назад на этом месте было болото, стоял лес и непроходимая грязь. Сегодня в новеньком светлом помещении труженики акционерного общества «Агрокомп» преумножают славу своего родного предприятия. Вспоминая сейчас о тех тяжелых временах строительства, директор Владимир Георгиевич Черепанов улыбается: как будто страшный, но вместе с тем интересный и наполненный разными событиями сон остался позади. Вспоминает о том, как тяжело было выбить кредит под строительство базы, как в рекордно короткие сроки был изготовлен проект, как лихорадочно быстро приходилось вывозить строительные блоки, как будто предчувствуя скорое очередное повышение цен. Как в такие же рекордные сроки на базу была проложена железнодорожная ветка.

Все происходило достаточно быстро, создавалось впечатление, что давался каждый раз последний шанс, и если его упустить, то не получится больше ничего. Владимир Георгиевич писал историю своего предприятия набело, создавая все, можно сказать, на пустом месте. Был маленький отдел в 12 сотрудников — сегодня в «Агрокомпе» уже работают 150 человек.

Как ни странно, но сейчас название фирмы — агрокоммерческое предприятие — мало что имеет общего с сельским хозяйством. Если раньше снабжение сельхозпредприятий запасными частями было главным делом агроснаба, то теперь от этого остались лишь воспоминания.

— Совхозы на нас сегодня в обиде, — сказал Владимир Георгиевич, — что мы отошли от снабжения. Но это не наша вина, ситуация в стране изменилась. Сегодня мы не можем себе позволить держать на складах большое количество запчастей, это мертвый груз, мертвые деньги. Для самостоятельного предприятия это разорительно. Тем более возросли цены, совхозы практически не закупают новую технику, да и сами запчасти очень редко, по острой необходимости.

Что же сегодня представляет из себя «Агрокомп»? Основной доход предприятию приносит оптовая торговля. Через фирму проходят автомобили, грузовые и легковые, различные трактора, прицепы, автокраны, строительные материалы, крупные партии металла, оборудование. Есть у предприятия два хозяйственных магазина — в Лучках и Сланцах. Ассортимент товаров в них стараются поддерживать такой же, какой был при госсобственности. Честно говоря, сегодня он не очень широк. Но связано это не с переходом в «Агрокомп», а с тем, что предприятия постепенно отказываются от производства различного рода хозяйственных мелочей, видимо, невыгодно. Все это вместе приносит ежемесячный доход в 12 миллионов рублей.

— Сегодня все предприятия, в том числе и мы, — рассказал Владимир Георгиевич, — задавлены различными налогами. Из рубля прибыли нам остается лишь 20 копеек. В таких условиях очень трудно вкладывать средства в развитие производства.

На столе в кабинете директора лежат опытные образцы отделочной плитки. Сегодня отрабатывается технология ее изготовления, закупается оборудование для промышленного производства. С сырьем проблем не будет, потому что изготавливается она из отходов, которые сегодня в большинстве выбрасываются.

— Плитку можно изготавливать любого размера и любых цветов, она может быть использована для отделки помещений, — продолжает Владимир Георгиевич. — Сбыт ждет неограниченный. Один только Гатчинский домостроительный комбинат, посмотрев нашу плитку, выразил желание забирать ее всю, сколько бы мы ни производили.

Производство плитки — одно из перспективных направлений работы «Агрокомпа», которое может в будущем принести предприятию хорошую прибыль. Сейчас предполагается ввести в строй цех, в скором времени будет работать уже целый завод. То, что это удастся, сомнений нет.

Сегодня набирает силу отдел вычислительной техники «Агрокомпа». Высококлассные специалисты сейчас работают уже больше не для самого акционерного общества, а для многих предприятий города и района. За короткое время инженерами разработаны универсальные компьютерные программы для различных отделов и служб — «Зарплата», «Склад», «Основные средства», «Учет реализации». Многие предприятия уже закупили эти программы и эффективно используют их в своей работе. Интерес к ним проявляют не только небольшие предприятия, но и солидные заводы, уже каким-то образом оснастившие свои производства вычислительной техникой.

— Некоторые предприятия города, — рассказала начальник отдела вычислительной техники Александра Павловна Иринчеева, — которые связались в свое время с различными компьютерными службами, испытывают сегодня большие трудности из-за отсутствия должного обслуживания. Службы эти находятся далеко, и это мешает оперативности в ремонте и наладке систем, внесению каких-то изменений. Предприятия, получившие наши услуги, чувствуют, что мы в любой момент можем дать бесплатные консультации, сервисное обслуживание, оперативный ремонт техники, снабжение программами, и что еще немаловажно, внесение изменений в них в связи с меняющимся законодательством. Но самое главное, что мы даем гарантию нашей работе, мы всегда здесь, поблизости, и можем быстро прийти на помощь. Благодаря этому понемногу «завоевываем» город и район, а в будущем возможен выход и за пределы района и области.

Видимых конкурентов в компьютерном обслуживании у «Агрокомпа» нет. Потому что все предприятия заняты сами собой. Так что для отдела город и район — пока еще нераспаханное поле, работы хватит с избытком на годы. Ведь самое ценное в их услугах — это то, что они самостоятельно, на высоком уровне разрабатывают компьютерные программы. В скором времени Черепанов хочет заняться продажей и самих компьютеров. Есть у специалистов отдела да и у самого директора мечта — войти в международную информационную систему СЕДАБ. Если это произойдет, то снабженческие функции упростятся до предела. В банке данных системы информация о сотнях тысячах предприятий мира, в том числе и бывшего Союза. Поэтому искать поставщиков и даже заключать договора можно будет, не выходя из компьютерного отдела.

— Мы недавно встречались с директором шестой школы, — поделился планами Владимир Георгиевич. — Хотим на их базе создать компьютерный класс. Объявить конкурс и отобрать группу ребят 9—10 классов, которые наиболее склонны к работе с компьютерами. И учить их, с тем, чтобы вырастить собственных специалистов. Позаботиться, так сказать, о будущем. Ведь мы в перспективе хотим наладить у нас сборку персональных компьютеров. Пусть многих не смущает, что будет это происходить в заштатных Сланцах, почему бы и нет? Что нам все время быть нищими и с протянутой рукой, сирыми да убогими? Мы уже сегодня собираем бытовые компьютеры, ничего ведь в этом сверхъестественного нет.

Побывав в «Агрокомпе», реального, живого производства не увидишь. Оптовая и розничная торговля проходит как бы стороной, невидимой для глаза. Производство плитки и персональных компьютеров пока еще в будущем. Продукты отдела вычислительной техники — это больше услуги. Создается впечатление, что здесь больше живут планами. Так оно, видимо, и есть. Но планы эти не прожектерские, реальные, уже какой-то частью реализованные. На прощание я спросил Владимира Георгиевича, какие есть еще мечты. «Думаю, — ответил, — что нам пока и этого хватит выше головы. Дай Бог, хотя бы все это поставить на ноги».

А. ЗИНОВЬЕВ.

Газ придет по трубам

Ленинградская специализированная организация вот уже несколько месяцев проводит работы по монтажу наружных и внутренних газовых и водопроводных сетей по улице Октябрьская в Лучках. Работы ведутся на основе договора, заключенного с жилищно - производственным эксплуатационным предприятием, в ведении которого находится дома этой улицы. Бригада из нескольких человек делает разводку труб внутри зданий, устанавливает газовые колонки. Работы ведутся оперативно и с хорошим качеством. Кроме прокладки труб на Октябрьской, практически во всех домах необходимо будет переложить вытяжные дымовые трубы. Сейчас жители улицы пользуются привозным газом и водяными колонками. Все расходы оплачивает жилищная организация. С газификацией улицы Октябрьская практически все жители Лучек, за исключением нескольких домов по улице Дзержинского, будут подключены к центральной системе снабжения газом.

Надоело простаивать

С выходных дней не работает баня на улице Шахтерской Славы. Прорыв на теплотрассе, вследствие которого между школой и детским садом появилась яма, наполненная кипятком, разумеется, вынудил отключить подачу воды в баню. Ремонт на теплотрассе ведется, но точных сроков его окончания не называют. Поэтому дни вынужденного простоя коллективу бани не удалось использовать хотя бы для ремонта. Если вдруг дадут воду — нельзя же, чтобы в помещениях пахло краской. Так что людям, что беспрерывно звонят и пытаются узнать, когда же откроется баня, тоже не сообщают ничего определенного. Убытки, которые несет предприятие, уже перевалили за 90 тысяч рублей.

Тем не менее, коллектив бани, несмотря на испорченное настроение за эти «пустые» дни, радушно встретит своих посетителей, как только появится вода. Кстати, напоминаем, что объем услуг на лето несколько сократится, посетить массажиста и косметолога, комнату здоровья вы сможете только осенью. Но парикмахерская работает — причем и мужской, и женский залы.

З. ФЕДОРОВА.

Мечты сбываются

С ученицей 5 «Г» класса Светой Лосич, которая учится в школе № 1, я познакомился в филиале станции юных техников, где она занимается в сувенирном кружке.

Есть у Светы заветная мечта: стать воспитателем детского сада. И хотя она еще только в 5-м классе, уже сегодня старается многому научиться в кружке. Считает, что воспитатель должен многое уметь, чтобы научить этому малышей.

В дни летних каникул Светлану закрепили за детским садом «Ласточка». Это ее первый шаг к заветной мечте.

— Две недели летней практики буду в детском садике «Ласточка». Работаю с малышами, помогаю нянечке и воспитателю. Особенно нравится ходить с детьми на прогулку. Читала им сказки, придумывала для малышей интересные игры и разыгрывала призы, которые принесла из дома. В первый раз я принесла в садик книжку Андерсена и прочитала им сказку про Русалочку. Она им очень понравилась. В другой раз загадывала им трудные загадки из своей любимой книжки, — рассказывала Света.

В группе очень много красивых игрушек и нарядных кукол. Скоро у школьниц закончится практика, а малыши первого сентября пойдут в школу. Очень не хочется расставаться. И девочки решили, что будут приходить в детский сад в гости и навещать воспитателей.

Надо отдать должное тому, как в этом году в школах организована летняя трудовая практика. Ребята приводят в порядок пришкольную территорию, помогают на полях и в организациях. И хорошо, чтобы все ребятишки эти две трудовые недели почувствовали себя нужными и занятыми в большом деле.

Ю. ВОРОНЦОВ.

ГАИ

Если у вас

Результат угасающей бдительности одного и пристального внимания другого обычно один — в один из не самых приятных в своей жизни дней хозяин обнаруживает отсутствие своей машины.

Поиск угнанных автомобилей, надо признать, в последнее время стал весьма проблематичен. Если раньше (в пору существования СССР) подразделения ГАИ и милиции повсеместно работали четко и в тесном контакте, то теперь суверенитеты разделили бывших коллег. Был случай, когда угнанный в нашем районе «КамАЗ» достаточно быстро обнаружили в Эстонии и вернули владельцу. Теперь Эстония стала суверенной и былого взаимодействия с ее правоохранительными органами не стало. Достаточно угнанной машине пересечь границу и найти ее становится практически невозможно.

Нестабильная социально-экономическая обстановка в стране ведет сегодня к росту преступности. Причем, особенно возросло количество краж, в том числе, естественно, и автомототранспорта. Угонщиков машин прельщает, конечно, и возросшая за последнее время до космических высот стоимость автотранспорта. Зачастую и сами владельцы машин провоцируют угонщиков.

Наступило лето, и порой владельцы автомобилей предпочитают хранить свою технику под окнами собственных квартир. В первый день хозяин машины буквально через каждые 15 минут выглядывает в окно, дабы убедиться в сохранности своей любимицы. На следующий день он делает это реже, на третий — еще реже. А потенциальный угонщик тем временем присматривается к этой машине. Анализирует, в какое время обычно хозяин на ней уезжает, во сколько приезжает, как часто проверяет и т. д.

предупреждает

есть машина

Очень мешает борьбе с угонщиками автомототранспорта нерешительность наших законодателей. Сегодня таможня, проверяя документы лиц, пересекающих границу, как правило, не сверяет заводские номерные данные на машину. В общем, претензии можно высказывать много и многим. Дело не в этом. Ждать, когда законодатель примет соответствующий закон, можно довольно долго. А о сохранности машин заботиться нужно уже сегодня. И основную массу забот по защите автомобиля от угонщиков должны взять на себя владельцы. Вряд ли кому удастся полностью оградить свое транспортное средство от посягательств любителей легкой наживы, но максимально затруднить им выполнение их замыслов можно.

Прежде всего не стоит без особой нужды оставлять машину на улице. Украсть автомобиль, стоящий под открытым небом, согласитесь, все-таки легче, чем стоящий под замками в прочном гараже. Не поленитесь и не поскупитесь оборудовать свой автомобиль одной—двумя (а можно, при желании, и больше) «секретками» — устройствами, которые не дают угонщику беспрепятственно запустить двигатель и управлять машиной.

Кроме того, учитывая достаточно высокие цены на запчасти, можно порекомендовать владельцам машин промаркировать краской или гравировкой легкосъемные, но достаточно ценные части автомобиля — стекла, аккумулятор и т. д.

В общем, вспоминайте, хоть изредка, древнюю, как мир, истину: уберечь машину от угона все-таки легче, чем ее потом найти.

А. ПАВЛОВ.

ПЬЮТ РОДИТЕЛИ — СТРАДАЮТ ДЕТИ

БЕДСТВИЕ ДЛЯ ДЕРЕВНИ

Кирики... Ну кто их в Выскатке не знает?! «Бедствие для нашей деревни», — говорят жители. Спасенья от них нет ни зимой, ни летом. Зимой бдительно следят, кто ключ под ковриком у входной двери оставит или форточку открытой. Летом — огородное раздолье. Запросто забирались в магазин и в совхозную столовую. И не найти на них никакой управы ни участковому, ни инспектору ИДН, ни совхозным, ни сельсоветовским представителям власти. «Только бы собрались они уехать! Дали бы им деньги на дорогу, сопроводили бы их до самого места... Вся бы деревня вздохнула с облегчением», — так говорил знакомый участковый инспектор А. А. Королев. И вдруг весной на деревню свалилась радостная весть — Кирики уезжают! Продали одну из своих квартир и укатили на Украину, на родину хозяина семейства. Сами, без сопровождения.

Конечно, в безмятежном состоянии представители власти не пребывали. В Выскатке достаточно семей, где дети и родители в любой момент могут «обеспечить» сотрудника милиции работой. Ведь не даром в милиции Выскатку не без горькой иронии называют «Чикаго».

Но радость, как оказалось, по поводу прощания с Богданченко — Кириками была преждевременной. Через несколько месяцев они вернулись.

Попасть в квартиру к Кирикам дело непростое. «Если матери не будет дома, может быть, впустят. Она никогда дверь не открывает» — подходя к квартире, предупредила Любовь Августовна Михайлова, сотрудник инспекции по делам несовершеннолетних. К дому мы подошли тоже с некоторой предосторожностью — чтобы не заметили из окон. В квартиру нас впустили: с детьми был папа. У «грозных» Кириков вид был далеко не геройский. Маленькие, щупленькие, на вид не более шести лет. Но Миша не закончил 1 класс, теперь не учится вообще. Ваня, ему 10 лет, симпатичный веснушчатый мальчишка, так и не закончил учебный год. Помешал отъезд. В школе-интернате № 7, где он учился, готовы принять у него зачеты (договорилась инспектор ИДН), но вряд ли удосужатся родители отправить ребенка их сдавать. Хорошая помощница в темных делах братьям сестра Оля. Не у дел пока младший. Но искусству воровать в этой семье учатся раньше, чем говорить. Поэтому ждать недолго. А скоро ожидается в семье радостное событие — пополнение — родится девятый ребенок. Очень жалко того человечка, который появится на свет. С первых дней он обречен дышать смрадным воздухом, не иметь пеленок — постельным бельем здесь пренебрегают, и быть всегда полуголодным — на все это многочисленное семейство в холодильнике стояла одна бутылка молока...

„НЕ ПРИВЫК ОН К ЧИСТОЙ ПОСТЕЛИ...“

Рома Калмыков сидел в комнате и вытряхивая из окурков табак, мастерил из газеты самокрутки. Помимо стола, в беспорядке заваленного книгами и очистками вареного «в мундире» картофеля, в комнате стояла еще кровать. Два старых, с торчащей из дыр ватой, одеяла — все ее убранство. С трудом мы пробрались к столу по грязному, загаженному щенком, полу.

Для Ромы Калмыкова сотрудники ИДН «выбивали» льготную путевку в оздоровительный лагерь. Этого мальчика можно было бы снять с учета в инспекции по делам несовершеннолетних. Никаких «подвигов» за ним давно не числится. Но тогда бы закончились такие встречи, разговоры, которые помогают Ромке, поддерживают его.

«Конечно, он не ангел, но быть таким, какой он сейчас, его просто заставляют обстоятельства. Ни мать, ни отчим нигде не работают, пьют. У мальчика с отчимом очень сложные отношения. Достанем мы ему путевку, но я боюсь, что мне придется каждый день вылавливать его в Выскатке. Не сможет он жить по режиму, не привык спать в чистой постели...» — есть о чем беспокоиться Любови Михайловне. Вся ответственность за подростка будет на ней. С матери какой спрос? С отчима тоже. Во время нашего визита, а это была середина буднего дня, он спал пьяный. А мать, которую встретил у соседей, так же вызывающей тревогу семьи Мороз, вообще отказалась подняться с нами в свою квартиру. Наверно, несмотря на давно пропитую совесть, еще чувствует неудобства за свой «уют», за невообразимую грязь в квартире, за совершенно пустой, с одной ржавчиной холодильник, за то, что дети ее давно уже не ели нормального обеда. Судя по огромному количеству тех же картофельных очисток на полу и на столе в кухне, это единственное, что кушают в этом доме. И на плите в кастрюле наскоро помытая с ростками валялась картошка...

Среди библиотечных книг и учебников на столе лежал альбом для фотографий «Наш ребенок». На фотографиях — счастливая мать, нежно прижимающая к себе первенца, Ромка — в пеленочках, в садике, в школе, плачет, улыбается. На последней странице в аккуратный столбик записаны цифры — все малыша за каждый месяц до года. Наверно, тогда его еще любили...

РАЗГОВОР В ОФИЦИАЛЬНОЙ ОБСТАНОВКЕ

На заседание Малого Совета пришли почти все, кого пригласили. Вопрос стоял так: «Воспитание в неблагополучных семьях, организация летнего отдыха детей». В большинстве своем пьющие, нигде не работающие, почти все многодетные родительницы. Встретиться с ними в официальной обстановке не просто. Если их вызывают в инспекцию по делам несовершеннолетних на беседу, они не приходят. За гуманитарной помощью, правда, приезжают сразу, без напоминаний. В сельский Совет они пришли потому, что знают: портить отношения с местной администрацией — не в их интересах.

У Евгении Петровны Федоровой четверо детей. Растит их без мужа. Сейчас работает, находится в отпуске по уходу за ребенком. Представителям сельского Совета застать ее дома трезвой не удавалось. На встрече же, потупившись, уверяла всех, что не пьет. И за старшей девочкой, на которую все чаще жалуются жители деревни, следить не может: не отойти от маленького ребенка.

— Отрицать, что вы пьете, не надо. Мы все живем в деревне, все видим. И люди говорят: «Забрать у нее детей надо, зачем их мучить?». Девочка у вас хорошая, учится хорошо, но воровать идет потому, что ей кушать хочется. Зимой не раз приходила на ферму, просила молочка ребенка покормить, — ни уговоры, ни угрозы главы администрации Марии Ивановны Слявиной уже не помогут. Посоветовали к наркологу обратиться, да ведь не поедет же. «Сама брошу пить, — обещает, — когда скажете, тогда и брошу».

К Алле Васильевне Добычиной меры уже применили более строгие: ограничили в дееспособности. Дети сейчас на попечении бабушки. Хорошо, что хоть есть у детей бабушка. Но не каждая рискнет взять на себя смелость получать на внучат деньги. Дети «отблагодарить» могут.

В семье Добычиных оба родителя и оба нигде не работают. «Дояркой работать не могу, не хочу. Просила в полеводство — не переводят».

Серьезную тревогу вызывает их старший сын, Вова. Он три года отсидел в третьем классе. В отношении сверстников у него проявляются садистские наклонности. «Если в интернат отправлю, сказал, вообще в школу ходить не буду. Пусть опять в третий класс идет». Похоже, об этом у матери голова не очень болит. Зато с гордостью говорит: «Я уже вторую неделю не пью. Могла бы вчера, позавчера напиться, деньги получили».

Не утруждают себя женщины семейными хлопотами. Не работает муж, уволилась сама — ну и ладно, на детское пособие проживем. А может, где социальная защита поднинет. Лето подходит, подумать бы об устройстве детей. А зачем? Сельский Совет, инспекция по делам несовершеннолетних позаботятся. Даже написать заявление, чтобы их дети посещали площадку, не удосужились. Они знают, что не оставят их детей без помощи. И даже чувствуют всех обязанными им помогать. На вопрос Любови Августовны Михайловой: «На работу устраиваться будете и примет ли вас Антонов?», хозяин семейства Богданченко—Кириков ответил: «А куда он денется!».

Н. СТЕПАНЕНКО.

Хозяйке на заметку

Сладкое к вашему столу

ПЕЧЕНЬЕ ИЗ ЧЕРСТВОГО БЕЛОГО ХЛЕБА

Если у вас зачерствел белый хлеб, не выбрасывайте его. Немного старания, и вы получите прекрасное печенье. А для этого: черствый белый хлеб (2 кг) очистить от корки и нарезать ломтиками различной формы. Нарезанные ломтики смочить в яично - молочной смеси (яиц — 5 штук, молока — 250 гр.) и обжарить. Затем ломтики уложить на противень или блюдо, охладить и залить теплым сиропом, сваренным из равного количества сахара и воды (сахар 400 гр.), с добавлением любого варенья, желе, а, если есть, — лимонной эссенции (1 гр.). Это блюдо похоже на печенье, которое является национальным блюдом в Болгарии.

Для того, чтобы обжарить ломтики, вам потребуется 200 граммов сливочного масла.

ПУДИНГ МУЧНОЙ

В кастрюлю всыпать 56 граммов муки (это две столовые ложки с большой горкой), 25 граммов сахарного песку, положить 40 граммов сливочного масла, все это поставить на небольшой огонь и быстро смешать.

Затем влить горячее молоко (160 гр.) и, помешивая, заварить. Полученную массу остудить и ввести в нее постепенно яичные желтки. Когда масса остынет, добавить взбитые с остальным сахаром белки (25 гр. сахара, 2 яйца). Затем массу поместить в форму или на противень и выпекать.

Подавая на стол, можно полить это фруктовым соусом, киселем или положить наверх негустое варенье.

ПИРОЖКИ ИЗ ТЕСТА, ПРИГОТОВЛЕННОГО С ЛИМОННОЙ ЦЕДРОЙ

Если у вас есть лимоны, то не выбрасывайте корки. Посушите их, они вам пригодятся для выпечки пирожков.

В кастрюлю влить теплое молоко (140 гр.), добавить яйца (2 шт.), лимонную цедру (20 гр), растопленный маргарин (60 гр.), сахар (40 гр.), соль и дрожжи. Хорошо все вымешать. Затем всыпать муку (560 гр.), замесить тесто и дать ему подойти.

(Окончание на 4-й стр.).

ИЗ РЕДАКЦИОННОЙ ПОЧТЫ

Праздник для сестренки

У меня есть маленькая сестренка, которая ходит в детский садик № 10. Воспитатели организовали для ребят выпускной праздник, на который пригласили мам, пап, бабушек и дедушек. Моя сестренка тоже пригласила меня на праздник. Там было очень весело. Дети рассказывали стихи, пляса́ли, играли в интересные игры вместе с родителями.

А потом началась сказка, которую малыши сочинили вместе с воспитателями. Эта сказка о планете двоешников, на которую попал один мальчик...

А на самой красивой планете с зелеными полянами и голубыми озерами все померкло, потому что Баба-Яга заточила добрую фею в сундук с тремя замками. Чтобы ее освободить, ребятам пришлось открыть три замка, отгадав по загадке. Мальчишки и девчонки с планеты двоешников исправились, и все вместе победили Бабу-Ягу и спасли прекрасную планету.

Продолжался праздник торжественным чаепитием. Были здесь конфеты, пирожные, печенье и варенье. Мне очень понравился этот праздник.

С. ЛОСИЧ,
ученица 5«Г» класса школы № 1.

Не рубите, мужики...

Проходившие мимо этого варварски вырубленного лесочка люди негодовали и спрашивали: «Кто это мог сделать, у кого поднялись руки, чтобы уничтожить эту крохотную рощицу, уцелевшую за берег Чудского озера?». А ведь она предохраняла участки дачников от губительного ветра.

Мы пришли на берег Чудского озера не за тем, чтобы срубить все деревья, не думая о последствиях, а за тем, чтобы вдыхать напоенный лесным ароматом воздух, радоваться первому грибочку и пению птиц.

Я думаю, что сегодня, когда очень остро стоит вопрос об охране окружающей среды, о сохранении лесов и водоемов — при садоводстве, которое организовано на Чудском озере, должен быть создан зеленый патруль, кровно заинтересованный в сохранении зеленых насаждений вокруг дачных участков.

Пройдите вдоль берега Чудского озера. Начиная от остановки автобуса и вдоль дороги остались одни пеньки и ямы, выжженные и исковерканы оставшиеся участки леса. Нужны немедленные меры, если мы не хотим, чтобы через несколько лет садоводческое товарищество «Здоровье» превратилось в свалку.

Б. ЛАВРОВ,
обществ. корр.

КРОССВОРД „ЛИТЕРАТУРНЫЙ“

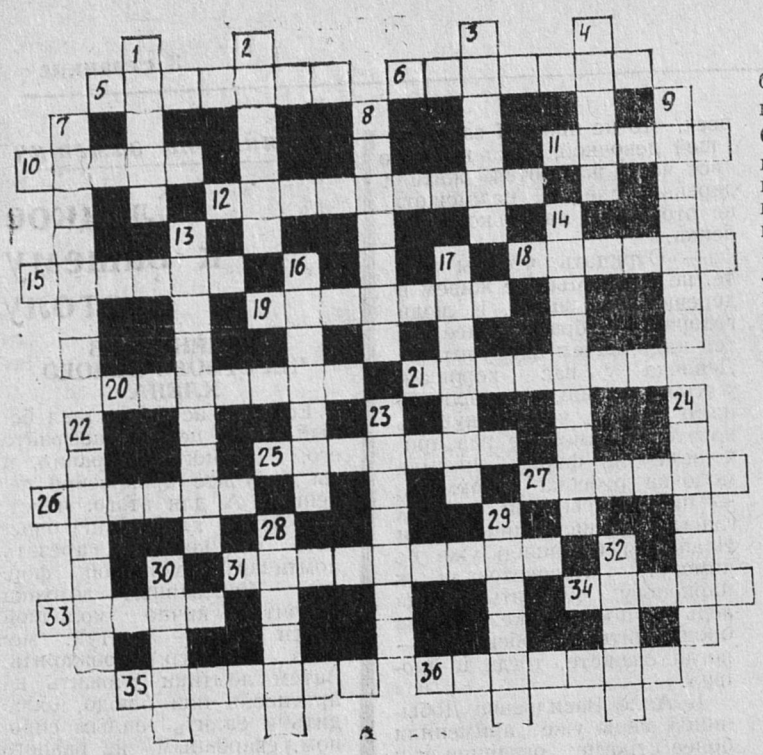

По горизонтали: 5. Узбекский писатель, автор «романа, написанного иглой». 6. Малая форма эпической прозы. 10. Роман И. Стаднюка. 11. Рассказ И. Бунина. 12. Роман П. Далецкого. 15. Персонаж поэмы А. Пушкина «Руслан и Людмила». 18. Древнегреческий поэт-драматург. 19. Один из героев-молодогвардейцев в романе А. Фадеева. 20. Персонаж поэмы Н. Гоголя «Мертвые души». 21. Рассказ А. Чехова. 25. Героиня комедии Шекспира «Сон в летнюю ночь». 26. Роман Б. Полевого. 27. Персонаж романа М. Лермонтова «Герой нашего времени». 31. Испанский писатель, автор романа «Цирк». 33. Легендарный древнегреческий поэт. 34. Югославский поэт, автор стихотворений для детей «Трудная задача», «Сороконожка». 35. Американский писатель, автор романа «Деревушка». 36. Печатное издание небольшого объема.

По вертикали: 1. Литературный жанр. 2. Вступительная часть литературного произведения. 3. Русский поэт. 4. Нанайский советский писатель. 7. Рассказ из «Записок охотника» И. Тургенева. 8. Русский литератор, один из основателей «Литературной газеты» (1830—1831 гг). 9. Писатель XIX века, певец русской природы. 13. Одно из враждовавших семейств в трагедии У. Шекспира «Ромео и Джульетта». 14. Направление в литературе и искусстве первой четверти XIX века. 16. Древнеримский поэт I век до н. э. 17. Поэма И. Тургенева. 22. Первая печатная книга Ивана Федорова. 23. Советский писатель, автор повести «Кондуит и Швамбрания». 24. Американский писатель XX века. 28. Кличка одной из собак госпожи Миноги в романе - сказке Н. Носова «Незнайка на луне». 29. Советский писатель-сатирик. 30. Поэма М. Лермонтова. 32. Французский философ, писатель XVIII века

Составил
В. АЛЕКСЕЕВ.

ОТВЕТЫ на кроссворд, опубликованный в № 98 «Знамени труда» 28 мая.

По горизонтали: 5. География. 8. Дефиле. 9. Анализ. 12. Урман. 13. Балет. 14. Седов. 17. Миндаль. 18. Куранты. 19. Ферсман. 21. Мустанг. 25. Майна. 26. Фреон. 27. Олень. 30. Рефери. 31. Оптика. 32. Галактика.

По вертикали: 1. Веник. 2. Агрегат. 3. Лазарев. 4. Пират. 6. Гепард. 7. Сирена. 10. Архипелаг. 11. Континент. 15. Алтай. 16. Бурун. 20. Синтез. 22. Толика. 23. Ординар. 24 Когорта. 28. Метан. 29. Стека.

Сладкое к вашему столу

(Начало на 3-й стр.).

ти. Во время созревания необходимо два — три раза сделать обминку теста.

Из готового теста можно выпекать пирожки с повидлом. А лучше жарить в жире на слабом огне под крышкой. Готовые пирожки можно обсыпать сахарной пудрой.

ЯБЛОКИ В ЖЕЛЕ

Это блюдо украсит ваш праздничный стол. Яблоки нужно очистить от кожицы и сердцевины, разрезать напополам и варить в сиропе. Здесь важно не переварить. Затем вынуть их из сиропа, охладить. На сиропе, в котором варились яблоки, приготовить желе. А для этого в сироп влейте замоченный заранее и набухший желатин. Можно добавить по вкусу лимонный сок, ликер, желе смородины. Словом — то, что вам по вкусу. Яблоки положите в соответствующую посуду и залейте полузастывшим желе.

На 500 гр. уже полученного блюда необходимо взять: 200 гр. яблок, 50 гр. сахара, 250 гр. воды, желатина — 10 гр.

ТОРТ ФАСОЛЕВЫЙ

Желтки растереть с сахаром (половину нормы), добавить вареную протертую фасоль и все перемешать. Затем внести взбитые с остальным сахаром белки, предварительно смешанные с молотыми сухарями, и массу осторожно перемешать. Выложить массу в форму, смазанную маслом и обсыпанную мукой, и выпекать в течение 45 минут. Полученные коржи охладить, разрезать на два пласта, каждый смазать кремом, можно сливочным, сметанным, и снова сложить. Сверху торт смазать шоколадной помадкой, можно покрыть глазурью.

Чтобы получить 700-граммовый торт, нужно взять 165 гр. фасоли, 180 гр. сахара, 3 яйца, 75 гр. молотых сухарей.

Крем сливочный: 1 стакан сахара растереть с 1 яйцом, влить полстакана молока и, перемешивая, довести до кипения. Отдельно взять 200 гр. сливочного масла, взбить. Продолжая взбивать, вливать понемногу ранее приготовленную и охлажденную смесь. В крем хорошо добавить ванилин, ликер. Если этого нет, то можно добавить порошок какао.

Глазурь: стакан сахарной пудры и яичный белок стереть добела, прибавляя сок лимона. Вместо лимона взять можно какао (порошок).

РОГАЛИКИ ИЗ КАКАО

Приготовьте сначала продукты: 600 гр. муки, 200 гр. сливочного масла, попробуйте заменить его маргарином, 180 гр. сахара, 30 гр. какао, 20 гр. дрожжей, 400 гр. молока, два яичных желтка, щепотка соли.

Из 100 гр. муки, дрожжей, 200 гр. молока, щепотки соли и сахара готовят опару и ставят в теплое место.

Остальную часть муки, 100 гр. сливочного масла, яичные желтки, 80 гр. сахара, 200 гр. молока смешивают с опарой и замешивают тесто. На некоторое время тесто ставят в теплое место, чтобы подошло. Затем тесто надо раскатать толщиной в 0,5 см.

100 гр. сахара, 10 гр. сливочного масла растирают до образования однородной массы, смазывают ею раскатанный пласт теста и посыпают сверху порошком какао. Затем нарезают примерно двадцать одинаковых квадратов. Квадраты закатывают в рогалики, поверхность смазывают яйцом и выпекают при высокой температуре.

ТОРТ «АФРИКА»

Несмотря на название, торт — венгерское кондитерское изделие. Для его приготовления берут следующие продукты: 6 яиц, 120 гр. сахарной пудры, 120 гр. муки, 250 гр. пережженного сахара для покрытия бисквитных пластов, — это продукты для теста.

Продукты для крема: 200 гр. сахарной пудры, 6 яичных желтков, 6 столовых ложек какао, 200 гр. сливочного масла.

Способ приготовления: яичные желтки растирают с сахарной пудрой до образования пеноподобной массы, добавляют пену из взбитых яичных белков и муку. С этого легкого бисквитного теста выпекают 6—7 пластов одинакового размера.

Когда пласты остынут, их покрывают пережженным сахаром, намазывают кремом и складывают один на другой. Верх и бока тоже намазывают кремом. Если есть орехи, то верх и бока можно обсыпать толчеными орехами.

Приготовление пережженного сахара: сахарную пудру (без воды) высыпают в кастрюлю, ставят на огонь и, помешивая, подогревают до тех пор, пока сахар не растопится и будет светло-коричневого цвета.

Приготовление крема: 200 гр. сахарной пудры, яичные желтки, ванилин (можно крем приготовить и без него), какао в небольшой кастрюле вымешивают на пару до образования густой массы. Когда масса немного застынет, добавляют растертое в пену сливочное масло и еще раз все перемешивают.

Надежде Ивановне
СМОЛЬНИКОВОЙ

Поздравляем с юбилеем. Желаем крепкого здоровья, долгих лет жизни, счастья и благополучия..

Муж, дети и внуки.

ТЕЛЕВИДЕНИЕ

ПОКАЗЫВАЕТ МОСКВА СУББОТА, 5 ИЮНЯ

7.00, 15.00, 21.00, 0.00 — Новости. 7.35 — Пресс-экспресс. 7.45 — Субботнее утро делового человека. 8.30 — «Спорт-шанс». 9.05 — «Марафон-15 малышам». 9.30 — «Экспо НЛО». 10.00 — «Автограф по субботам». 10.30 — «ЭКО». 10.45 — «Медицина для тебя». 11.25 — Поет Г. Улетова. 12.15 — «Валерий Чкалов». Х. ф. 14.30 — Центральный экспресс. 15.25 — Мультфильм. 15.50 — Азбука собственника. 16.00 — Теннис. Чемпионат Франции. 17.00 — «Красный квадрат». 18.30 В мире животных. 19.10 — «Оба-на-угол» шоу. 19.40 — «Последние дни Помпеи». Худ. ф. 6-я серия. 21.40 — «Последние дни Помпеи». 7-я серия. 22.20 — «Что? Где? Когда?». 23.20 — Студия «Резонанс» представляет. 23.50 — Концерт. 0.20 — Футбол.

КАНАЛ «РОССИЯ»

8.00, 14.00, 20.00, 23.00 — Вести. 8.50, 13.35 — Мульти-пульти. 9.00 — Формула-730. 9.30 — Студия «Рост». 10.00 — Непознанная Вселенная. 10.30 — «Бурда моден» предлагает. 11.00 — «Поездка Грибоедова к Чаадаеву». 11.15 — «Как жить будем?». 12.00 — «Заложница». Худ. ф. 13.35 — Телеэрудит. 13.40 — Крестьянский вопрос. 14.20 — Пилигрим. 15.05 — Музыка крупным планом. 15.50 — Изабель. 17.05 — Теннисный турнир. 18.05 — Кино в июне. 18.20 — Футбол без границ. 19.15 — Устами младенца. 20.25 — «Умирать не страшно». Х. ф. 22.00 — Совершенно секретно. 23.20 — Автомат. 23.25 — Звезды говорят. 23.35 — Программа «А». 0.35 — «Семь невест ефрейтора Збруева». Худ. фильм.

ВОСКРЕСЕНЬЕ, 6 ИЮНЯ

7.00, 15.00, 18.45, 0.00 — Новости. 7.30 — Автошоу. 7.40 — Технодром. 8.00 — Час силы духа. 9.00 — Центр. 9.30 — С утра пораньше. 10.00 — «Пока все дома». 10.30 — Тираж «Спортлото». 10.45 — Утренняя гимнастика. 11.35 — Военное ревю. 12.05 — «Приключения Черного Красавчика». 13.10 — «Марафон 15». 14.00 — Мультфильм. 14.10 — «Подводная одиссея команды Кусто». 15.20 — Диалог в прямом эфире. 16.00 — Клуб путешественников. 16.50 — Живое дерево ремесел. 17.00 — Мультфильмы. 17.50 — «Панорама». 18.30 — Телелоция. 19.00 — «О том, что запомнилось...». 20.05 — «Матадор». 22.00 — Итоги. 22.45 — Спортивный уикэнд. 23.00 — Теннис. Чемпионат Франции.

КАНАЛ «РОССИЯ»

8.00, 14.00, 20.00, 23.00 — Вести. 9.25 — Ностальгические посиделки. 9.55 — Фольклор. 10.25 — Программа «03». 10.55 — Атыбаты. 11.25 — К. Мажейка. Репортажи из «Малой Европы». 12.00 — «Дубровский». Худ. фильм. 13.10 — «Святыни земли московской». 13.40 — Крестьянский вопрос. 14.20 — Не вырубить... 14.55 — Российская энциклопедия. 15.20 — «Интервью с пристрастием». 15.50 — Театр одного художника. 16.10 — Белая ворона. 16.55 — «К-2» представляет. 17.55 — « Новые приключения Винни - Пуха». «Черный плащ». 19.00 — «Америка Владимира Познера». 19.15 — У Ксюши. 20.25 — «Папа, который все бросил». Х. ф. 22.10, 23.35 — Хоккей. Кубок Стэнли. 23.20 — Автомиг. 23.25 — Звезды говорят.

ПОКАЗЫВАЕТ САНКТ-ПЕТЕРБУРГ СУББОТА, 5 ИЮНЯ

8.00 — Мультфильм. 8.40 — Программа телефильмов. 9.45 — «Триумф четырех гладиаторов». Х. ф. 11.10 — Новости. 12.05 — Телефильмы. 13.15 — Ребятам о зверятах. 14.15 — Сказка за сказкой. 15.05 — «Уик-энд». 16.05 — «И невозможное — возможно». 16.50 — «Приозерский полтергейст». 17.10 — От Зайцева. 18.15 — Театральная провинция. Екатеринбург. 19.15 — Гражданин и закон. 19.45 — Концерт. 20.20 — «Факт». 20.40 — Экспресс-кино. 21.00 — «Жила-была девочка». 21.30 — Ваш стиль. 21.40 — «Моя вторая мама». Худ. ф. 22.30, 0.15, 1.45 — Шлягер-93. 23.35 — Телекурьер. 0.00 — Телерулетка.

ВОСКРЕСЕНЬЕ, 6 ИЮНЯ

7.55 — «Святая троица». 8.10 — Концерт. 8.40 — Док. телефильм. 9.20 — «Души моей царицы». 10.30, 15.25 — Мультфильм. 11.00 — «Моя земля». 11.30 — Новости. 12.05 — Воскресный лабиринт. 14.05 — Телекурьер. 14.30 — «Бросайка». 15.10 — «100 секретов Томаса». 16.05 — Док. телефильм. 16.30 — Новости. 17.05 — «Пиковая дама». Худ. ф. 18.45 — Театральная провинция. Екатеринбург. 19.30 — Исторический альманах. 20.20 — «Факт». 20.40 — «Помни». 20.50 — Ваш стиль. 20.55 — Оранж-ТВ. 21.15 — Бокс-93. 22.05 — «О-ляля». 22.35 — Прогноз информ ревю. 22.55 — Тхэквондо. Кубок Европы. 23.40 — Шлягер-93.

АО «МАЯК»
СЛАНЦЕВСКАЯ
ШВЕЙНАЯ
ФАБРИКА
«МОЛОДОСТЬ»

для вновь открывающегося кафе

ПРИГЛАШАЕТ
на работу

на конкурсной основе зав. производством. За справками обращаться в отдел кадров, тел. 2-33-61.

2—2

КИНО

ДОМ КУЛЬТУРЫ ГОРНЯКОВ. 4 июня — **«Груз без маркировки».** Начало в 16, 18 часов. Для детей. Сборник мультфильмов. Начало в 12 часов 30 минут.

КИНОТЕАТР «ТРУД». 4 июня — **«Дьяволица».** Начало в 17, 19, 21 час.

Глубоко скорбим по поводу безвременной смерти **ЛИСОВОЛ Михаила Семеновича** и выражаем искренние соболезнования родным и близким.

Тетерины, Колбины, Кудловы, Ермолич.

Газета
«ЗНАМЯ ТРУДА»
издается по вторникам, средам, четвергам, пятницам и субботам
Редактор
В. В. ИВАНОВ

НАШ АДРЕС: 188540, г. Сланцы, ул. Банковская, 3. ТЕЛЕФОНЫ: редактор — 2-23-81; зам. редактора — 2-35-74; ответственный секретарь — 2-17-85; социально-экономический отдел — 2-16-70; отдел общественно-политической жизни — 2-14-06; отдел культуры, быта, писем и массовой работы — 2-16-65; фотокорреспондент — 2-16-03; корректоры — 2-13-60; бухгалтерия — 2-36-68. Объявления принимаются в бухгалтерии до 16 часов.

Газету печатали в Сланцевской типографии ППО № 1-1 ул. Банковская, дом № 3. Газету набирала Пугацевич Н. М., верстала Шоличева Н. А., печатали Ковалева Т. И., Кухарева Е. В. Корректор Григорьева Л. А.

Объем 0,5 п. л. Сдано в печать в 16.00. **Тираж 10022. Заказ 1096.**

Регистрационное удостоверение № 87 выдано исполкомом Сланцевского горсовета народных депутатов