ЗНАМЯ ТРУДА

Общественно - политическая газета

Газета ИЗДАЕТСЯ с февраля 1944 года

Пятница, 11 сентября 2009 года

Цена договорная

К СВЕДЕНИЮ КАНДИДАТОВ на выборах в органы местного самоуправления

ООО «Редакция газеты «Знамя труда» извещает, что жеребьёвка по распределению печатной площади в газете «Знамя труда» для размещения на **платной** основе предвыборных агитационных материалов зарегистрированных кандидатов состоится 11 сентября в 10 часов в зале заседаний администрации Сланцевского муниципального района (г.Сланцы, пер.Почтовый, д.3).

Выражаем **благодарность** главе Сланцевского муниципального района **Валерию Александровичу Антонову** за помощь многодетной семье в вывозе древесины для строительства сгоревшей бани, и низкий Вам поклон.

Семья Куркиных.

Приглашаем посетить салон красоты «Элита Плюс».

Турбосолярий - комфортный загар за 5 минут.

Ул. Ленина, дом 10.

Тел. 23-000, 8-911-724-32-23.

Приглашаем посетить салон красоты «Элита Плюс».

Предлагаем услуги:

- парикмахер (женский, мужской),

- маникюр,

- педикюр,

- массаж,

- солярий.

Режим работы с 9.00 до 21.00, без выходных.

Ул. Ленина, дом 10.

Тел. 23-000, 8-911-724-32-23.

Предъявителю купона скидка 5%.

ОКНА остекление балконы лоджии

низкие цены • короткие сроки

9 400 руб | 11 400 руб | 14 400 руб

БЕСПЛАТНО выезд замерщика доставка по городу и району

тел: 8(81375)3-31-73

8 960 277 40 40

БЕЗ ВЫХОДНЫХ 9⁰⁰-21⁰⁰

Сантехнические и электромонтажные работы любой сложности.

Быстро, качественно, надёжно.

Т.3-16-66, 8-911-794-01-81.

Магазин «ОБУВЬ»

ИП Костромитина И.В. **(ул.Ленина, д.21)**

ПРОВОДИТ

- при покупке мужской обуви на сумму свыше 1000 руб. в подарок мужская сорочка.

- при покупке женской обуви на сумму свыше 1000 руб. в подарок КОЛГОТКИ.

Приглашаем посетить наш магазин.

ВСЯ САДОВАЯ ТЕХНИКА

При покупке культиватора на расходные материалы и навесное оборудование.

КРЕДИТ НА ВСЕ!

КУЛЬТИВАТОРЫ ▪ МОТОКОСЫ ▪ НАСОСЫ

ГЕНЕРАТОРЫ ▪ ГАЗОНОКОСИЛКИ ▪ ПИЛЫ

Вся садовая техника в наличии и под заказ.

г. СЛАНЦЫ, ул. ЛЕНИНА, 14 Тел. 22-657

Водопровод, канализация, отопление в квартирах, домах и дачах. **Т.8-911-7723310.**

ООО ПКФ «Дизайн» изготавливает в городе Сланцы

Замеры, доставка бесплатно!!!

по немецкой технологии металлопластиковые окна и двери.

Профиль КВЕ (58 мм, 70 мм) отвечает жестким европейским требованиям по ЭКОЛОГИЧЕСКОЙ безопасности. Обладает повышенной тепло- и звукоизоляцией.

Бригада опытных строителей произведет качественную установку окон с соблюдением всех норм.

ГАРАНТИЯ НА УСТАНОВКУ 5 ЛЕТ, НА ПРОФИЛЬ 20 ЛЕТ.

Дополнительно изготавливаем

МОСКИТНАЯ СЕТКА В ПОДАРОК.

Код г.Сланцы 8(81374) Тел. 2-21-09, 2-21-03.

В субботу и воскресенье тел.: 32-312,8-921-5760823, 8-921-9779616.

С установкой наших изделий в ваш дом придут тепло и уют.

ПРЕДЛАГАЕТ:

8 (812) 985-35-65, 22-0-77.

- бесплатные юридические консультации;
- составление договоров;
- оформление документов на землю, дома, дачи;
- оформление наследства;
- оформление документов на строительство.

в Сланцевском, Кингисеппском районах Лен. обл., Гдовском, Псковском, Печорском районах Псковской области.

ОКНА И ДВЕРИ

ИЗ АЛЮМИНИЯ И МЕТАЛЛОПЛАСТИКА

Производитель «ОКНА ПРОФ»

7 лет на рынке оконных технологий

Профиль **КБЕ ЭКСПЕРТ** (Германия)

ОКНА ЗА 4 ДНЯ

Алюминевые двери,теплые фасады,раздвижные лоджии

Гарантия 5лет (на изделие и монтажный шов)

-экологический Сертификат

-немецкий Сертификат Контроля Качества

АНТИКРИЗИСНЫЕ ЦЕНЫ

Возможно оформление в кредит

г.Сланцы, ул.Кирова, д.50

8-81374-2-20-32

ИНДИВИДУАЛЬНЫЙПРЕДПРИНИМАТЕЛЬ ГОЛОВА Наталья Зелимхановна

предлагает

цемент М500д0 по цене **150** руб. за мешок 45 кг;

цемент М400д20 по цене **150** руб. за мешок 45 кг;

муку известняковую для почвы (ГОСТ 14050-93) – **70** руб. за мешок 32 кг.

Адрес: **г. Сланцы,**

кроме суб., вос.

Тел. 2-38-76.

ОКНА от природы 25%

Металлопластиковые за 10 дней.

Базовый профиль 58 мм

Элитный профиль 70 мм

Дерево (трехслойный клееный брус) 80 мм

Окна PLAFEN, REHAU, GEALAN

РОЛЛЕТЫ, ВОРОТА ПОДЪЕМНЫЕ, ОТКАТНЫЕ

ДВЕРИ МЕЖКОМНАТНЫЕ ВХОДНЫЕ

ПРОТИВОПОЖАРНЫЕ EI-30, EI-60

ОНДУЛИН от 375 р., САЙДИНГ от 109 р., ПРОФЛИСТ от 199 р.

ПЛИТА OSB, ФАНЕРА ВЛАГОСТОЙКАЯ, ВОДОСТОКИ.

г. Сланцы, Кирова, д.7, т/ф: 2-16-94 Магазин «ТЕРЕМОК»

г. Кингисепп, К. Маркса, 63, т/ф: 8(81375) 4-47-54, 2-58-03, 8-921-986-69-42.

EURO ОКНА

производство окон по немецкой технологии

СРОК ИЗГОТОВЛЕНИЯ - 1 ДЕНЬ

REHAU QUALITY ОКОННЫЙ ДИЗАЙН

КВЕ ОКОННЫЕ ТЕХНОЛОГИИ

brusbox РАССРОЧКА ПЛАТЕЖА

ПРОФИЛЬ 3-,4-,5-,6-КАМЕРНЫЙ, ИЗГОТАВЛИВАЕМ ВОДООТЛИВЫ С ПОЛИМЕРНЫМ ПОКРЫТИЕМ, ПОДОКОННИКИ, ВЕТРОВЫЕ ПЛАНКИ ДЛЯ КРОВЛИ. ПРЕДЛАГАЕМ МАТЕРИАЛЫ ДЛЯ МОНТАЖА ОКОН

(81374) 42-188

8-800-100-8788

БЕСПЛАТНЫЙ ЗВОНОК

МОСКИТНАЯ СЕТКА И МИКРОПРОВЕТРИВАНИЕ В ПОДАРОК !

В понедельник у главы администрации Сланцевского муниципального района

В понедельник, 7 сентября, состоялось очередное аппаратное совещание администрации Сланцевского муниципального района, вел которое глава администрации района А.Г.Парамоненко. В работе совещания участвовали глава Сланцевского муниципального района В.А. Антонов, руководители администраций городского и сельских поселений.

В качестве основного вопроса была заслушана информация начальника управления Пенсионного фонда в Сланцевском районе Т.Н.Веселовой об изменениях в пенсионном законодательстве.

Она рассказала о том, как будут назначаться трудовые пенсии с 1 января 2010 года. В соответствии с законом установлены следующие виды трудовых пенсий: по старости, по инвалидности, по случаю потери кормильца. Право на трудовую пенсию по старости имеют мужчины, достигшие 60 лет, женщины, достигшие 55 лет. Трудовая пенсия по старости назначается при наличии не менее 5 лет страхового стажа. Стаж исчисляется в календарном порядке – то есть, год за год. Стаж до 1997 года подтверждается трудовой книжкой и другими документами, с 1997 года – только индивидуальными сведениями персонифицированного учета о стаже, зарплате и начисленных страховых взносах на каждого работающего гражданина, которые работодатели сдают в ПФР ежегодно, а со следующего года будут сдавать 2 раза в год, с 2011 – ежеквартально. Если индивидуальные сведения отсутствуют, страховой стаж за соответствующий период не может быть принят, несмотря ни на какие справки и записи в трудовых книжках.

Право на трудовую пенсию по инвалидности имеют граждане, признанные в установленном порядке инвалидами, независимо от причины инвалидности и продолжительности страхового стажа. Право на трудовую пенсию по случаю потери кормильца имеют нетрудоспособные члены семьи, состоявшие на его иждивении – это, как правило, несовершеннолетние дети, а также дети до 23 лет, если они учатся очно в образовательных учреждениях, в том числе и за пределами России. Усыновленные дети имеют право на пенсию по потере кормильца наравне с родными детьми. Изменяется, как отметила Т.Н.Веселова, структура пенсии. С 1 января 2010 года не будет понятия базовая часть пенсии, вводится понятие фиксированного базового размера страховой части пенсии, который устанавливается в твердой сумме для каждого вида пенсии. Он включается в состав страховой части и будет индексироваться одновременно с ней на один и тот же индекс. В отличие от фиксированного базового размера страховая часть пенсии рассчитывается для каждого пенсионера индивидуально, зависит от стажа, зарплаты и суммы страховых взносов. Т.Н.Веселова проинформировала также о предстоящей с 1 января 2010 года валоризации условного пенсионного капитала всем действующим пенсионерам, у которых есть трудовой стаж до 2002 года: условный пенсионный капитал, который был им рассчитан при назначении пенсии, будет увеличен на 10 процентов. А пенсионерам, имеющим трудовой стаж до 1991 года, расчетный пенсионный капитал будет проиндексирован еще на 1 процент за каждый год стажа до 1991 года. Т.Н.Веселова проинформировала также о других изменениях в пенсионном законодательстве, о которых мы постараемся подробно рассказать в ближайших номерах газеты.

11 октября 2009 года состоятся муниципальные выборы в представительные органы местного самоуправления. **Начальник отдела по организационным и общим вопросам, взаимодействию с органами местного самоуправления и поселениями администрации Сланцевского муниципального района О.И.Тайнова проинформировала о том, что закончилась регистрация кандидатов в депутаты городского и сельских поселений, а также кандидатов на должность глав муниципальных образований Выскатское и Старопольское сельское поселение**: на 78 мандатов претендуют 222 кандидата в депутаты советов депутатов городского и сельских поселений. Кроме того, состоятся прямые выборы глав МО Выскатского и Старопольского сельских поселений: 98 кандидатов в депутаты выдвинуты политическими партиями: 80 – «Единой Россией», 6 – КПРФ, 3 – партией «Справедливая Россия», 9 – ЛДПР. Остальные кандидаты – самовыдвиженцы.

Глава администрации Сланцевского муниципального района А.Г.Парамоненко подчеркнул важность предстоящих муниципальных выборов – от их результатов будет зависеть эффективная деятельность представительных органов местного самоуправления. **Другая ответственная задача, подчеркнул А.Г.Парамоненко, подготовка к предстоящему отопительному сезону:** к 15 сентября основные работы должны быть завершены.

...и у главы администрации Сланцевского городского поселения

Очередное аппаратное совещание провел глава администрации Сланцевского городского поселения А.А.Хоперский.

О том, как идет подготовка к предстоящему заседанию совета депутатов, рассказал в своем выступлении заместитель главы Сланцевского городского поселения А.В.Александров. Предварительно на заседании депутатских комиссий, сказал он, рассмотрены проекты инвестиционных программ по водоснабжению и водоотведению, подготовленные ООО «Сланцевский водоканал». В основном, все возникавшие вопросы сняты, но для вынесения вопроса об утверждении проектов на заседание совета депутатов требуется заключение ЛенРТК. А вот при обсуждении другого вопроса на согласительной комиссии - о нормативах образования твердых бытовых отходов для населения и иных категорий потребителей – пока не удалось прийти к единому мнению об утверждении нормативов, разработанных специализированной организацией, и, следовательно, о величине тарифа на услуги по вывозу ТБО.

А.А.Хоперский и другие участники аппаратного совещания высказались за то, чтобы данный вопрос не откладывать до октября и рекомендовали членам согласительной комиссии и постоянной депутатской комиссии по ЖКХ вернуться к рассмотрению представленных документов и найти оптимальное решение.

Первый заместитель главы администрации городского поселения Л.Ц.Малащинский отметил в числе основных направлений в работе на предстоящей неделе подготовку к заседанию совета депутатов, подготовку к корректировке бюджета и анализу доходов, ожидаемых в IV квартале. Он напомнил, что бюджет на 2009 год был принят с дефицитом и первоначально средства для оплаты труда бюджетных организаций в нем предусматривались только на 10 месяцев. «Мы должны выполнить свои обязательства перед бюджетниками, чтобы у них не было сомнений по оплате их труда до конца года», - сказал Л.Ц.Малащинский. Кроме того, предстоит увеличить объем средств для оплаты коммунальных услуг в бюджетных учреждениях в связи с ростом тарифов. Прозвучала информация, что крупнейшим должником по платежам в городской бюджет является ОАО «Ленинградсланец» (по налогу на землю), задолженность возникла в 2008 году.

Заместитель главы администрации городского поселения Р.А.Шевцова сообщила о ходе подготовки к выборам и представила данные по составу кандидатов в депутаты городского совета. Из 101 кандидата от политической партии «Единая Россия» выдвинут 21 кандидат, от КПРФ и ЛДПР – по 5 человек, от «Справедливой России» - 2. На основе самовыдвижения зарегистрированы 67 кандидатов. По всем округам зарегистрированы кандидаты, работающие в ООО «Цемент»; 6 кандидатов – сотрудники ОАО «Завод «Сланцы»; трое – ОАО «Ленинградсланец»; 7 представителей управляющих компаний. Трое кандидатов живут в других городах. Впервые в числе кандидатов в депутаты двое студентов. «Все это говорит о том, что предвыборный период будет достаточно напряженным», - сказала Р.А.Шевцова. Она также сообщила о том, что с областной избирательной комиссией согласована информация, которую разместят на четырех афишных тумбах в центре города.

Начальник отдела муниципального хозяйства И.П.Терпукова сказала, что на этой неделе начинается технический и технологический аудит на объектах ООО «Сланцевский водоканал». По результатам предстоит также разработать нормативы потребления. Завершает ремонтные работы в этом сезоне Сланцевский филиал ЗАО «Нева Энергия». На прошлой неделе был вскрыт последний запланированный участок теплотрассы у д. 50 по ул. Ломоносова. Начинается приемка работ после очистки ливневой канализации на улицах Ломоносова, Дзержинского, Маяковского, Жуковского. Продолжается и подготовка жилищного фонда к зиме.

Начальник архитектурно-строительного отдела Н.А.Сорокин сообщил, что за консультациями в отдел обратились за неделю 54 человека. Принята заявка на перепланировку квартиры, принята в эксплуатацию после перепланировки также одна квартира. Отдел продолжает проверку смет и договоров управляющих компаний на проведение капитального ремонта домов на основе 185 Федерального закона.

Начальник отдела экономики, анализа и инвестиций К.В.Рожков сказал о том, что собраны и направлены в правительство Ленинградской области сведения по мониторингу процессов в экономике моногородов. Отдел ведет проверку расчетов стандартов стоимости коммунальных услуг.

Председатель КУМИ В.В.Лобанов сообщил, что принято 16 заявлений на приватизацию жилья, выдано 13 договоров о передаче жилья в собственность. Уточняется поступление платежей, ведется работа по обеспечению капитального ремонта жилья.

Специалист жилищного сектора В.И.Осипова сообщила, что 68 граждан обратились за различными справками. 5 молодых семей выразили желание принять участие в целевой программе по улучшению жилищных условий, пока допущена к участию в конкурсе одна семья.

Начальник отдела обеспечения деятельности органов МСУ и делопроизводства С.А.Авдошова сообщила, что за неделю в администрацию обратились 11 граждан. А по вопросам защиты прав потребителей – еще 14. Оформлена претензия на магазин «Евросеть». В ближайшее время запланировано проведение сходов граждан на улицах Загородная и Деревообделочников с целью выбора старост и обсуждения вопроса о вывозе бытовых отходов.

Специалист отдела культуры, спорта и молодежной политики С.А.Шипова сообщила о состоявшихся мероприятиях, посвященных Дню знаний, о подготовке к проведению сланцевского этапа Кросса наций. Важная и очень приятная новость: проект «Шаг в будущее. Стартовая площадка для молодежи», разработанный в городской библиотеке, вошел в число победителей конкурса, который проводится правительством Нидерландов. Грант в размере свыше 600 тысяч рублей уже поступил для осуществления этого проекта.

А.А.Хоперский высоко оценил результаты инициативы, проявленной коллективом библиотеки, и подчеркнул, что такой опыт участия в международных программах достоин изучения и распространения.

В преддверии начала отопительного сезона глава администрации отметил: сейчас есть уверенность, что и горячее водоснабжение в большинстве микрорайонов города начнется 16 сентября, что позволит «войти» в сезон плавно, без срывов.

Это результат большой совместной работы ЗАО «Нева Энергия» и органов местного самоуправления.

"Горячий телефон" 2-16-70

«Во двор нашего дома в минувшую пятницу пришли какие-то люди. Сказали, что они представители Пенсионного фонда и предлагали купить лечебный карандаш за 4000 рублей. Могут ли работники Пенсионного фонда вести коммерческую деятельность?».

Отвечает начальник управления Пенсионного фонда в Сланцевском районе Т.Н.ВЕСЕЛОВА:

- Работники Пенсионного фонда не занимаются никакой коммерческой деятельностью: если кто-то пытается продавать от имени ПФР какую-то продукцию, знайте, что это мошенники. Специалисты Пенсионного фонда не проводят никаких акций, собраний на дворовых территориях, все вопросы решаются в управлении, в дни приёма.

Новые детские площадки

В этом году в Сланцах появятся несколько новых детских площадок со спортивными и игровыми комплексами для разных возрастов, с прочным основанием. Установить их планируется в местах, куда удобно будет прийти всем жителям. Финансирование осуществляется бюджетом Сланцевского городского поселения при долевом участии управляющих компаний: ООО «СЖХ», ООО «ВИРА сервис», ООО «Управдом», ООО «Сигнал», ООО «ГУЖК», ООО «ЖКТ», «ТСЖ «Центр».

Нарушений стало меньше

Закончился весенне-летний период навигации 2009 года. За прошедшее время техническое освидетельствование своих маломерных судов в Сланцевском районе произвели 882 судовладельца. За тот же период прошлого года техосмотр прошло 780. Это говорит о том, что намного серьезнее стало отношение к обеспечению безопасности на воде. Подтверждением этому служит и тот факт, что из 147 случаев административных нарушений в этом году при эксплуатации маломерных судов только 34 приходятся на долю сланцевчан, а остальные 111 нарушений совершили иногородние судовладельцы. С наступлением осени, традиционно для нашего района, усложняются условия эксплуатации судов. Понижается температура окружающего воздуха и воды, усиливаются ветра и волнение, увеличивается количество осадков, и все эти факторы при несоблюдении судовладельцами установленных правил эксплуатации маломерных судов могут привести к непоправимой беде. Напоминаем и о недопустимости употребления алкоголя, что нередко является основной причиной гибели людей на воде. Будьте осторожны и внимательны, и тогда отдых на водах нашего богатого красивой и щедрой природой района принесет вам немало радостных и незабываемых минут.

А.РУДОВСКИЙ,
государственный инспектор Сланцевского участка Центра ГИМС МЧС России по Ленинградской области.

Назначения

Приказом Генерального прокурора Российской Федерации от 26 августа 2009 года Сланцевским городским прокурором назначена Ольга Евгеньевна УДОВИЧЕНКО, ранее занимавшая должность старшего помощника Сланцевского городского прокурора.

КОРОТКО

Урожайность зерновых по району составляет сейчас 30,7 ц/га, урожайность картофеля – 160 ц/га. Уборка зерновых в ЗАО «Родина» и ЗАО «Осьминское» продолжается.

* * *

5 сентября для жителей домов, расположенных рядом с музыкальной и художественной школами, прошёл праздник «А у нас во дворе».

* * *

22 сентября в городском Доме культуры пройдёт День донора. Начнется он в 8 часов.

* * *

Работники парка культуры и отдыха готовятся к закрытию площадки аттракционов.

* * *

Как сообщили в отделе ЗАГС Сланцевского района, вопреки ожиданиям, дата 09.09.09 г. не привлекла внимание будущих молодоженов. Заявлений о регистрации в этот день не было.

На основании Постановления главы муниципального образования Сланцевского городского поселения Сланцевского муниципального района Ленинградской области № 3-п от 09.09.2009 г. «О проведении общественных слушаний по вопросу выделения земельного участка под размещение детского кафе по ул. Шахтерской Славы, д.14» 22.09.2009 в 15 ч. 00 мин., В ЗАЛЕ ЗАСЕДАНИЙ СОВЕТА ДЕПУТАТОВ СЛАНЦЕВСКОГО ГОРОДСКОГО ПОСЕЛЕНИЯ *(г.Сланцы, пер.Почтовый, д.2/8)* СОСТОЯТСЯ ПУБЛИЧНЫЕ (общественные) СЛУШАНИЯ. Ознакомиться с документацией и подать предложения можно по адресу: пер.Почтовый, д.2/8, отдел архитектуры и градостроительства администрации муниципального образования Сланцевское городское поселение до 21.09.2009, тел. 2-10-02, с 8.00 до 17.00.

«Кросс наций – 2009»

17 сентября состоится сланцевский этап Всероссийского дня бега «Кросс наций – 2009». В 15 часов от Дворца культуры ОАО «Завод «Сланцы» стартуют участники 8-километрового пробега, а в 15:30 на больничном городке будет дан старт массовому пробегу на дистанции 1,5 километра. Финишируют участники «Кросса наций» в городском парке культуры и отдыха. Здесь состоится чествование победителей.

Курс доллара США и ЕВРО на 09.09.2009 г.

Сланцевский универсальный филиал № 01102 Кингисеппского отделения № 1883 Сбербанка РФ: USD покупка - 30,77 руб., продажа - 31,57 руб.; ЕВРО покупка - 44,85 руб., продажа - 45,60 руб.

Операционный офис № 1057 г.Сланцы ОАО КБ «Восточный»: USD покупка – 31,00 руб., продажа – 31,30 руб.; ЕВРО покупка – 45,00 руб., продажа – 45,38 руб.

Внеочередное заседание совета депутатов Сланцевского городского поселения

В пятницу, 4 сентября, состоялось внеочередное заседание совета депутатов Сланцевского городского поселения, вёл которое глава Сланцевского городского поселения В.Н.Бычков. В работе совета депутатов участвовали глава администрации Сланцевского городского поселения А.А.Хопёрский, другие должностные лица.

Первым вопросом депутаты рассмотрели проект решения, предусматривающий дополнения в решение совета депутатов от 23.12.2008 № 465-гсд «Об установлении тарифов и ставок платы на жилищные и коммунальные услуги жилищных организаций и организаций коммунального комплекса Сланцевского городского поселения». Суть вопроса заключается в том, что, по заявлению ЗАО «Нева Энергия», для обеспечения горячего водоснабжения в г.Сланцы в межотопительный период необходимо принятие повышенного тарифа на услуги горячего водоснабжения в межотопительный период – 201,21 руб./м^3 (без НДС). Объясняется заявителем повышенный тариф тем, что выработка тепловой энергии требуется значительная, а оплачивается она сокращенным количеством потребителей в отличие от отопительного сезона, когда в оплате выработанной тепловой энергии участвуют максимальное количество потребителей, в том числе те, кто имеет водонагревательные колонки. Кроме того, по словам руководства филиала «ЗАО «Нева Энергия», при установлении ЛенРТК тарифа 1036,39 руб./Гкал (без НДС) на 2009 год для ЗАО «Нева Энергия» не предусматривались затраты на горячее водоснабжение в летний период. Данный вопрос был детально обсуждён на тарифной комиссии администрации и постоянной депутатской комиссии по экономической политике, бюджету, налогам, тарифам и собственности. Члены депутатской комиссии поддержали предложение зам.главы Сланцевского городского поселения А.В. Александрова о необходимости представления официального подтверждения ЗАО «Нева Энергия» того, что при установлении тарифа на 2009 год действительно не предусматривались затраты на ГВС в летний период. А при утверждении предложенного тарифа на горячее водоснабжение в межотопительный сезон депутаты совета депутатов единогласно поддержали его предложение, которым дается поручение контрольно-ревизионной комиссии совета депутатов направить запрос в ЛенРТК о том, что при утверждении тарифа ЗАО «Нева Энергия» на 2009 год действительно не учтены расходы, связанные с обеспечением горячей водой потребителей в межотопительный сезон. Данное «исключение», по мнению депутата, противоречит действующим нормам и правилам в части обеспечения горячей водой потребителей.

Следует заметить, что установление повышенного тарифа на горячее водоснабжение до начала отопительного сезона не затронет население. Тариф для него остаётся прежний, какой был установлен с начала 2009 г. А необходимые средства доплатит бюджет Сланцевского городского поселения (2200,0 тыс. руб.). Затем депутаты внесли соответствующие изменения в бюджет городского поселения на текущий год. Это означает, что горячее водоснабжение в городе возобновится с 16 сентября - за исключением домов, где на теплотрассах ещё ведутся ремонтные работы. Кроме того, 1919,5 тыс.руб., полученных от спонсоров и зачисленных в бюджет, направляются на приобретение и установку детских площадок на территории городского поселения.

Не так то уж и лишнее напоминание: регулярные обследования диких животных с целью выявления случаев бешенства проводятся совместно ГУ ЛО «Станция по борьбе с болезнями животных Кингисеппского и Сланцевского районов» и охотничьими обществами. Охотники раскладывают в лесу вакцину против бешенства. А вот хозяева собак и кошек не так активны. Прививки сделаны лишь 802 животным. Это полностью бесплатная процедура.

Администрация Сланцевского муниципального района в целях поддержки сельскохозяйственных товаропроизводителей района объявляет конкурсы на предоставление льготных краткосрочных займов крестьянским (фермерским) хозяйствам на пополнение оборотных фондов и муниципальных инвестиционных займов сельскохозяйственным организациям для осуществления сельскохозяйственной деятельности.

Отдел экономики администрации Сланцевского муниципального района до 12 октября 2009 года принимает заявления и пакет документов, необходимых для участия в конкурсах.

Дополнительную информацию можно получить по телефонам: 23901, 21984 и ознакомиться на сайте www.slanmo.ru.

Консультативный семинар

26-27 августа проведено совещание руководителей общественных приемных – представителей губернатора Ленобласти в муниципальных районах и городском округе.

26 августа в здании правительства состоялся консультативный семинар по вопросам: «Опыт работы общественных приемных», «Особенности целевых групп, обращающихся в общественные приемные», организация диалога в общественных приемных», «Теоретические подходы к организации деятельности общественных приемных».

На семинаре выступили директор исследовательского Центра ООО «Агентство-Марко», старший преподаватель факультета журналистики СПб ГУ, кандидат социологических наук Е.В. Шмелева, сотрудник центра научных и инновационных программ факультета журналистики СПб ГУ Л.И.Афанасьева, руководитель лаборатории социально-политических технологий А.В.Шустов.

После перерыва совещание продолжилось. С информацией об особенностях агитационной кампании по выборам в органы местного самоуправления выступил председатель комитета по печати и связям с общественностью Ленобласти В.Б.Угрюмов. О подготовке к выборам говорил и председатель избирательной комиссии Ленобласти В.П.Журавлев. До сведения участников совещания доведена информация об обобщенных сведениях по выдвижению и регистрации кандидатов в депутаты в разрезе муниципальных районов.

С информацией о состоянии и ходе работы по ремонту автомобильных дорог выступил председатель комитета по дорожному строительству Ленинградской области М.Ю.Кузьминых.

После завершения совещания состоялся выезд в г. Сосновый Бор, где прошла встреча с представителем администрации муниципального образования «Сосновоборский городской округ». 27 августа была проведена обзорная экскурсия по Сосновому Бору. Участники совещания посетили ЛАЭС-1 и ЛАЭС-2, встретились с руководством предприятия. Все мероприятия были проведены на высшем уровне.

Н.АФАНАСЬЕВА,
руководитель общественной приемной губернатора Ленобласти в Сланцевском муниципальном районе.

КРЕДИТ НАЛИЧНЫМИ
ЕВРОРЕМОНТ

Сумма до **150 000** рублей
Срок до **5** лет

8-800-100-7-100
звонок бесплатный по всей России
www.express-bank.ru
ВОСТОЧНЫЙ ЭКСПРЕСС БАНК

Ленинградская область, г. Сланцы, ул. Кирова, дом 22

Сумма кредита от 1 000 до 10 500 долл. США/Евро и от 15 000 до 150 000 рублей. Процентная ставка 12-14,9% годовых в долл. США/Евро, 26,2% - 27,5% годовых в рублях. Срок кредита от 3 до 60 месяцев. Комиссия за снятие наличных 6,9%. Прием наличных средств в погашение кредита через кассу Банка (независимо от назначения платежа) 110 рублей. Условия по кредиту приведены по состоянию на 07.09.2009 г. Банк вправе отказать в предоставлении кредита без указания причин.

РЕКЛАМА

Открытое акционерное общество «Восточный экспресс банк» Генеральная лицензия ЦБ РФ № 1460 от 09.06.2009 г.

За январь-июль 2009 года темпы строительства жилья в Ленинградской области увеличились на 17,9% по сравнению с аналогичным периодом 2008 года

По объему построенного жилья область - на втором месте среди субъектов Северо-Западного Федерального округа. За 7 месяцев в регионе введено в действие 23,3% общей жилой площади, сданной в эксплуатацию в СЗФО. В стране регион вошел в число 12 субъектов-лидеров по вводу в действие жилой площади. Всего в области за январь-июль нынешнего года построено 6937 квартир общей площадью 579,3 тысячи квадратных метров. В том числе, за счет собственных средств граждан и с использованием банковских кредитов, – 3017 домов общей площадью 337,9 тысячи квадратных метров. В расчете на 10 тысяч человек населения, ввод в эксплуатацию жилых домов составил 3551 квадратный метр общей площади. Для сравнения: за тот же период прошлого года этот показатель находился на уровне 3009 квадратных метров. Лидерами среди муниципальных образований по вводу в действие общей площади жилых домов стали по итогам января-июля этого года Всеволожский (202 тысячи квадратных метров), Выборгский (74,9 тысячи), Тосненский (73,5 тысячи), Гатчинский (52,4 тысячи) районы.

Департамент информационной политики Правительства Лениградской области.

В МИРЕ ИНФОРМАЦИИ

В торжественной обстановке в присутствии министра транспорта Игоря Левитина было подписано концессионное соглашение о строительстве и эксплуатации платной скоростной трассы Москва-Санкт-Петербург. Пока не определено, какая стоимость проезда будет для легковых машин, а какая - для грузовых. Однако средневзвешенный тариф по условиям конкурсного предложения известен - 3 рубля 60 копеек за километр. Общая длина первого участка автомагистрали составит 43 километра, расчетная скорость движения - 150 километров в час, машины будут двигаться по 8-10 полосам, сообщает «РГ».

Директор Государственного Эрмитажа Михаил Пиотровский заявил о том, что у музея появились собственные телевизионные планы. «Мы начинаем в Интернете эрмитажное телевидение... Посмотрим, насколько это будет востребованно и качественно», - цитирует ИТАР-ТАСС директора музея. По данным агентства, новый канал работает в тестовом режиме на сайте Эрмитажа примерно шесть часов в день.

Поступления налогов в федеральный бюджет за первое полугодие 2009 года по сравнению с таким же периодом прошлого года снизились на 30 процентов: с 1,94 триллиона рублей до 1,37 триллиона рублей, сообщает «РГ».

В январе-мае 2009 года в России от отравления алкоголем умерли 7682 человека. Эти данные приводит агентство «Интерфакс» со ссылкой на Центр разработки национальной алкогольной политики. В сравнении с аналогичным периодом прошлого года смертность от отравлений алкоголем, таким образом, снизилась на 17,3 процента.

Индексация зарплат бюджетников в следующем году не планируется. Об этом сообщил журналистам вице-премьер, министр финансов РФ Алексей Кудрин, добавив, что в случае улучшения экономической ситуации к середине 2010 г. Правительство может вернуться к обсуждению этого вопроса.

СОВЕТ ДЕПУТАТОВ муниципального образования
Сланцевский муниципальный район Ленинградской области
Р Е Ш Е Н И Е от 26.08.2009 № 423-рсд

О внесении изменений и дополнений в Прогнозный план (программу) приватизации муниципального имущества муниципального образования Сланцевский муниципальный район Ленинградской области, утвержденный решением совета депутатов от 19.11.2008 № 346-рсд

В соответствии со ст.ст. 35, 50-51 Федерального закона от 06.10.2003 № 131-ФЗ «Об общих принципах организации местного самоуправления в Российской Федерации», ст.ст. 22 и 45 Устава муниципального образования Сланцевский муниципальный район Ленинградской области, разделом 7 Положения о порядке управления и распоряжения муниципальным имуществом муниципального образования Сланцевский муниципальный район Ленинградской области, утвержденного решением Совета депутатов от 29.03.2006 № 63-рсд Совет депутатов муниципального образования Сланцевский муниципальный район Ленинградской области РЕШИЛ:

1. Внести в Перечень недвижимого имущества (таблица 1) прогнозного плана (программы) приватизации муниципального имущества муниципального образования Сланцевский муниципальный район Ленинградской области на 2009 год, утвержденного решением совета депутатов муниципального образования Сланцевский муниципальный район Ленинградской области от 19.11.2008 года № 346-рсд, изменение и дополнение, изложив его в новой редакции согласно приложению.

2. Опубликовать решение в газете «Знамя труда».

3. Контроль за исполнением решения возложить на постоянную комиссию совета депутатов по социальному и экономическому развитию.

Глава муниципального образования В.А. АНТОНОВ.

В губернаторские приемные чаще всего жалуются на дороги, ЖКХ, транспорт и зарплату

Содействие в рассмотрении более 500 обращений граждан было оказано руководителями общественных приемных губернатора Ленобласти в муниципальных районах и городском округе в первом полугодии 2009 года. Как сообщает Департамент информационной политики областного правительства, такие данные были озвучены на семинаре-совещании руководителей общественных приемных, посвященном вопросам повышения эффективности работы с населением.

Основные причины обращения связаны с проблемами коммунально-бытового обслуживания (117), дорожного хозяйства (103), труда и заработной платы (45), транспортного обслуживания (45), земельными вопросами (45). Основные направления деятельности приемных – информирование населения о деятельности органов государственной власти Ленинградской области, консультирование жителей с целью разъяснения возможностей и прав, гарантированных им законодательством, а также оказание практической помощи в решении проблем. Основной формой работы общественной приемной является регулярный личный прием граждан руководителем общественной приемной и участие в местных мероприятиях. Работа ведется в 18 общественных приемных – в муниципальных районах и городском округе.

Рождаемость продолжает расти

В Ленинградской области за первое полугодие 2009 года родился 7391 ребенок, что на 7,9% больше, чем за тот же период прошлого года.

Коэффициент рождаемости, в расчете на 1 тысячу человек населения, вырос с 8,5 до 9,2. Рост числа родившихся наблюдался в 11 муниципальных районах области. В частности, число новорожденных значительно превысило показатель января-июня 2008 года в таких районах, как Всеволожский - на 25,1%, Кировский - 19,1%, Волосовский – 16,3%, Выборгский – 14,5%. В Сосновоборском городском округе этот показатель увеличился на 19,2%. Продолжает снижаться уровень смертности в регионе. В первом полугодии этого года число умерших, по сравнению с соответствующим периодом прошлого года, сократилось на 3,5%.

Коэффициент смертности, в расчете на 1000 человек населения, снизился с 18,4 до 17,8. Зафиксировано, в том числе, снижение уровня младенческой смертности В территориальном разрезе сокращение смертности отмечено в 12 муниципальных районах области. Наибольшие темпы снижения этого параметра зарегистрированы в Тихвинском районе - на 18,8%, Волосовском – 15,8%, Лодейнопольском – 11,2%, Кингисеппском – 10,8% и Ломоносовском – 10,3%. Сокращение числа умерших граждан произошло за счет снижения смертности от внешних причин – на 14,6% (в том числе, алкогольных отравлений и убийств, соответственно, на 21% и 5,1%), инфекционных болезней – 7,7%, новообразований – 2,9%, болезней органов пищеварения – 2,7%. Показатель естественной убыли населения, который, относительно первых шести месяцев прошлого года, уменьшился на 13,3%. И еще один позитивный демографический фактор. В расчете на 1 тысячу жителей, коэффициент заключения браков в первом полугодии 2009 года, относительно того же периода прошлого года, вырос с 5,5 до 5,9, а их расторжения, наоборот, снизился с 5,3 до 5,2.

Владимир ПЕТРОВ. Департамент информационной политики Правительства Ленинградской области.

Второе место по экспорту, третье – по импорту в СЗФО

Внешнеторговый оборот Ленинградской области за первое полугодие 2009 года составил 4859 млн. долларов США. Доля экспорта во внешнеторговом обороте составила 63,3%, доля импорта – 36,7%. Экспортные поставки за шесть месяцев составили 3078 млн. долларов, импортные поставки за тот же период составили 1781 млн. долларов США. В Северо-Западном федеральном округе Ленинградская область заняла 2-е место по объёму экспорта (22,3% всего экспорта по СЗФО) и 3-е - по объёму импорта (14,2% всего импорта по СЗФО).

Торговые операции осуществлялись с партнерами из 129-ти стран. Основными торговыми партнерами области явились: Великобритания (26,9% от общего товарооборота), Швейцария (20,1%), Нидерланды (8,6%), Германия (7,0%), Финляндия (5,7%), Испания (2,6%). Доля стран дальнего зарубежья в суммарном объёме внешнеторгового оборота области составила 97,9%. Внешнеэкономическую деятельность в январе–июне 2009 года осуществляли 818 участников (экспортировали товары 315 участников, импортировали – 503), наиболее крупными из которых явились следующие предприятия: ООО «ПО «Киришинефтеоргсинтез», ЗАО «Форд Мотор Компани», ЗАО «Филип Моррис Ижора», ООО ПГ «Фосфорит», ООО «Санвэй-груп», ООО «Нокиан Тайерс», ЗАО «Интернейшнл Пэйпер», ООО «Крес Нева», ООО «Цемент».

Александр БУТЕНИН - пресс-секретарь комитета экономического развития и инвестиционной деятельности Ленинградской области.

ПОСТАНОВЛЕНИЕ от 04 сентября 2009 года № 344 - п

О проведении Спартакиады коллективов предприятий, организаций и учреждений Сланцевского городского поселения, посвященной 80-летию образования г. Сланцы

В соответствии с планом по подготовке и проведению мероприятий, посвященных 80-летию города Сланцы, активизации спортивно-массовой работы на территории поселения, пропаганды здорового образа жизни:

1. Объявить с 24 октября 2009 года Спартакиаду, посвященную 80-летию города Сланцы, среди коллективов предприятий, организаций и учреждений, расположенных на территории Сланцевского городского поселения.
2. Отделу культуры, спорта и молодежной политики обеспечить проведение Спартакиады коллективов предприятий, организаций и учреждений Сланцевского городского поселения, посвященной 80-летию образования г. Сланцы.
3. Утвердить положение о проведении Спартакиады коллективов предприятий, организаций и учреждений Сланцевского городского поселения, посвященной 80-летию образования г. Сланцы, согласно приложению 1.
4. Опубликовать постановление в газете «Знамя труда» и разместить на сайте Сланцевского городского поселения.
5. Контроль за исполнением постановления возложить на заместителя главы администрации Р.А. Шевцову.

Глава администрации А.А. Хоперский

УТВЕРЖДЕНО постановлением администрации Сланцевского городского поселения от 04.09.2009 № 344-п (приложение 1)

ПОЛОЖЕНИЕ о проведении Спартакиады коллективов предприятий, организаций и учреждений Сланцевского городского поселения, посвященной 80-летию образования г.Сланцы

1. Цели и задачи

1.1. Спартакиада коллективов предприятий, организаций и учреждений Сланцевского городского поселения является комплексным спортивно-массовым мероприятием и проводится в целях повышения уровня физической подготовленности, создания необходимых условий для развития физической культуры и спорта, физического воспитания населения, подготовки спортивного резерва и сборных команд Сланцевского городского поселения

1.2. Основные задачи:

- пропаганда здорового образа жизни, укрепление здоровья и создание условий для активных занятий физической культурой и спортом;
- совершенствования форм организации массовой физкультурно-спортивной работы в городском поселении;
- вовлечение населения в регулярные занятия физической культурой и спортом, использование их как средство укрепления здоровья;
- повышение уровня спортивного мастерства;
- выявление сильнейших спортсменов города для участия в областных соревнованиях.

№ пп	Виды соревнований	Дата проведения	Место проведения
1	Легкоатлетический кросс	24 октября 2009 года Начало в 12-00часов	г. Сланцы, район телевышки
2	Шахматы	21 ноября 2009 года начало в 15-00 часов	ДЮСШ
3	Настольный теннис	13 декабря 2009 года Начало в 10-00 часов	ДЮСШ
4	Шашки	14 ноября 2009 года Начало в 11-00 часов	Городской Дом культуры
5	Дартс	28 февраля 2010 года Начало в 11-00 часов	Стадион «Химик»
6	Гиревой спорт	21 марта 2010 года Начало в 11-00 часов	ДЮСШ
7	Стрельба из пневматической винтовки	28 февраля 2010 года Начало в 11-00 часов	Стадион «Химик»

2.1. Программу проведения соревнований по дням определяют судейские коллегии по видам спорта.

3. Руководство проведением Спартакиады

3.1. Общее руководство подготовкой и проведением Спартакиады осуществляется отделом культуры, спорта и молодежной политики администрации муниципального образования Сланцевское городское поселение.

3.2. Непосредственное проведение соревнований осуществляется городскими федерациями по видам спорта и судейскими коллегиями по видам спорта.

4. Участвующие организации, требования к участникам соревнований,- условия допуска

4.1. К участию в соревнованиях Спартакиады допускаются сборные команды коллективов предприятий организаций и учреждений муниципального образования Сланцевского городского поселения. Возраст участников не моложе 16 лет на момент проведения соревнований. К участию допускаются спортсмены, работающие в трудовом коллективе, или спортсмены, ушедшие на заслуженный отдых, с данного трудового коллектива. Один спортсмен не имеет права выступать за два и более трудовых коллектива даже в том случае если он в них трудится.

4.2. Численный состав команд, для участия в соревнованиях Спартакиады и порядок определения результатов по отдельным видам спорта указан в Положении о проведении соревнований по видам спорта.

5. Порядок определения общекомандного первенства

5.1 В соревнованиях Спартакиады коллективов учреждений, организаций и предприятий Сланцевского городского поселения определяются:

общекомандное первенство; командное первенство по видам; личное первенство по видам.

Общекомандное первенство определяется по **наименьшему** количеству мест – очков, завоеванных командами в шести лучших видах программы. 1-место – 1 очко, 2 место – 2 очка, 3-место – 3 очка и.т.д.

Личные и командные места по каждому виду спорта определяются согласно Регламенту по виду спорта и настоящему Положению. В случае равенства очков у двух и более команд, преимущество получает команда, имеющая наибольшее первых, вторых, третьих и.т.д. мест.

6. Награждение

6.1 Участники, занявшие призовые места в личном первенстве в отдельных видах спорта, награждаются медалями и грамотами.

6.2. Команды, занявшие призовые места по видам спорта, награждаются дипломами соответствующих степеней медалями и кубками.

6.3. Команды, занявшие призовые места в общекомандном первенстве награждаются дипломами, кубками и спортивным инвентарем.

7. Финансирование.

7.1. Расходы, связанные с организацией и проведением соревнований (оплата судейства, обслуживающего персонала, награждение, аренда спортивных сооружений и др.), осуществляет администрация муниципального образования Сланцевское городское поселение.

8. Порядок и сроки подачи заявок

8.1 Предварительные заявки на участие в Спартакиаде подаются в отдел культуры, спорта и молодежной политики Сланцевского городского поселения по тел. 22-331 или направляются по электронному адресу: E-mail; :slan_cultura_mo@mail.ru до 1 октября 2009 года.

8.2 Паспорта участников и именная заявка, заверенная руководителем коллектива и врачом, о допуске каждого участника, подаются в судейские коллегии в день проведения соревнований.

9. Положение по видам спорта

НАСТОЛЬНЫЙ ТЕННИС

Состав команды 2 мужчины и 1 женщина.

Соревнования лично-командные, проводятся в одиночных разрядах отдельно среди мужчин и женщин. Система проведения соревнований определяется в день приезда на совещании представителей команд. Командное место определяется по наименьшей сумме мест, занятых всеми участниками команды в личных разрядах, раздельно среди мужчин и женщин.

В случае равенства очков у 2-х команд победитель определяется по личной встрече. При равенстве очков у 3-х и более команд победитель определяется по разнице партий, по разнице мячей во всех встречах.

ШАШКИ

Соревнования лично-командные, состав команды трое мужчин и одна женщина.

Места командам определяются по наибольшей сумме очков набранных всеми участниками команды.

ЛЕГКОАТЛЕТИЧЕСКИЙ КРОСС

Количество участников команды неограниченно Зачет проводится по шести лучшим результатам участников команды, т.е. 4-х мужчин и 2-х женщин.

Дистанция: 1000 метров для женщин, 3000 метров для мужчин. Возрастные группы: 16-18; 19-35 лет; 36-50 лет; 51 и старше.

Победителями в командном первенстве определяются по наибольшей сумме очков, набранных всеми участниками команды. Подсчет производится по таблице.

место	очки	место	очки	
1	100	11	50	Далее: 21 место – 30 очков, за каждое последующее место до 40-го включительно На 1 очко меньше
2	90	12	48	(40-е место – 11 очков)
3	80	13	46	
4	75	14	44	Все закончившие дистанцию – 3 очка
5	70	15	42	
6	65	16	40	Все стартовавшие – 1 очко
7	62	17	38	
8	59	18	36	
9	56	19	34	
10	53	20	32	

ДАРТС (МЕТАНИЕ ДРОТИКА В МИШЕНЬ)

Состав команды 3 мужчины и 2 женщины.

Каждый участник выполняет 3-пробных броска + 10-зачетных. Командное место определяется по наибольшей сумме очков, набранных всеми участниками. В случае равенства очков, преимущество получает команда, участники которой заняли лучшее место среди команд.

ГИРЕВОЙ СПОРТ

Состав команды 4 человека.

Соревнования лично-командные с гирями весом 16 кг, в весовых категориях: до 70 кг,

до 80 кг, до 90 кг и свыше 90 кг. Победители определяются в каждой весовой категории по сумме двоеборья (толчок + рывок). Командное первенство определяется по наибольшей сумме очков набранных участниками команды. В случае равенства очков у двух и более команд, преимущество получает команда, имеющая больше первых, вторых, третьих и.т.д. мест.

СТРЕЛЬБА ИЗ ПНЕВМАТИЧЕСКОЙ ВИНТОВКИ

Состав команды 4 человека: 3 мужчины и 1 женщина.

В стрельбе принимает участие вся команда, стрельба осуществляется из положения «стоя», каждый стрелок выполняет 3 пробных выстрела и 5 зачетных по мишени № 10.

ШАХМАТЫ

Соревнования лично-командные, состав команды трое мужчин и одна женщина.

Места командам определяются по наибольшей сумме очков набранных всеми участниками команды.

Примечание 1. Во всех видах соревнований мужчины могут быть заменены женщинами.

Примечание 2. В соревнованиях по шашкам и шахматам разрешается принять участие девушкам от 10 лет и старше (имеющим непосредственное родственное отношение к участнику команды).

Данное Положение является официальным приглашением на участие в Спартакиаде в честь 80-летия города Сланцы.

Не отступили перед кризисом

Т.В.Селюжицкая, Т.А.Большакова, А.Г.Парамоненко, Ю.А.Попов, Л.Л.Распопов

В ООО «Арматурный завод»

Стропальщик В.П.Сосункевич

ООО "Петербургская керамика" - глазуровщица Н.Ю.Фокина

В нашем районе официально зарегистрированы около 350 предприятий малого бизнеса, однако в реальности работает лишь каждое третье. Те, кто ведут промышленное производство, в общем числе пока не составляют большинства. Однако именно на промышленные предприятия в сфере малого бизнеса возлагаются большие надежды в обеспечении грядущих позитивных процессов в экономике: увеличение объёмов промышленного производства, создание новых рабочих мест, закрепление квалифицированных кадров. Именно эти вопросы обсуждались в первую очередь при личных встречах главы администрации Сланцевского муниципального района А.Г.Парамоненко с руководителями данных предприятий. Глава администрации района возобновил регулярные посещения действующих производств, чтобы уточнить их проблемы и перспективы.

На прошедшей неделе А.Г.Парамоненко, а также заместитель главы администрации района Т.А.Большакова и начальник отдела экономики администрации Т.В.Селюжицкая побывали на трёх малых предприятиях: ООО «Петербургская керамика», ООО «Завод огнеупоров», ООО «Арматурный завод».

Наиболее известным из них в городе, безусловно, является ООО «Петербургская керамика», поскольку создано оно на месте существовавшего когда-то майоликового производства. Тем, кто называет предприятие по-старому, нужно прийти сюда на экскурсию, благо такая возможность теперь есть. Здесь давно изменилось всё, начиная от оборудования и технологий, заканчивая ассортиментом выпускаемой продукции. И каждый год появляется что-то новое. Исполнительный директор ООО «Петербургская керамика» В.Г.Михайлов с удовлетворением отметил, что несколько лет назад завершили переход на отопление от газовой котельной, что позволило существенно сократить внутренние затраты. А вот запланированный переход от электрических к газовым печам для обжига изделий в этом году не состоялся: кризис. В.Г.Михайлов рассказал, что в течение последних месяцев предприятие работает в нормальном режиме, выпуская практически весь свой ассортимент. Кстати, особый интерес посетители и покупатели проявляют к новым видам изделий из шамотной массы. Стилизованные «под старину» декоративные изделия – колонны, вазы, статуи – могут украсить интерьер и дать основу для нестандартных ландшафтных решений. Сырьем для изготовления этих изделий служит глина с добавкой порошка из шамотного кирпича. И то, и другое завозится из-за пределов Ленинградской области. Эта продукция почти полностью уходит в Москву и С-Петербург. Для крупного оптового заказчика ООО «Петербургская керамика» выпускает полюбившиеся потребителям разнообразные чайники. Тем не менее, здесь готовы работать и с индивидуальными заказами.

Проблемы со сбытом ощущаются, однако на предприятии уже привыкли к сезонным колебаниям спроса и сейчас не склонны считать причиной такого снижения исключительно кризисные явления в экономике. Некоторый спад в летние месяцы позволяет больше времени уделить ремонтам, а также отправиться в коллективный отпуск. Этот период уже позади, и производство вновь «набирает обороты». В числе вопросов, который всегда интересует руководителей администрации района, - это возможность открыть дополнительные рабочие места, а также уровень оплаты труда. В.Г.Михайлов отметил, что необходимость в специалистах есть, но для того, чтобы достичь высокой квалификации, нужно время и старание. К этому готовы далеко не все, кто устраивается на работу, и определенный отток существует. Прямо сейчас на производстве есть 5 вакансий. Уровень заработной платы работников зависит от их мастерства.

Следующим предприятием, где побывали гости, – было ООО «Завод огнеупоров». Подробная беседа состоялась с директором предприятия С.В.Марковым. Завод выпускает огнеупорные материалы на основе корундосодержащего сырья. В последнее время количество заказов от промышленных предприятий Москвы, С-Петербурга и других крупных городов возросло. Сейчас производство идет в две смены, коллектив полностью укомплектован. Его «элита» - несколько рабочих, которые работают на заводе со дня основания и умеют всё. Проектная мощность завода – 20 тысяч тонн огнеупоров в год. Завод начал создаваться в 2001 году, и за свою недлинную историю этого уровня ещё не достиг. Лучшим периодом были 2004-2005 годы, но затем вновь возникли трудности, и вернуться к стабильной работе было непросто. И все-таки нынешний этап С.В.Марков назвал далеко не худшим. Важный резерв предприятия – неиспользуемые производственные и офисные помещения, а также обширная территория с железнодорожной веткой. Возможность аренды свободных площадей здесь уже обсуждалась, но пока инициаторы нового производства отказались от своих намерений.

Позитивное впечатление оставил и визит в ООО «Арматурный завод», которое расположено на территории бывшего комбината «Стройдеталь» рядом с производством ООО «Хорс-Силикон». Оба предприятия входят в единый холдинг «Хорс».

Гостей из районной администрации встретил генеральный директор ООО «Арматурный завод» Ю.А.Попов, показал производство. Оно было создано на базе арматурного цеха КСД теперь уже значительно модернизированного, оснащено автоматизированной линией. Здесь выпускается арматура (сетки, каркасы) для промышленного и жилищного строительства. Основные заказчики – предприятия С-Петербурга, Москвы, а также Эстонии. Основу коллектив составляют рабочие, которые участвовали в строительстве, вели монтаж оборудования. Пока на заводе работают не более 30 человек, и возможность открытия новых рабочих мест напрямую зависит от увеличения объёмов производства. Ю.А.Попов рассказал, что в прошлом году рядом с действующим началось строительство второго цеха с целью расширения ассортимента продукции. В настоящее время оно приостановлено, но всё же руководство предприятия рассчитывает, что возможность развития производства появится в обозримом будущем. Сейчас такая надежда объединяет всех.

Кингисепп строит коттеджи

У НАШИХ СОСЕДЕЙ

Презентация проекта «Жилой квартал коттеджной застройки «Новый Ямбург», состоявшаяся в Кингисеппе в начале сентября, вызвала большой интерес со стороны кингисеппцев, да и жителей соседних районов. По крайней мере, в большом зале администрации города, где проходило мероприятие, свободных мест оставалось совсем немного. В нём приняли участие представители различных возрастных и, судя по внешнему облику, социальных групп.

В рамках проекта предполагается возведение на левом берегу Луги микрорайона коттеджной застройки площадью 21 гектар. Здесь в ближайшие 3 года должен быть построен 81 усадебный жилой дом – каждый с земельным участком 12 соток и 102 блокированных дома с земельными участками по 2,5 сотки. Микрорайон будет обеспечен всеми инженерными сетями и инфраструктурой. Кроме того, предусмотрено строительство часовни и парка отдыха. Участников презентации приветствовал глава администрации МО «Кингисеппское городское поселение» В.Э.Гешеле. Он отметил, что одно из важнейших направлений работы органов местной власти – это улучшение качества жизни в городе. За последние 4 года удалось разработать большой объём градостроительной документации. Кингисепп получил новый генеральный план застройки, завершается подготовка правил землепользования. Все это даст городу новые перспективы развития. Возможность осуществления проекта «Новый Ямбург» в большой степени обусловлена созданием и развитием местных строительных компаний. Единым застройщиком и заказчиком строительства является ООО «Новый Ямбург». Партнёр проекта – Кингисеппская домостроительная компания, которая единственная в России применяет чешские технологии по изготовлению строительных конструкций из пенополистерола. В ходе презентации выступили главный архитектор города О.З.Волобой, которая подробно рассказала о концепции нового генерального плана города. Как и прежде, он предусматривает численность города в пределах 70 тысяч человек. Но если в предыдущем генплане более половины строений предусматривались высокой этажности, а индивидуальное жилищное строительство предусматривалось в объёме 15%, то сейчас произошли изменения в пользу малоэтажного строительства. Индивидуальные жилые дома будут составлять до 40% жилищного фонда, а 5-этажные и более высокие дома – 30 процентов. Изменились и нормы предоставления жилья: предполагается утвердить норматив в 30 квадратных метров на человека. Микрорайон «Новый Ямбург» станет реальным воплощением этих идей.

Генеральный директор ООО «Новый Ямбург» К.И.Калашник рассказал о том, что замысел такого строительства возник 4 года назад. Работа над проектом, получение всех необходимых согласований в государственных надзорных органах потребовала длительного времени и больших усилий, но всё-таки была успешно завершена. В ходе и после завершения строительства будут заключаться договоры на продажу коттеджей с земельными участками. Затем будет создано Товарищество собственников жилья, которое возьмёт на себя функции управления жилфондом. Участникам презентации были представлены несколько типовых проектов одно- и двухэтажных коттеджей площадью от 70 до 150 кв.м. Ориентировочная стоимость жилья – 40 тыс.руб. за 1 кв.м. Окончательная стоимость дома будет зависеть и от его расположения (индивидуальный дом или в блоке), и от проекта, и от близости к берегу. В этой связи отделением Сбербанка была представлена также информация об ипотечных кредитах. Юрисконсульт проекта И.Наумкин рассказал о юридических гарантиях, которые исключают какой-либо обман. Попутно участники презентации получили представление о продукции Кингисеппской Домостроительной компании. Это стеновые и фундаментные блоки, плиты перекрытий, изготовленные из полистеролбетона, обладающего целым спектром преимуществ перед традиционными строительными материалами. Из легких и прочных блоков вполне реально построить дом за несколько месяцев силами двух-трех человек. Именно из таких плит и будут построены коттеджи нового Ямбурга. Строительство, по словам К.И.Калашника, начнётся уже в этом году, но собственно жилые дома будут возводиться позднее. Первый этап – это планировка, прокладка коммуникаций, строительство дорог, закладка фундамента. В ходе презентации была предусмотрена возможность задать все интересующие вопросы руководителям представленных компаний. Надо сказать, что кингисеппцы воспользовались этой возможностью в полной мере, уточняя технические и финансовые вопросы. Судья по всему, спрос на коттеджи будет, подача заявлений уже началась.

Среди участников презентации был и начальник архитектурно-строительного отдела администрации Сланцевского городского поселения Н.А.Сорокин. Какое впечатление произвело на него увиденное? Вот что он сказал: *«Возможность создать микрорайон коттеджной застройки, которая появилась у наших соседей, можно расценивать только положительно. Большую роль здесь сыграло то, что в Кингисепп пришел инвестор, способный взять на себя на первом этапе основные затраты. В Сланцах мы тоже прорабатывали вариант коттеджного строительства, правда, планировали начать с 1-2 коттеджей, чтобы определить уровень спроса. Однако, осуществление этих планов пришлось отложить из-за кризиса».*

- Николай Александрович, а какова судьба генерального плана Сланцев? Он ещё не утвержден?

- Получилось так, что проект нашего генерального плана был разработан до принятия Градостроительного кодекса и теперь подлежит корректировке. Сейчас прорабатывается техническое задание на выполнение этих работ, необходимые средства заложены в проект городского бюджета Сланцев на 2010 год. Это позволит, в частности, увязать генеральный план застройки города со схемой планирования района, чтобы он развивался как единая система.

Материалы подготовила С.ШИШКИНА.

В МИРЕ ИНФОРМАЦИИ

****Журнал Forbes назвал доходы пятидесяти знаменитых людей России. Рейтинг отечественных звезд по-прежнему возглавляет Мария Шарапова с годовым доходом в 22 миллиона долларов. В первой пятерке также Comedy Club - 8,3 миллиона, нападающий футбольной сборной России Андрей Аршавин - 7,2 миллиона, Алла Пугачева, чей рейтинг и заработки резко подняло очередное объявление певицы об уходе со сцены, - 3,7 миллиона и суперзвезда НХЛ Александр Овечкин - 12 миллионов.***

****По подсчетам Минздравсоцразвития, новые пенсионные правила увеличат средний размер трудовых пенсий на конец 2010 года до 7781 рубля. А для некоторых категорий граждан - в частности, для инвалидов ВОВ - средний размер пенсий составит 18 217 рублей. Пересчет пенсионных прав будет производиться автоматически органами Пенсионного фонда. Но если пенсионеру покажется, что его «обсчитали», он вправе обратиться в Пенсионный фонд для уточнения расчетов, сообщает «РГ».***

****В Эстонии продадут с аукциона почтовую марку, на которой изображен Адольф Гитлер в детстве. Об этом сообщает DELFI.***

«Мне скучать некогда»

НАШ ГОСТЬ

Людмила Ивановна Екимова – обычная пенсионерка, да и биография её ничем не отличается от сотни таких же тружениц, но, тем не менее, она сегодня - наш гость, потому что является человеком увлеченным, творческим и поражает своим жизнелюбием, не жалуется на однообразные серые будни, ведь у неё их не бывает. В её квартире - уютно и чисто, много живых цветов. На окне всеми цветами полыхают необыкновенно красивые герани. А на диване разложены разноцветные нитки для вышивания, здесь и уже начатая картина с яркими лотосами и фламинго. Хозяйка показывает мне ещё одно уже вышитое полотно, на котором море, яхты и живописный берег. Это настоящий шедевр, достойный занять место на выставке народного творчества! Жаль, что она никогда не выставляла свои замечательные работы, которые с удовольствием посмотрели бы сланцевчане.

- Людмила Ивановна, Вы давно занялись вышиванием?

- Да всю жизнь вышиваю. Только когда дети были маленькие, на это занятие у меня не хватало времени. Труд уж больно кропотливый - надо, чтобы никто не мешал и не отвлекал. (И она показывает удивительные и яркие вышивки, мастерски созданные её чуткими руками и сердцем. В этом деле без таких качеств ничего не получится. Смотришь на Л.И.Иванову и видишь, что лучше и дороже ничего для неё на свете нет. Ведь каждая вышивка – это настоящее произведение искусства и такую же самую во всём мире не сыскать!).

Только изредка я вспоминала о любимом занятии. Всё свободное время уделяла детям, много им читала, да и сама очень увлекалась художественной литературой. Потом, когда ушла на заслуженный отдых, решила серьезно взяться за вышивание.

- Откуда у Вас этот дар? Может быть, в семье кто-то увлекался вышивкой?

- Сейчас уже и не припомню, возможно, мама и вышивала. Я родилась в городе Южа Ивановской области. Нас в семье было четверо. Когда мне исполнилось шесть лет, а это было в 1937 году, не стало отца. Естественно, маме приходилось работать за двоих, чтобы нас поднимать. А она была ткачихой, работала на фабрике. В 1917 году она туда устроилась и сорок лет отдала этому производству. Дожила она до 94 лет, завидный возраст.

- Расскажите, как Вы оказались в Сланцах?

- Это очень непростая история, длиною в полжизни. В 1945 году из армии демобилизовался старший брат, приехал домой, а с работой было трудновато. Как раз в этот период началась вербовка населения в Калининград, бывший немецкий город Кёнигсберг. Но ставили перед желающими поехать туда условие – только семьёй. Мне в то время исполнилось 14 лет. Вот он меня и уговорил. В комиссии посчитали, что брат и сестра – это семья. И мы отправились в путь. Добрались до Калининграда, а через несколько дней нас отправили на Куршскую косу в поселок Лесное, где был рыболовецкий колхоз «Труженик моря». Таких, как мы, здесь оказалось много, особенно из Псковской области. Брата отправили учиться на капитана рыболовецкого траулера, а я год рыбачила.

- Что, на самом деле, ходили в море за рыбой?

- На баркасах выезжала с бригадой в залив, забрасывали сети, на переметы ловили угря. Вы видели такую рыбу? – спросила меня Людмила Ивановна. («Я же тоже с Балтийского моря, из Калининграда», - отвечаю я ей. Чуть ли не землячками оказались. Факт тот, что нам было о чем поговорить, повспоминать красоту прибрежных городов, пляжи с жёлтым песком и разбросанным по нему после шторма янтарём. Где ещё такое встретишь?). Труд, конечно, был тяжелый, не женский. Но плохо было и то, что русские баркасы сильно прижимали литовцы и поляки. Изредка возвращались с хорошими уловами. Потом с учёбы вернулся брат и стал плавать капитаном по Балтийскому морю. В городе Светлый, который тоже на взморье, ему выделили жильё. Вскоре после этого я к нему и переехала. А чем заняться? Пришлось стать учеником счетовода в Рыбкоопе. После чего поехала повышать свои знания в торговокооперативной школе в Советске. Окончив её, вернулась в Светлый и стала работать бухгалтером.

- Людмила Ивановна, что же вы только учились и работали, а как же танцы, кино?

- Было и это. У молодых всегда на всё хватает времени. Это сейчас день пролетел и вроде бы не сидел без дела, а уже спать надо укладываться. Ходила с подругами и в кино, и на танцы. На танцах я вновь встретилась с будущим мужем.

- Это как же вновь?

- С Сашей я познакомилась в рыбколхозе, мы в одной бригаде работали и дружили. Затем он ушел в армию, а я в это время уехала к брату. Вот он и нашёл меня в Светлом. Я на танцах танцую с молодым человеком, глянула в сторону, а там Саша стоит и на меня смотрит. В этот вечер пошел провожать, а на второй день уехал на Север, но главный вопрос: «Выйду ли я за него замуж?», он мне всё-таки задал. Я согласилась. С Севера он поехал к своему брату в Сланцы, а я к нему весной приехала. Мы сходили в ЗАГС и расписались, мне тогда исполнилось 25 лет.

- А что Вы можете вспомнить о том, где жили и работали?

- Вначале снимали комнату в частном доме на улице 1-я Советская, потом нам выделили комнату в бараке. Он стоял рядом с колонией на северной окраине. На работу устроилась экспедитором на хлебокомбинат, была и завскладом. В 1957 году родилась Томочка. С комбината перешла в райпо на посудохозяйственный склад. В 1986 году ушла на пенсию. Но работу бросать не хотела, устроилась к индивидуальному предпринимателю Петросян. И только в 1990 году окончательно решила уйти на отдых. Муж работал всё время шофёром. Он и сына Сергея приучил к технике. Так вместе и колесили на цементовозах, пока Саша не умер от тромба в сердце.

- Где теперь Ваши дети?

- Сын живёт с семьёй в Сланцах, видимся почти каждый день. Внук и внучка меня не забывают, постоянно общаемся. Дочь однажды поехала в отпуск в Калининград, устроилась там на работу, познакомилась с парнем и вышла замуж. Теперь я к ней в гости езжу на 4-5 месяцев. Мне выделили комнату в четырехкомнатной квартире и я отдыхаю в своё удовольствие. Варю внукам супы, борщи, щи, пеку пироги. Очень всем нравится, как я готовлю. Вот уже по телефону сказали, что ждут не дождутся меня. Я 26 сентября опять к ним в гости собралась.

- А как же цветы?

- За квартирой и цветами присмотрит подруга, мы с ней дружим ещё с райпо. Вместе в лес ездим за ягодами и грибами. Нынче бруснику собирали.

Люблю подолгу бродить по морскому берегу, наслаждаться свежим воздухом, любоваться красотой природы.

- Чем Вам ещё нравится заниматься?

- Я очень счастлива, что вся моя семья такая дружная и у меня есть любимое дело, мне скучать некогда. Как-то попробовала вязать, но не хватило терпения. А с вышиванием могу сидеть с утра до тех пор, пока не стемнеет. Появляется азарт, и очень хочется побыстрее закончить начатую картину. Вот ту, что я Вам показывала, картину размером 50х100 см вышивала пять месяцев, а эту, такую же по размерам, с фламинго, я за два месяца больше половины уже вышила. Знаете, я встаю, чайку попью, утренний моцион завершу и сразу же сажусь вышивать. К сожалению, не всегда нужного цвета нитки можно подобрать, а так проблем ни с чем нет. Большие схемы мне дочь покупает, они же дорогие, а нитки – в основном сама ищу.

Три года назад я забросила огород. А так его любила, столько всего выращивала, но потом домики пожгли, все посадки потоптали. Так ведь не у одной меня участки разорили, практически все бросили огороды. Как подумаю, сколько труда положено, до слез обидно!

Но, слава Богу, хоть я всё своё время провожу за любимым делом. Чем бы я занялась сейчас, даже не представляю. Ну, телевизор посмотрю иногда. Вышивку так полюбила, что не брошу уже никогда, и тем более знаю, что мои труды ценят дорогие мне люди, а картины радуют их.

В.ГОРДЕЕВА.

ИЗ БЛИЖНЕГО ЗАРУБЕЖЬЯ

Нуждающихся в суповых кухнях стало вдвое больше

Бесплатные суповые кухни работают на пределе. Рост безработицы и проблемы с выплатами кредитов все чаще приводят сюда молодых людей с детьми. Благотворительные организации, предлагающие бесплатные обеды нуждающимся, бьют тревогу. Если раньше за помощью обращались в основном бездомные, то теперь в очередь за горячим супом становятся молодые, прилично одетые люди, и нередко с маленькими детьми, передает портал **ERR Novosti.** По данным Таллиннского департамента социальной помощи и здравоохранения, за год число людей, нуждающихся в помощи суповых кухонь, выросло на 50%. В три раза больше стало тех, кто ходатайствует о прожиточном пособии. По словам чиновников департамента, они уже начали готовиться к тому, что осенью за чертой бедности может оказаться огромное количество людей. Причиной этого могут стать проблемы с выплатами по банковским кредитам, потеря работы или прекращения выплат компенсаций по безработице.

DELFI.

ВОПРОС НЕДЕЛИ

На Западе, в частности, в Польше, пытаются возложить ответственность за начало Второй мировой войны на СССР так же, как и на фашистскую Германию...

Герман Д., служащий:

- В начале августа в программе «Вести недели» показали сюжет, в котором говорилось, что Польша в 1939 г. подталкивала Японию к нападению на СССР. Потом ещё «проскочил» фильм, где показывали, что Польша и Германия вели переговоры о разделе Украины. На мой взгляд, весь сыр-бор разгорелся накануне визита премьер-министра Путина в Гданьск. Я совсем не понимаю, зачем надо перекраивать и ворошить историю? Всё, что произошло на этой войне, уже пережито, и изменить ничего нельзя.

Наталья Павловна, педагог:

- Если кто-то немного знает историю, то хорошо представляет, что в то время польское правительство занимало антисоветскую позицию. Сегодняшние заявки о том, что именно советская Россия развязала Вторую мировую войну - не сенсация нынешнего года. Всё это интересно с точки зрения истории и никак не должно отразиться на политическом уровне. Тем более, что Россия не отказалась от того, что произошло в Катыни, где вина лежит на НКВД, это было признано. Польская сторона выдвинула требование, чтобы Путин извинился за пакт Молотова – Риббентропа, а также расстрел польских офицеров в Катыни. Жаль, что поляки многое забыли и не вспомнили, сколько сотен тысяч солдат полегло в период освобождения Польши от фашистских захватчиков.

Т.МАРЬЯНОВ, электрослесарь:

- В данной ситуации и польскому, и нашему народам нужно взаимопонимание, а не выискивание каких-то фальсифицированных фактов о разжигании Второй мировой войны. Я считаю, что в данном случае не надо становиться в позу, а взять и извиниться за тайный сталинский кровавый расстрел польских офицеров. Но надо в полной мере осознать, что наши деды и отцы проявили массу героизма, когда освобождали Польшу. И вообще, все народы мира признали то, что Германия вероломно напала на СССР, а теперь что?

А.И.ВЕРЕСКОВ, пенсионер:

- Думаю, что поляки не должны сейчас искать виновников в их трагедии, в которой они сами повинны. Что-то быстро там забыли историю. А поэтому неудивительно, что в Польше что-то с чем-то путают и обижаются на Россию.

Татьяна И., 42 года:

- Честно говоря, меня мало интересует вся эта возня, которую политики создали искусственно. Есть исторические документы, которые нельзя искажать. Польше очень хочется заявить, что СССР не жертва, а преступник, который желал этой войны. Так и хочется ответить Польше, пусть бы сами от фашистов избавляли свой народ, а не с помощью русских. Они забыли, что сами устраивали гонения на польских евреев и были не менее жестоки, чем фашисты. А теперь пытаются ставить нас в ряд с нацистами.

Геннадий Д., водитель:

- Вот что интересно. По итогам Второй мировой войны Польша как никакая другая страна не потеряла, а увеличила свою территорию. Всю эту полемику по выискиванию и обвинению СССР в развязывании Второй мировой войны считаю мышиной вознёй, которая, видимо, кому-то в настоящий момент просто на руку.

Опрос провела В.ГОРДЕЕВА.

Надзор в сфере исполнительного производства

Сланцевской городской прокуратурой постоянно осуществляется надзор в сфере соблюдения федерального законодательства об исполнительном производстве. В основном проблемы возникают при решении вопросов, связанных с взысканием алиментов на содержание несовершеннолетних детей. По данному поводу в адрес горпрокуратуры регулярно поступают обращения от граждан о проведении соответствующих проверок по правильности взысканий и законности действий судебных приставов-исполнителей. В связи с этим есть необходимость в освещении некоторых вопросов, с которыми приходилось сталкиваться в ходе проверок. Как правило, исполнительные документы, на основании которых производятся вычеты в счёт уплаты алиментов, направляются по месту работы должника. Если должник является индивидуальным предпринимателем, он выплачивает алименты с учетом доходов, получаемых от предпринимательской деятельности. Суммы выплат в счет уплаты алиментов рассчитываются бухгалтером предприятия, исходя из доходов за месяц и оплачиваются непосредственно должником почтовыми переводами либо иным способом. Суммы платежей сверяются с отчетами о доходах предприятия, в котором должник осуществляет свою предпринимательскую деятельность и декларациями, предоставляемыми в налоговую инспекцию в связи с осуществлением этой деятельности.

В случае, когда каких-либо других видов дохода, кроме указанного, у должника не установлено, взыскания производятся только из расчета прибыли, получаемой от осуществления предпринимательской деятельности. Если должник имел постоянное место работы, а также одновременно с этим осуществлял предпринимательскую деятельность, алименты он должен выплачивать с учётом доходов, получаемых как от трудовой, так и предпринимательской деятельности. В обязанности судебных приставов-исполнителей законодатель вменяет принятие мер по своевременному полному и правильному исполнению исполнительных документов, в том числе и по осуществлению розыска имущества должника в целях обеспечения алиментных обязательств и погашения задолженности. Именно судебный пристав-исполнитель путём выполнения исполнительных действий по истребованию информации, документов и их копий, необходимых для осуществления судебными приставами своих функций, может вывести недобросовестного должника «на чистую воду».

Однако, нельзя от судебных приставов-исполнителей требовать невозможного, поскольку, судебный пристав-исполнитель при осуществлении своих действий по взысканию алиментов может руководствоваться только представленной информацией и может нести ответственность только за несвоевременные действия либо бездействие. К сожалению, нет нормы Закона, чтобы пробудить совесть той части граждан, обязанных по решению суда выплачивать алименты, которые всячески пытаются облегчить возложенную на них российским законодательством обязанность родителей по содержанию своих детей. Такие граждане скрывают свои истинные доходы, своё место работы, а также выплачивают алименты частями, то есть всячески уклоняются от уплаты алиментов. Нельзя забывать о том, что в случае систематической неуплаты средств на содержание несовершеннолетних детей после предупреждения судебного пристава-исполнителя, лицо, злостно уклоняющееся от уплаты, может быть привлечено к уголовной ответственности по ст.157 Уголовного Кодекса РФ.

И.АНДРЕЕВА,
помощник Сланцевского горпрокурора.

ЮРИДИЧЕСКИЕ НОВОСТИ

Что не позволено инспектору

...1 сентября вступил в силу новый свод правил для сотрудников ГИБДД. Их катехизис расширился до двух томов: регламент и наставления для автоинспекторов.

Последние широкому кругу автомобилистов, увы, недоступны - они только для служебного пользования. Но, как заверили нас в ГИБДД, эти наставления касаются только служебных моментов: как оформлять, куда что записывать и кому направлять. Все тонкости, касающиеся взаимоотношений сотрудника госавтоинспекции и водителя, прописаны в самом регламенте. Причем с этим документом каждый водитель может ознакомиться не только в газете или на сайте, но и непосредственно на посту ДПС или в любом гаишном подразделении.

В новом документе пошагово расписаны все возможные действия автоинспектора, начиная с приветствия водителю. Еще в июне всех руководителей ГИБДД собирали в орловском институте МВД, специализирующемся на безопасности дорожного движения, и обучали, как правильно вести себя с водителями в рамках новых требований. А затем руководители принимали зачеты у своих сотрудников. Не всем инспекторам удалось пройти это испытание. Кому-то потребовалась и вторая очередь. Однако в Департаменте обеспечения безопасности дорожного движения МВД России «РГ» четко произнесли, что не сдавшие этот экзамен к службе на дороге не допускаются.

Пожалуй, главная положительная новость этого документа в том, что в нем четко прописано право водителя снимать на видео место совершения нарушения или аварии и процедуру оформления всего этого.

Правда, за исключением тех случаев, когда в поле зрения камеры может попасть объект, который снимать запрещено. Теперь у инспектора не будет возможности потребовать убрать камеру, если для этого нет веских причин. Вести съемку всего происходящего может и автоинспектор.

Если кто забыл, то напомним, что останавливать машину для проверки документов инспектор может только на посту. Или в рамках проведения каких-либо спецопераций, а также если есть конкретные ориентировки. В любом случае сотрудник ГИБДД не может останавливать машину там, где стоянка запрещена. А если такое происходит, то на патрульном автомобиле должны быть включены спецсигналы.

Скрытое патрулирование допускается, но при нескольких условиях: если автомобиль без спецокраски, то инспектор должен быть в полной форме. Либо работать в паре с нормальным раскрашенным автомобилем или с постом. Если ночью на пустой дороге вам кто-то махнул жезлом, а вы не нарушали правил, то, может быть, лучше доехать до поста и сообщить об этом случае. Если за вами устроили погоню, автомобиль мигает и красным и синим фонарем, а также по громкой связи от вас требуют остановки, то, скорее всего, вас преследует именно милиция. СГВ - довольно дорогое удовольствие, к тому же бандиты вряд ли решатся поднимать лишний шум на дороге.

Остановив машину, инспектор теперь не должен «отдавать честь» участнику дорожного движения. Это требование не вошло в регламент не из-за того, что граждане недостойны такого жеста. Просто с жезлом в руке выполнить формальное приветствие довольно трудно.

Выйти водителю из машины инспектор может предложить только для того, чтобы устранить неисправность, а также при наличии у водителя признаков опьянения или для проведения сверки номеров с документами. Также он может попросить водителя выйти для проведения личного досмотра, осмотра или досмотра транспортного средства и груза. Надо сказать, что в регламенте четко прописана разница между осмотром и досмотром. В каком случае может применяться первое, в каком второе. Осмотр в данном случае - это визуальное обследование автомобиля и перевозимого груза. Основанием для его проведения могут быть ориентировки, указания в рамках спецмероприятий, если есть подозрения, что груз не соответствует документам или есть неисправности, при которых эксплуатация машины запрещена. Сверка номеров с документами - это тоже осмотр. При проведении осмотра никаких процессуальных документов не составляется. А если водитель отказывается от осмотра, то ему грозит досмотр. В этом случае составляется протокол и привлекаются понятые.

Пройти в автомобиль или в служебное помещение инспектор может предложить только тогда, когда водитель необходим для оформления процессуальных документов.

Кстати, в регламенте также четко прописан порядок работы с лицами, пользующимися высоким иммунитетом. Имеются в виду иностранные послы, наши судьи, прокуроры и депутаты. Теперь, если у инспектора есть достаточные основания полагать, что находящийся за рулем человек с высоким иммунитетом нетрезв, он должен отстранить его от управления, провести освидетельствование на алкогольное опьянение или направить на медицинское освидетельствование. А машину задержать до устранения причины. Владимир БАРШЕВ,
«Российская газета» - Центральный выпуск №4986 (162) от 1 сентября 2009 г.

ИЗ ЗАЛА СУДА

Уголовное дело прекращено

Учащемуся Сланцевского техникума Д. было предъявлено обвинение в том, что он применил насилие в отношении представителя власти во время исполнения должностных обязанностей.

В ночное время в октябре 2008 года Д. был задержан по подозрению в совершении преступления. Он не подчинился требованию милиционера, а пытался вырваться и убежать. При этом он схватил милиционера за форменную одежду, захватив кожные покровы, чем причинил физическую боль, оборвал пуговицы и нагрудный знак, толкал руками в грудь. В судебном заседании было рассмотрено заявление потерпевшего с просьбой о прекращении уголовного дела в связи с примирением. Защита и подсудимый также поддержали это ходатайство. Представитель обвинения высказал возражения по этому поводу, признав, тем не менее, что основания для прекращения дела имеются.

Оценив обстоятельства дела и выслушав мнения участников процесса, суд счёл возможным удовлетворить заявленное ходатайство.

Суд констатировал, что исправление подсудимого может быть достигнуто без применения мер уголовного наказания. Таким образом, по постановлению суда на основании ст.76 УК РФ Д. был освобожден от уголовной ответственности за совершенное им преступление, а производство по данному уголовному делу прекращено.

Опять украл

Ранее судимый за кражи житель г.Сланцы К. 1985 г.р. сутки провел в гостях у своей знакомой. Когда она уснула, он украл мобильный телефон с зарядным устройством и наушниками и золотые украшения, - все это на общую сумму 14500 рублей. С похищенным с места преступления скрылся.

Суд квалифицировал его действия по ч.2 ст.158 УК РФ как кражу с причинением значительного ущерба. Наличие непогашенной судимости было признано отягчающим обстоятельством. К. совершил новое преступление в период условно-досрочного освобождения отбывания назначенного ранее наказания.

Наказание было назначено в виде лишения свободы сроком на 1 год 8 месяцев с отбыванием в исправительной колонии строгого режима. Иски потерпевшей стороны о возмещении вреда от преступления суд удовлетворил.

Лёгким движением руки

Уроженец г.Сланцы Ц. 1976 г.р., в декабре 2008 года был в гостях у своей знакомой. Вместе выпили – а потом Ц. то ли взял на память, то ли украл мобильник, причинив даме ущерб на сумму около 7 тыс.рублей.

Решая вопрос о назначении наказания, суд не установил смягчающих обстоятельств. Отягчающим обстоятельством был признан рецидив преступлений, поскольку Ц. уже был ранее судим и отбывал наказание в местах лишения свободы. Приговором суда Ц. был признан виновным в совершении преступления, предусмотренного ч.2 ст. 158 УК РФ. Наказание ему назначено в виде лишения свободы на 1 год 8 месяцев условно с испытательным сроком 1 год 6 месяцев. Суд удовлетворил гражданский иск потерпевшей в счёт возмещения причиненного вреда.

На свободе был недолго

Неоднократно судимый за кражи нигде не работавший уроженец г.Сланцы В. 1981 г.р. в апреле 2009 года вновь похитил чужое имущество. Он взломал дверь в одну из комнат общежития и затем трижды незаконно проникал внутрь. Каждый раз уходил с новой «добычей», причинив потерпевшему общий ущерб на сумму около 60 тыс. рублей.

Подсудимый полностью признал свою вину и обратился к суду с ходатайством о постановлении приговора в особом порядке, т.е. без судебного разбирательства. Учитывая, что все необходимые для этого условия соблюдены, ходатайство было поддержано государственным обвинителем, защитой и потерпевшим. Суд учёл характер и степень общественной опасности совершенных преступлений, а также данные о личности В. Его действия были признаны опасным рецидивом, тем более, что новое преступление он совершил в период условно-досрочного освобождения из мест лишения свободы. Путем частичного сложения назначенных наказаний приговором суда В. был лишен свободы на 3 года 3 месяца с отбыванием в исправительной колонии строгого режима.

ДЛЯ ДЕЛОВЫХ ЛЮДЕЙ

ФНС подготовила Письмо от 15.07.2009 № ШС-22-3/566 «Об отсутствии обязанности по представлению в налоговые органы бухгалтерской отчётности организациями, применяющими упрощенную систему налогообложения». Как следует из письма, наличие норм федерального законодательства об акционерных обществах и обществах с ограниченной ответственностью о необходимости ведения этими обществами бухгалтерского учёта и составления бухгалтерской отчётности по основаниям, предусмотренным указанным законодательством, не противоречит нормам НК РФ и Федерального закона «О бухгалтерском учёте» об освобождении организаций от обязанности по ведению бухгалтерского учёта и представлению бухгалтерской отчётности при применении упрощённой системы налогообложения. Данный вывод также следует из Определения Конституционного Суда Российской Федерации от 13.06.2006 № 319-О. Следовательно, налоговые органы не вправе привлекать организации, применяющие УСН, к налоговой и административной ответственности, установленной пунктом 1 статьи 126 Кодекса и частью 1 статьи 15.6 Кодекса Российской Федерации об административных нарушениях.

Приговор в особом порядке

Приговором Сланцевского городского суда от 25 августа 2009 года. гр.В. признан виновным в совершении восьми краж и ему назначено наказание в виде лишения свободы сроком на 5 лет с отбыванием наказания в исправительной колонии строгого режима. Кражи В. совершил в период ноября 2008 года-июня 2009 года. Материальный ущерб, причиненный потерпевшим, не возмещен. Свою вину в совершении преступлений В. признал полностью. Смягчающим наказание обстоятельством суд признал его явки с повинной в совершении преступлений. В. неоднократно судим за совершение преступлений имущественного характера, в его действиях имеется опасный рецидив преступлений.

Дело было рассмотрено в особом порядке судебного разбирательства. Особый порядок судебного разбирательства даёт возможность при наличии определенных оснований и соблюдении условий постановить приговор без проведения судебного разбирательства. В настоящее время такой порядок применяется судом довольно часто.

Обязательные условия, при которых возможно применение особого порядка принятия судебного решения: наказание за преступление не превышает 10 лет лишения свободы, обвиняемый согласен с предъявленным ему обвинением. Ходатайство о рассмотрении уголовного дела в особом порядке обвиняемым должно быть заявлено добровольно и после консультации с защитником, при этом обвиняемый осознает характер и последствия заявленного им ходатайства. Важным условием применения особого порядка принятия судебного решения также является согласие государственного обвинителя и потерпевшего на рассмотрение дела без проведения судебного разбирательства.

В соответствии со ст.316 УПК РФ, если судья придет к выводу, что обвинение, с которым согласился подсудимый, обосновано и подтверждается доказательствами, собранными по уголовному делу, то он постановляет обвинительный приговор и назначает подсудимому наказание, которое не может превышать две трети максимального срока или размера наиболее строгого вида наказания, предусмотренного за совершенное преступление.

Л.ПАШКОВА,
помощник Сланцевского городского прокурора юрист 1 класса.

«02» сообщает

5 сентября **около полуночи на ж/д переезде на Кингисеппском шоссе был сбит тепловозом и погиб мужчина 1966 г.р. Ведется проверка.**

В этот же день дворник заявил о краже куртки, оставленной ненадолго на ограждении у магазина. В куртке находились паспорт, банковские карты, кошелек с деньгами.

В этот же день в приемный покой ЦРБ была доставлена гр.С., 1955 г.р., с резаной раной левой кисти в состоянии алкогольного опьянения. По её словам, дома порезал муж.

6 сентября из садового домика в с/т Замошье была похищена сумка, в которой находились пенсионное удостоверение и кошелёк с деньгами.

В этот же день на площади у Г ДК легковой автомобиль сбил мужчину 1966 г.р., причинив ему травму.

В этот же день из квартиры на ул.Чкалова похищены шерстяной ковёр, фарфоровые и хрустальные изделия.

ИЗ СЛЕДСТВЕННОГО КОМИТЕТА при прокуратуре РФ

7 сентября возле дома в д.Тихвинка были случайно найдены останки нескольких человек. Выезжавший в составе оперативно-следственной группы старший следователь Следственного управления Следственного комитета при прокуратуре РФ Н.Н.Евдокимов сообщил, что при обследовании места захоронения были обнаружены 4 человеческих черепа и фрагменты скелетов. Период захоронения определен приблизительно, но не менее 50 лет назад. Назначено судебно-медицинское исследование останков.

Ул.Загородная

Детская площадка

Во дворах по ул. Ленина

У торгового центра по ул. Ленина

Куда ни глянь, всюду…

Нельзя сказать, что в нашем городе нет хороших изменений. Они есть: это и преобразившиеся фасады домов, которые отремонтировали и покрасили, и не бросаются уже в глаза в центральной части города заколоченные окна первых этажей, многие тротуары выложены плиткой, появились клумбы с цветами, вовремя проводится стрижка кустарника и т.д. Однако, на фоне всех этих улучшений видны и недостатки.

Неоднократно на газетных страницах шел разговор о том, что открытые и сломанные люки представляют огромную опасность как для пешеходов, так и для автотранспорта, они местами также открыты. Вот, к примеру, рядом с «Торговым центром» на улице Ленина есть открытый люк. Теперь свернем во дворы, где находятся дома 24а, 26а по улице Ленина. Дворовая дорога, ведущая к детскому саду № 2, пришла в такое состояние, что пройти по ней было невозможно. И вот совсем недавно ямы засыпали щебенкой, вроде бы дело сделали - только дорога от этого стала вообще для пешеходов непроходимая, а особенно в тот период, когда идут дожди. А, как известно, природа нас ими не обделила. В последнее время много говорят о подготовке к зиме, на теплотрассах ведутся работы. Только успеют ли к холодам выполнить весь объем запланированных работ? Куда ни кинь взгляд, всюду улицы и дворы перекопаны вдоль и поперек - как в Сланцах, так и в Лучках. Теперь посмотрим кое-что и в Лучках. Детские площадки во дворе дома № 7 по улице Дзержинского и дома № 8 по улице Свердлова так заросли бурьяном, что здесь даже взрослый дяденька в репейниках потеряется, не то что ребенок. У дома № 5 по улице Дзержинского у сараев сделаны специальные стойки для сушки белья, только территория вся тоже сильно заросла. Видимо, здесь за все лето никто ни разу не косил траву. О дворовых проездах у этих домов даже говорить страшно! В таком же бедственном состоянии находится проезжая дорога между домами №№ 14-16 по ул. Дзержинского вся в выбоинах, ямах. Бывший кинотеатр «Труд» по-прежнему встречает всех приезжающих в наш город пустыми глазницами окон и разбитыми дверями. Все ступеньки забросаны мусором, теперь сюда сносят всякий хлам – ведра, коробки, ветки и т.д. Дорога, а вернее, перекресток, у этого здания тоже находится в таком состоянии, что водители не рискуют прямиком ехать, больше к обочинам прижимаются.

Двигаемся дальше. А вот и мост через Кушелку, что находится по маршруту автобуса № 2. И как только тут автобусы и маршрутки проезжают! На участке дороги от моста до ближайшей остановки просто нет «живого места» - одни ямы, ямы и ямы! Всем, кто здесь проехал больше двух раз, надо медали дать. Далее по дороге у следующей остановки как была несанкционированная свалка, так она и есть! С каждым днем мусора здесь становится больше, и пакеты с ним стоят уже вдоль дороги.

А вот на ул. Партизанская свалка исчезла, зато появилась такая огромная лужа, что машины но ней не едут, а плывут! И когда весь этот негатив у нас в городе исчезнет? Кто ответит на вопрос?

ИЗ РЕДАКЦИОННОЙ ПОЧТЫ

Справились на «отлично»

Мы живём в д.1а по ул.Гагарина уже 36 лет. За такой период не раз возникала необходимость ремонта оборудования в квартире, замены труб и т.д. Что мог, муж всегда делал сам, потому что добиться выполнения заявки в ЖЭКе было всегда непросто. Рабочих «благодарить» нужно было бутылкой, а уж грязи они за собой оставляли!.. Да, наверное, многие это помнят. Сами понимаете, чего мы ожидали, когда на днях у нас потёк стояк, и мы сделали заявку в нашу управляющую компанию ООО «Управдом». Все наши ожидания оправдались, как сейчас говорят, «с точностью до наоборот»! Сначала мы позвонили в управляющую компанию и договорились, когда придут слесари. Точно в назначенный день и час пришли два слесаря, аккуратно одетые, с инструментами. Заменили стояк, поставили пластиковую трубу. Работу выполнили быстро. Попросили тряпку, вытерли пол, а тряпку прополоскали и повесили сушить. Денег не взяли, я только их конфетами угостила, вот и все. Мы очень благодарны Андрею Каменко и Игорю Веселову за такое отношение к работе и к жильцам квартиры.

Г.СЕМЕНОВА,
жительница города.

Сухие тополя

Прочитали в газете «Знамя труда» о том, что в ближайшее время в городе будет спилено 24 аварийных дерева. Очень хотелось, чтобы и нашу просьбу выполнили. Мы постоянно ходим по улице Горняков, где раньше стояли двухэтажные бревенчатые дома. Там у главной дороги, стоят рядом сухие огромные тополя. Если хоть одно дерево упадет, то беды наделает немало. Неужели никто этого не видит? Как-то давно уже о них упоминали на газетных страницах, но, видимо, не обратил никто на это внимания. Нельзя допускать, чтобы из-за упавшего тополя пострадали люди. А там народ ходит постоянно, в том числе и дети.

А.ИВАНОВА,
С.СЕМЕНОВА,
жительницы города.

Кот нашелся

Два месяца назад у меня пропал кот по имени Бакс. Поскольку я живу одна, то, естественно, животное для меня много значило. Не знаю, как Бакс спрыгнул с балкона второго этажа, только уйти другим путем он никак не мог. Я целыми днями ходила по улицам, заглядывала в подъезды домов, все искала его, по попытки были тщетны. Один раз я сидела на лавочке у дома, и ко мне подошла девочка из соседнего подъезда, присела рядом, она ждала маму из магазина, мы с ней и разговорились. Звали ее Таней. Она предложила мне написать объявления, которые обещала расклеить в ближайших дворах. Договорились, что завтра Таня ко мне зайдет. К назначенному времени я написала 10 объявлений. Девочка пришла и забрала их. И представляете, через три дня мне позвонила женщина и сказала, что недавно она в своем дворе нашла такого по описанию кота, как мой. Еще сообщила, что кот был голодный и тощий. Я сразу же пошла к ней домой. Как только Бакс меня увидел, бросился к ногам. Видно, натерпелся бедолага. Людмила Васильевна, так звали женщину, нашедшую животное, отмыла и причесала кота, в коридоре стояли мисочки с кормом и молоком. Я не знала, как и отблагодарить ее за это. На следующий день я пошла в магазин, купила торт и сходила в гости к Людмиле Васильевне. Мне очень приятно, что есть в нашем городе такие добрые люди.

З.ГОРЮНКОВА,
пенсионерка.

СПРАШИВАЛИ? ОТВЕЧАЕМ

Жители дома 5/9 по ул.М.Горького: ***«В нашем доме отключили воду 2 сентября из-за прорыва. Наша управляющая компания – ООО «ЖКТ». Мы спрашивали, когда авария будет ликвидирована, но нам ответили, что сначала нужно найти соседей, проживающих в квартире первого этажа. Боимся, что без воды останемся на все выходные».***

Отвечает заместитель генерального директора ООО «ЖКТ» Н.В.БИРИЧЕВА:

- Водоснабжение в д.5/9 по ул.М.Горького отсутствовало в отдельных квартирах по стояку и было восстановлено 5 сентября, в субботу. Действительно, пришлось потратить время, чтобы разыскать человека, проживающего в квартире, под полом которой произошел прорыв. Уточню, что 7 сентября в целях предотвращения новых прорывов, тем более в зимнее время, была произведена замена участка трубопровода в системе водоснабжения дома.

Жители дома 46 по ул.Кирова: ***«В нашем доме случилась авария на канализации около 17 часов. Мы сразу позвонили в свою управляющую компанию ООО «ЖКТ». Как нам потом сказали, оттуда был звонок в ЗАО «Сланцевский водоканал» с просьбой устранить аварию. Но представители этой организации приехали только на другой день в 10 часов. Почему же в «Сланцевском водоканале» нет какого-то оперативного звена?».***

Отвечает директор ООО «Сланцевский водоканал» М.К.МАГОМЕДОВ:

- Все вопросы взаимоотношений между управляющей компанией и ресурсоснабжающей организацией, какой является ООО «Сланцевский водоканал», решаются на основе договора о поставке ресурсов. В этом документе должны быть зафиксированы и обязательства по аварийному ремонту. Однако, на сегодня такого договора с ООО «ЖКТ» у нас нет.

Подготовила
С. ШИШКИНА.

УРОК ДЛЯ ПОТРЕБИТЕЛЯ

Учебный год начался

В школах начались уроки, а значит, детям потребуются различные школьные принадлежности, в том числе - и ручки, какая же лучше? Здесь нет каких-то канонов. Просто возьмите на вооружение несколько советов. Авторучки с колпачками непрактичны, особенно для школьников младших классов. Они быстро их теряют, а без колпачков паста в стержне высыхает. Лучше покупайте более удобный вариант, где есть приспособление для извлечения стержня, то есть кнопка. Если вы приобретаете несколько разных ручек, то это очень неплохое решение. При письме у ребенка будут работать разные группы мышц, и пальцы не будут уставать. На месте, где лежат пальцы, должна быть мягкая резинка, что не даст ей выскальзывать при быстром написании букв.

Что Вы знаете о сушках?

Сушки относятся к разряду выпечки. Их любят практически все, а тем более сейчас, когда появилась возможность купить их с различными добавками: маком, ванилью, корицей, горчицей и т.д. Как же не ошибиться с покупкой сушек? Ведь можно запросто принести домой совсем несъедобный продукт – на вкус горьковатый, попахивающий плесенью, да еще и твердый.

Обязательно обратите внимание на срок их реализации. Настоящая сушка долго не хранится. Выбирайте сушки нежно-румяного цвета, чтобы поверхность была глянцевой. Особый вкус им придает мука высшего сорта, а вот из муки первого сорта они получаются сероватого цвета, не хрустят и прилипают к зубам. Помните, что эта выпечка калорийна, в 100 г ее содержится 404 ккаллории, так как используются маргарин, сахар и растительное масло.

Покупаем розетки

Вот уж на чем экономить не стоит, так это на розетках и других электрохозяйственных вещах. К примеру, часто розетки российского производства рассчитаны на силу тока до 10А. А те, что имеют приставку «евро», - до 16А. Устанавливать такую розетку можно, если электропроводка в квартире и в доме предусматривает заземление, иначе перегружать ее будет небезопасно. Выбирая розетку в магазине, посмотрите, из чего изготовлены у нее токопроводящие контакты. Они обязательно должны быть несгибаемы, а не из тонкой латуни, потому что такие быстро разболтаются. Все это может привести к короткому замыканию.

Осень - а это дожди

Осень уже наступила. В такую погоду всем пригодятся резиновые сапоги, но особенно они необходимы детям. Ведь они так любят шлепать по лужам. Как же купить детские сапожки хорошего качества? Не многие родители знают, что резиновая обувь на трикотажной основе подойдет только для теплых луж. Для слякоти и поздней осени следует покупать утепленные сапожки. Они, как правило, должны быть на 1-2 размера больше обычной обуви, чтобы на ногу надеть еще теплый носок. Обратите внимание на модель с непромокаемой кулиской на голенище, в которую продет шнурок с фиксатором. Мысок и задник у сапога добросовестные производители изготавливают из более плотной резины, а подошву делают толстой, но при этом мягкой и гибкой, иначе ребенку будет ходить очень тяжело.

Материалы подготовила В. ГОРДЕЕВА.

«России тихий уголок»

На днях в историко-краеведческом музее состоялось торжественное открытие выставки «России тихий уголок», на которой представлены живопись, графика и акварель А.Г.Кичева и деревянная скульптура С.В.Леонова* (на снимке). *Сланцевчанам они хорошо известны, так как их работы уже неоднократно выставлялись на различных выставках. Её открыла директор музея Л.Г.Мальцева.

Людмила Геннадьевна сказала: «Выставка открылась не случайно. Анатолий Геннадьевич недавно отпраздновал юбилей. И как раз этой дате она посвящается. Анатолий Геннадьевич много лет работал тренером и его подопечные стали настоящими мастерами спорта, а также он пишет замечательные стихи, увлекается фотографией. И нам сегодня очень приятно увидеть его картины. Здесь же представлены и работы Сергея Владимировича Леонова. Он тоже тренер, а в свободное время занимается резьбой по дереву. От души поздравляю авторов выставки с этим событием и желаю дальнейшего плодотворного творчества». Затем виновников торжества поздравили заместитель главы администрации муниципального образования Сланцевское городское поселение Р.А.Шевцова, представители Фонда поддержки малого предпринимательства «Социально-деловой центр» Н.Е. Мизунская и Т.А. Васильева, директор детской художественной школы Е.Г.Васильева, заведующая отделом краеведения и редкой книги Сланцевской центральной городской библиотеки Т.А.Павлова, художник Ю.К. Смирнов и многие другие. Все они дарили не только букеты цветов и сувениры, но и буклеты, отпечатанные пока ещё на принтере книги со стихами. Было приятно находиться в такой тёплой, дружеской и в то же время праздничной атмосфере.

Вот что сказал участник этой выставки Сергей Владимирович Леонов: «Мне очень приятно, что Анатолий Геннадьевич предложил мне выставить свои работы вместе с его картинами. Нас многое объединяет. Мы оба тренеры, а вот теперь ещё занимаемся и творчеством. Пусть оно разное по жанрам, но люди увлеченные всегда говорят на одном языке».

На этой выставке Леонов представил свои самые лучшие деревянные скульптуры. Для них он использовал дерево различных пород – липу, ясень, березовый кап. Именно это даёт возможность мастеру придать той или иной скульптуре особое свечение или, наоборот, какой-то таинственный серый оттенок. Привлекает внимание его новый триптих под названием «Стерк», что означает – твёрдый, неподдающийся. Один сюжет – это проводы матерью сына в дальний путь, следующий – становление молодого человека, а на последнем – аисты – покровители домашнего очага. Вот такой смысл заложил автор в этот триптих. Из ольхи сделана работа «Сварог». Это древнеславянский бог неба, отец солнца и огня. Очень аккуратно вырезаны из дерева все мелкие детали, словно в руках мастера побывало не дерево, а мягкое тесто, хотя сам по себе этот материал обладает особой теплотой. Прикоснешься рукой к дереву и сразу же почувствуешь это его необычайное свойство. У Леонова есть несколько женских скульптур «Ветреная женщина», сделанная из берёзового капа, «Клеопатра» - из ясеня. У каждой – свой характер, свои неподражаемые черты. Ещё одну свою работу – триптих – Сергей Владимирович посвятил памяти друга. Он разбился в 2001 году под Псковом на истребителе Су-33, пилотировал который заместитель командующего морской авиации генерал-майор Тимур Апакидзе. Всё это надо увидеть собственными глазами, чтобы оценить мастерство автора. На этой выставке представлено достаточно большое количество работ Анатолия Геннадьевича Кичева. Ему удается и графика, и акварель, и живопись. Все, кто посмотрел картины, отметили, что за последние годы его мастерство выросло во много раз. Бесспорно, что автор очень тонко чувствует и понимает мир, пишет то, что ему близко и дорого.

Каждая его работа существует не просто так, а несёт смысловую и эмоциональную нагрузку. У художника нет резких линий, когда кажется, что всё вырезано из жести, а не написано кистью.

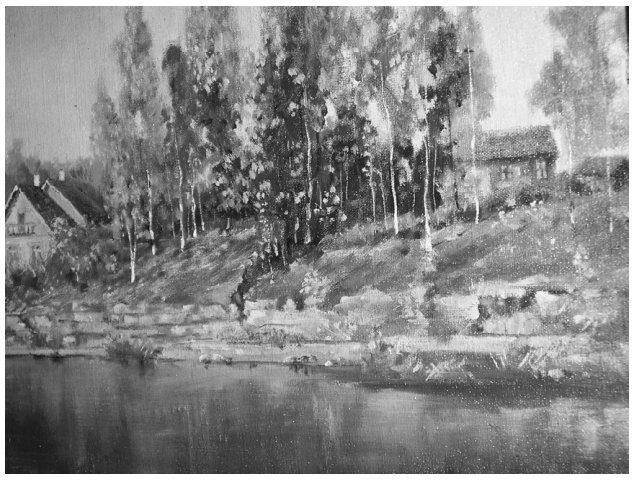

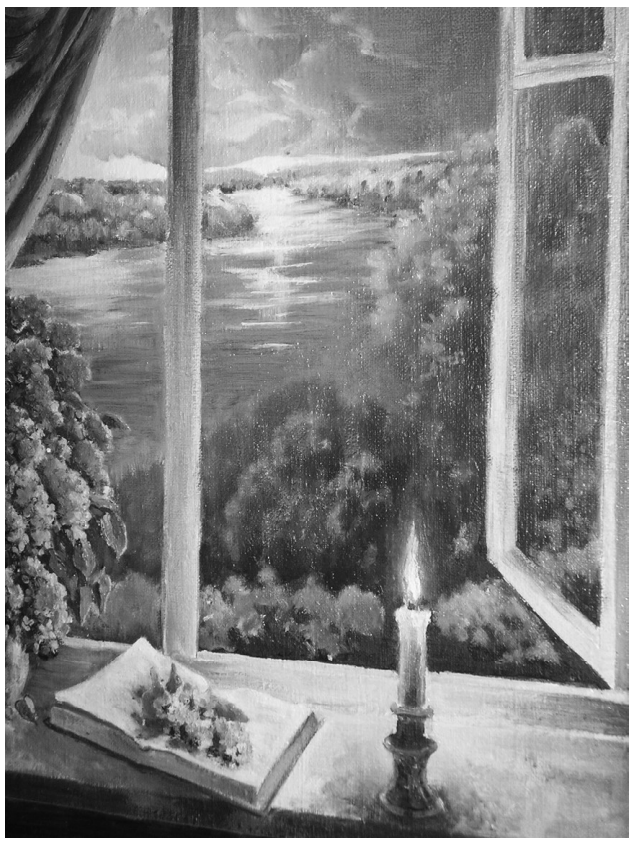

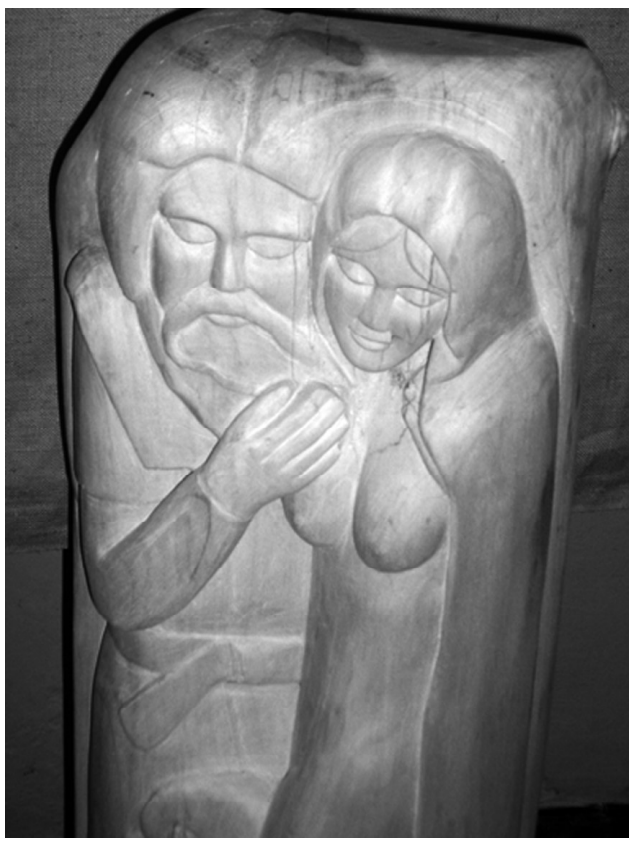

ХРОНИКА КУЛЬТУРНОЙ ЖИЗНИ

Новые выставки

В центральной городской библиотеке на абонементе действует выставка «В списках значатся». На ней представлена литература, которая занимает первое место по популярности в рейтингах. Бестселлеры всегда интересовали читателей, причем разных возрастов.

Не меньший интерес представляет и выставка «Романтика мужества и приключений», посвященная творчеству Джека Лондона. Здесь можно найти не только книги о писателе, но и его собственные, которые были и остаются для многих читателей самыми захватывающими. На юношеском абонементе можно познакомиться с книжно-иллюстративной выставкой «Ура! Мы поступили!». Здесь размещены материалы студентов, которые поступили в учебное заведение, и рассказы о студенческой жизни, воспоминания о которой не стереть из памяти.

В рамках выставки «Золотая полка» клуба «Библио-Глобус» читателям предложен опрос. Вот на какие вопросы их просят ответить: «Вы бы хотели, чтобы в библиотеке появились аудиокниги?», «Какие книги вы хотите увидеть в библиотеке?», «Какая самая интересная книга, которую вы прочли в последнее время?». Также оформлена выставка «Высший балл», где можно найти учебно-специализированную литературу. Она представляет интерес для старшеклассников, студентов и рабочей молодежи. А ещё в библиотеку поступили новые книги, которые размещены на выставке «Читательский багаж поколения Next».

«Лето 2009»

Выставку любительских фотографий «Лето 2009» решили сделать специалисты Дома культуры деревни Старополье. На ней будут размещены фотографии сельчан о самых интересных и запоминающихся моментах из их жизни. Почин уже положен, фотографии на выставку поступают. Предположительно, она откроется в середине текущего месяца.

Хорошая традиция

Есть много хороших традиций у работников парка культуры и отдыха. Ежегодно к первому учебному дню в школе они готовят игровую программу для младших школьников, а затем принимают у себя старшеклассников. И всегда делают так, чтобы праздничные мероприятия были разнообразными, создавали настроение, надолго запоминались и оставляли только приятные впечатления.

Страничку подготовила В. ГОРДЕЕВА.

Выборы депутатов совета депутатов муниципального образования Выскатское сельское поселение Сланцевского муниципального района второго созыва11 октября 2009 года.
Сведения о кандидатах в депутаты совета депутатов Выскатского сельского поселения Сланцевского муниципального района второго созыва, зарегистрированных по мажоритарным избирательным округам.

(10-манд.) избирательный округ №1.

ЛАЗАРЕВА ЕЛЕНА АЛЕКСЕЕВНА, дата рождения 16 сентября 1970 года, образование начальное профессиональное, закрытое акционерное общество «Родина», заведующая складом, место жительства: Ленинградская область, Сланцевский район, д. Выскатка, самовыдвижение.

Выборы главы муниципального образования Старопольское сельское поселение Сланцевского муниципального района Ленинградской области 11 октября 2009 года.
С П И С О К
зарегистрированных кандидатов на должность главы муниципального образования Старопольское сельское поселение Сланцевского муниципального района Ленинградской области.

(по состоянию на 08.09.2009)

ГОЛЯКА АНАТОЛИЙ ВАСИЛЬЕВИЧ, дата рождения 8 сентября 1953 года, образование среднее профессиональное, место жительства: город Санкт-Петербург, администрация муниципального образования Старопольское сельское поселение Сланцевского муниципального района Ленинградской области, глава, член Партии Единая Россия. Выдвинут избирательным объединением «Сланцевское местное отделение ВПП «Единая Россия».

Выборы главы муниципального образования Выскатское сельское поселение Сланцевского муниципального района Ленинградской области 11 октября 2009 года.
С П И С О К
зарегистрированных кандидатов на должность главы муниципального образования Выскатское сельское поселение Сланцевского муниципального района Ленинградской области.

(по состоянию на 08.09.2009)

ДМИТРИЕВ ПАВЕЛ ЯКОВЛЕВИЧ, дата рождения 11 октября 1953 года, образование высшее, место жительства: Ленинградская область, Сланцевский район, д. Гостицы, администрация муниципального образования Выскатское сельское поселение Сланцевского муниципального района Ленинградской области, глава, член Партии «Единая Россия». Выдвинут избирательным объединением «Сланцевское местное отделение ВПП «Единая Россия»;

СЕРОВ НИКОЛАЙ ПЕТРОВИЧ, дата рождения 22 мая 1950 года, образование высшее профессиональное, место жительства: Ленинградская область, Сланцевский район, д. Выскатка, ЗАО»Родина», инженер, самовыдвижение.

Выборы депутатов совета депутатов муниципального образования Черновское сельское поселение Сланцевского муниципального района второго созыва 11 октября 2009 года.
Сведения о кандидатах в депутаты Совета депутатов Черновского сельского поселения Сланцевского муниципального района второго созыва, зарегистрированных по мажоритарным избирательным округам.

(по состоянию на: 08.09.2009)

КИБИТКИН МИХАИЛ АЛЕКСАНДРОВИЧ, дата рождения 6 мая 1961 года, образование высшее, УФПС «Санкт-Петербурга и Ленинградской области» - филиала ФГУП «Почта России» в Сланцевском почтамте, начальник, место жительства: Ленинградская область, г.Сланцы, политическая партия «Сланцевское местное отделение ВПП «Единая Россия»;

КУЗНЕЦОВ АЛЕКСЕЙ АЛЕКСАНДРОВИЧ, дата рождения 28 ноября 1980 года, образование начальное профессиональное, предприниматель, место жительства: город Санкт-Петербург, самовыдвижение;

МЕЛЬНИЧУК ДАРЬЯ РОМАНОВНА, дата рождения 16 декабря 1987 года, образование среднее профессиональное, региональный руководитель, место жительства: город Санкт-Петербург, самовыдвижение;

ФИЛИМОНОВ ДЕНИС АЛЕКСАНДРОВИЧ, дата рождения 12 ноября 1981 года, образование начальное профессиональное, временно не работает, место жительства: город Санкт-Петербург, самовыдвижение.

Выборы депутатов совета депутатов муниципального образования Загривское сельское поселение Сланцевского муниципального района второго созыва 11 октября 2009 года.
Сведения о кандидатах в депутаты Совета депутатов Загривского сельского поселения Сланцевского муниципального района второго созыва, зарегистрированных по мажоритарным избирательным округам.

(по состоянию на: 08.09.2009)

АЛЬКОВА ЯНА АНАТОЛЬЕВНА, дата рождения 2 мая 1986 года, образование высшее профессиональное, временно не работает, место жительства: город Санкт-Петербург, самовыдвижение;

КОМАРОВ АНДРЕЙ ВИКТОРОВИЧ, дата рождения 22 августа 1986 года, образование высшее профессиональное, ООО «ОМЗ-Спецсталь», электромонтер, место жительства: город Санкт-Петербург,самовыдвижение;

РОГОЗИН ВЛАДИМИР МИХАЙЛОВИЧ, дата рождения 11 апреля 1987 года, образование высшее профессиональное, ООО «Кредитный и Финансовый Консультант», специалист, место жительства: Мурманская область, г. Мурманск, самовыдвижение;

ТИМОЩЕНКО ЕВГЕНИЙ АНАТОЛЬЕВИЧ, дата рождения 10 октября 1985 года, образование высшее профессиональное, временно не работает, место жительства: город Санкт-Петербург, самовыдвижение;

ТРОФИМОВ АЛЕКСАНДР АЛЕКСЕЕВИЧ, дата рождения 6 июня 1985 года, образование среднее (полное) общее, временно не работает, место жительства: город Санкт-Петербург, самовыдвижение.

Выборы депутатов совета депутатов муниципального образования Старопольское сельское поселение Сланцевского муниципального района второго созыва 11 октября 2009 года.
Сведения о кандидатах в депутаты Совета депутатов Старопольского сельского поселения Сланцевского муниципального района второго созыва, зарегистрированных по мажоритарным избирательным округам.

(по состоянию на: 08.09.2009)

ВЕСЕЛОВ ДМИТРИЙ ГЕННАДЬЕВИЧ, дата рождения 16 ноября 1976 года, образование среднее профессиональное, ООО «Реставрационные мастерские», главный энергетик, место жительства: Ленинградская область, Сланцевский район, д. Овсище, самовыдвижение;

ДЖАНЖИЕВ САНАЛ БОРИСОВИЧ, дата рождения 31 марта 1973 года, образование высшее профессиональное, ООО «Реставрационные мастерские», прораб, место жительства: Ленинградская область, Сланцевский район, д. Старополье, самовыдвижение;

КАПИНОС ВЛАДИМИР ДМИТРИЕВИЧ, дата рождения 7 декабря 1963 года, образование высшее профессиональное, ЗАО «РСУ-103», заместитель начальника, место жительства: Ленинградская область, Сланцевский район, д. Дретно, самовыдвижение;

СОБОТЮК АНАТОЛИЙ ВАСИЛЬЕВИЧ, дата рождения 30 сентября 1963 года, образование начальное профессиональное, ООО «Реставрационные мастерские», техник-механик, место жительства: Ленинградская область, д. Овсище, самовыдвижение;

ТРОФИМЕНКОВ НИКОЛАЙ ВАСИЛЬЕВИЧ, дата рождения 7 февраля 1957 года, образование среднее профессиональное, ООО «Петербургтранссстрой», генеральный директор, место жительства: город Санкт-Петербург, самовыдвижение.

Выборы депутатов совета депутатов муниципального образования Гостицкое сельское поселение Сланцевского муниципального района второго созыва 11 октября 2009 года.
Сведения о кандидатах в депутаты Совета депутатов Гостицкого сельского поселения Сланцевского муниципального района второго созыва, зарегистрированных по мажоритарным избирательным округам.

(по состоянию на: 08.09.2009)

ТРУФАНОВ РОМАН МИХАЙЛОВИЧ, дата рождения 3 мая 1971 года, образование среднее профессиональное, ООО «Фитлес», генеральный директор, место жительства: Ленинградская область, г. Сланцы, самовыдвижение.

Выборы депутатов совета депутатов муниципального образования Сланцевское городское поселение Сланцевского муниципального района Ленинградской области второго созыва 11 октября 2009 года.
Сведения о кандидатах в депутаты совета депутатов муниципального образования Сланцевское городское поселение Сланцевского муниципального района Ленинградской области второго созыва, зарегистрированных по мажоритарным избирательным округам

(по состоянию на: 08.09.2009)

Окружная избирательная комиссия одномандатный избирательный округ №1

КОЗЛОВ АЛЕКСЕЙ ЕВГЕНЬЕВИЧ, дата рождения 26 апреля 1965 года, образование высшее, муниципальное предприятие муниципального образования «Сланцевский район» «Сланцевское телевидение», директор, место жительства: Ленинградская область, Сланцевский район, д. Кушела, самовыдвижение.

Окружная избирательная комиссия одномандатный избирательный округ №2

ГАЛКИНА ВЕРОНИКА ВЛАДИМИРОВНА, дата рождения 27 октября 1969 года, образование высшее профессиональное, ООО «Редакция газеты «Знамя труда», специальный корреспондент, место жительства: Ленинградская область, г. Сланцы, самовыдвижение;

ЕГОРОВА НАДЕЖДА ВИТАЛЬЕВНА, дата рождения 12 мая 1972 года, образование начальное профессиональное, муниципальное общеобразовательное учреждение «Сланцевская основная общеобразовательная школа №12», социальный педагог, место жительства: Ленинградская область, Кингисеппский район, самовыдвижение.

Окружная избирательная комиссия одномандатный избирательный округ №3

БУДИЛОВА ОЛЬГА ВИКТОРОВНА, дата рождения 22 марта 1979 года, образование начальное профессиональное, предприниматель, место жительства: Ленинградская область, г. Сланцы, самовыдвижение;

ВАСИЛЬЕВА ЕЛЕНА ГЕННАДЬЕВНА, дата рождения 19 апреля 1963 года, образование высшее профессиональное, муниципальное образовательное учреждение дополнительного образования детей «Сланцевская детская художественная школа», директор, место жительства: Ленинградская область, г.Сланцы, самовыдвижение.

Окружная избирательная комиссия одномандатный избирательный округ №6

АЛИЕВ ВАГИФ АЛИЕВИЧ, дата рождения 14 апреля 1945 года, образование высшее, военный пенсионер, полковник запаса, место жительства: Ленинградская область, г.Сланцы, самовыдвижение.

Окружная избирательная комиссия одномандатный избирательный округ №8

ПУНИНА ТАТЬЯНА АНАТОЛЬЕВНА, дата рождения 27 января 1964 года, образование высшее, общеобразовательное учреждение «Сланцевская средняя общеобразовательная школа №6», учитель, место жительства: Ленинградская область, г. Сланцы, самовыдвижение.

Окружная избирательная комиссия одномандатный избирательный округ №9

САЛИХОВ РЕНАТ МИНУЛЛАЕВИЧ, дата рождения 1 января 1968 года, образование высшее, муниципальное учреждение здравохранения «Сланцевская центральная районная больница», врач, место жительства: Ленинградская область, г. Сланцы, самовыдвижение.

Окружная избирательная комиссия одномандатный избирательный округ №10

ЗАХАРОВ ЕВГЕНИЙ АЛЕКСАНДРОВИЧ, дата рождения 18 мая 1971 года, образование высшее профессиональное, ОАО «Завод «Сланцы», коммерческий директор, место жительства: Ленинградская область, г. Сланцы, политическая партия «Сланцевское местное отделение ВПП «Единая Россия»;

ИГОШИНА ЕЛЕНА ВАСИЛЬЕВНА, дата рождения 3 сентября 1962 года, образование высшее профессиональное, ООО «Доррос», генеральный директор, место жительства: Ленинградская область, г. Сланцы, самовыдвижение.

Окружная избирательная комиссия одномандатный избирательный округ №13

ИВАНОВ ДМИТРИЙ БОРИСОВИЧ, дата рождения 7 февраля 1976 года, образование высшее профессиональное, ООО «Агентство недвижимости «Чудское», генеральный директор, место жительства: Ленинградская область, г. Сланцы, самовыдвижение.

Окружная избирательная комиссия одномандатный избирательный округ №14

ПРОХОРОВ АЛЕКСАНДР ДМИТРИЕВИЧ, дата рождения 29 августа 1947 года, образование высшее профессиональное, ОАО «Ленинградсланец», заместитель коммерческого директора, место жительства: Ленинградская область, г. Сланцы, самовыдвижение;

САЛИХОВ СТАНИСЛАВ МИНУЛЛАЕВИЧ, дата рождения 1 января 1968 года, образование высшее, Ленинградский областной наркологический диспансер, врач-психиатр-нарколог, место жительства: Ленинградская область, г. Сланцы, самовыдвижение.

Окружная избирательная комиссия одномандатный избирательный округ №19

КИШАКОВСКИЙ РОМАН СЕРГЕЕВИЧ, дата рождения 10 декабря 1976 года, образование высшее профессиональное, ОАО «Завод «Сланцы»»», заместитель главного бухгалтера, место жительства: Ленинградская область, г. Сланцы, самовыдвижение.

Окружная избирательная комиссия одномандатный избирательный округ №20

КУЗНЕЦОВА ГАЛИНА СЕМЕНОВНА, дата рождения 3 марта 1938 года, образование среднее профессиональное, пенсионер, место жительства: Ленинградская область, г. Сланцы, самовыдвижение;

ЛАРКИН АЛЕКСАНДР СЕРГЕЕВИЧ, дата рождения 30 октября 1962 года, образование среднее профессиональное, ООО «Бюро ритуальных услуг», управляющий, место жительства: Ленинградская область, г. Сланцы, самовыдвижение.

Окружная избирательная комиссия одномандатный избирательный округ №21

ВАСИЛЬЕВ ВЛАДИМИР НИКОЛАЕВИЧ, дата рождения 1 мая 1983 года, образование высшее профессиональное, ООО «Агентство недвижимости «Чудское», ведущий специалист, место жительства: Псковская область, г. Псков, самовыдвижение.

Выборы депутатов совета депутатов муниципального образования Новосельское сельское поселение Сланцевского муниципального района второго созыва 11 октября 2009 года.
Сведения о кандидатах в депутаты Совета депутатов Новосельского сельского поселения Сланцевского муниципального района второго созыва, зарегистрированных по мажоритарным избирательным округам.

(по состоянию на: 08.09.2009)

АНДРЕЕВА ТАТЬЯНА ВАСИЛЬЕВНА, дата рождения 17 октября 1955 года, образование высшее профессиональное, Сланцевская центральная районная больница, врач-терапевт, место жительства: Ленинградская область, Сланцевский район, д. Гусева Гора, политическая партия «Сланцевское местное отделение ВПП «Единая Россия»;

ДУШЕЙКО АЛЕКСАНДР СЕРГЕЕВИЧ, дата рождения 27 января 1979 года, образование высшее профессиональное, ООО «Пре дизайн», исполнительный директор, место жительства: город Санкт-Петербург, самовыдвижение;

КЛИШЕВИЧ АНДРЕЙ ВЛАДИМИРОВИЧ, дата рождения 16 мая 1972 года, образование высшее профессиональное, ООО «Аврора-Агро», генеральный директор, депутат совета депутатов Новосельского сельского поселения, место жительства: г. Санкт-Петербург, самовыдвижение;

КУЗНЕЦОВ РОМАН ГЕОРГИЕВИЧ, дата рождения 17 июля 1969 года, образование среднее (полное) общее, ООО «Биржа Искусств», генеральный директор, место жительства: город Санкт-Петербург, самовыдвижение;

ПЛОТНИКОВ АЛЕКСЕЙ ИВАНОВИЧ, дата рождения 4 июня 1980 года, образование высшее профессиональное, ООО «АВИК», руководитель отдела, место жительства: город Санкт-Петербург, самовыдвижение;

ПЛОТНИКОВ МИХАИЛ ИВАНОВИЧ, дата рождения 19 сентября 1983 года, образование высшее профессиональное, Санкт-Петербургский государственный университет, студент, место жительства: город Санкт-Петербург, самовыдвижение;

РЕДЧИН СЕРГЕЙ АЛЕКСАНДРОВИЧ, дата рождения 23 августа 1959 года, образование среднее профессиональное, предприниматель, место жительства: Ленинградская область, Сланцевский район, д.Новоселье, политическая партия «Сланцевское местное отделение ВПП «Единая Россия»;

ФЕДЯНИН ВАСИЛИЙ ВАСИЛЬЕВИЧ, дата рождения 10 июня 1989 года, образование среднее (полное) общее, ООО «Промоушен», исполнительный директор, место жительства: Ленинградская область, г. Всеволожск, самовыдвижение;

ШМЕЛЕВ ДМИТРИЙ ВЛАДИМИРОВИЧ, дата рождения 5 июня 1981 года, образование высшее профессиональное, ООО «Кит-Трейд», генеральный директор, место жительства: город Санкт-Петербург, самовыдвижение;

ЮХТАРОВ ОЛЕГ ВЛАДИМИРОВИЧ, дата рождения 8 апреля 1975 года, образование высшее, ООО «Сланцызапстройкомплект», директор, депутат совета депутатов Новосельского сельского поселения, место жительства: Ленинградская область, г. Сланцы, самовыдвижение.

ПОСТАНОВЛЕНИЕ ИЗБИРАТЕЛЬНОЙ КОМИССИИ ЛЕНИНГРАДСКОЙ ОБЛАСТИ

О назначении Соловьевой И.И. в состав территориальной избирательной комиссии Сланцевского муниципального района

Рассмотрев предложение по кандидатуре для назначения в состав территориальной избирательной комиссии Сланцевского муниципального района (прилагается), в соответствии с пунктом 3^1 статьи 22 и пунктом 11 статьи 29 Федерального закона «Об основных гарантиях избирательных прав и права на участие в референдуме граждан Российской Федерации» Избирательная комиссия Ленинградской области **постановляет**:

1. Назначить членом территориальной избирательной комиссии Сланцевского муниципального района с правом решающего голоса Соловьеву Иду Ивановну, 1936 года рождения, образование среднее, пенсионера, имеет опыт работы в избирательных комиссиях, предложена в состав избирательной комиссии Ленинградским региональным отделением политической партии «Либерально-демократическая партия России» (ЛДПР).

2. Направить данное постановление в территориальную избирательную комиссию Сланцевского муниципального района и опубликовать постановление в официальном печатном органе муниципального района.

Председатель Избирательной комиссии Ленинградской области
В.П. Журавлев.
Секретарь Избирательной комиссииЛенинградской области
В.М. Бодягин.
27 августа 2009 года № 20/189.

Территориальная избирательная комиссия доводит до избирателей сведения о кандидатах
На должность глав муниципальных образований Выскатского и Старопольского сельских поселений

СВЕДЕНИЯ О ДОХОДАХ ЗА 2008 ГОД И ОБ ИМУЩЕСТВЕ КАНДИДАТОВ, ПОДЛЕЖАЩИХ ОПУБЛИКОВАНИЮ

№ п/п	Фамилия, имя и отчество	Сумма и источник получения дохода за 2008 год (руб.)	Имущество					Денежные средства, находящиеся на счетах в банках (наименование банка, остаток (руб.))	Акции и иное участие в коммерческих организациях (наименование и организационно-правовая форма организации , доля участия (%))	Иные ценные бумаги (вид ценной бумаги , лицо, выпустившее ценную бумагу, общая стоимость (руб.))
			Недвижимое имущество				Транспортные средства (вид, марка, модель, год выпуска)			
			земельные участки (кв. м)	жилые дома, дачи, садовые дома, гаражи (кв. м)	квартиры (кв. м)	иное недвижимое имущество (кв. м)				
1	2	3	4	5	6	7			8	9
1.	Лахно Дмитрий Григорьевич	Зарплата 248588руб.	нет	нет	86, 6	нет	Нет	Сбербанк России, филиал № 1883/1102 53334	нет	нет
2.	Серов Николай Петрович	Зарплата 203155руб.	нет	нет	72,0	нет	ВАЗ 21140, 2004 год	нет	нет	Нет
3.	Дмитриев Павел Яковлевич	Зарплата 463957руб.	3392,6	нет	29,0	нет	ВАЗ-21074 2005 года	нет	нет	нет
4.	Павлов Тимофей Леонидович	Предпринимательность 1433476.29	нет	нет	41,6	нет	нет	Сбербанк России, филиал № 1883/1102 20000	ООО «Редакция газеты Знамя труда» 7,69	нет
5.	Сень Василий Дмитриевич	Зарплата 180000 руб.	нет	нет	нет	нет	нет	нет	нет	Нет
6.	Голяка Анатолий Васильевич	Зарплата 449451 руб. Пенсия МВД 156000 руб.	2500	164,7	54,1	нет	АУДИ -100 1990 Тойота-Камри 2007	нет	нет	нет

Сведения предоставлены в соответствии с пунктами 7, 8 статьи 33 Федерального закона «Об основных гарантиях избирательных прав и права на участие в референдуме граждан Российской Федерации»

Председатель Центральной избирательной комиссии (ЦИК) России Владимир Чуров провел в Гатчине Ленинградской области совещание-семинар с председателями избирательных комиссий субъектов Российской Федерации, входящих в Северо-Западный федеральный округ. На совещании обсужден ход подготовки к единому дню голосования 11 октября, а также уже действующие и рассматриваемые Государственной Думой изменения в избирательное законодательство. Так, глава Центризбиркома предлагает продлить срок полномочий Центральной избирательной комиссии и избиркомов субъектов федерации. По мнению Владимира Чурова, это вызвано увеличением сроков полномочий Президента России и депутатов Государственной Думы до 6-ти и 5-ти лет соответственно. Кроме того, в субъектах Федерации в законодательных органах власти также повышается срок полномочий. «Если сроки полномочий избиркомов не будут увеличены, по крайней мере, с четырех до пяти лет, некоторые депутаты не смогут реализовать свое право участвовать в формировании избирательных комиссий», - сказал Владимир Чуров. Это особо важно, так как, отметил глава Центризбиркома, только в ближайший единый для всей страны день голосования, который, начиная с 2007 года, проводится во вторые воскресенья марта и октября, по всей России должно пройти более 6,5 тыс. избирательных кампаний. В общей сложности, россиянам предстоит избрать порядка 45 тыс. депутатов и глав органов исполнительной власти. В СЗФО будут избираться 19 глав муниципальных образований и 221 депутат муниципальных советов районного уровня. Кроме того, по Северо-Западу будут избираться 364 главы поселения и 5 тыс. 899 депутатов муниципальных советов поселений. По выдвижению, на 1 место в СЗФО претендуют 10 кандидатов, по регистрации - 4-5 кандидата. 65 процентов кандидатов выдвинуты четырьмя парламентскими партиями. В Ленинградской области выборы пройдут в 201-м муниципальном образовании.

На последнем факте особо остановился в своем выступлении председатель Леноблизбиркома Владимир Журавлев. Председатель Леноблизбиркома Владимир Журавлев рассказал главе ЦИКа о ходе подготовке ко дню единого голосования 11 октября 2009 года, когда жителям региона предстоит избрать депутатов представительных органов – Советов депутатов – двухсот муниципальных образований (140 сельских и 60 городских поселений), а также депутатов Совета депутатов Сосновоборского городского округа.

ПОНЕДЕЛЬНИК, 14 СЕНТЯБРЯ

ПЕРВЫЙ КАНАЛ.
5.00 – Новости.
5.05 – Доброе утро.
9.00 – Новости.
9.20 – Малахов +.
10.20 – Модный приговор.
11.20 – Контрольная закупка.
12.00, 15.00 – Новости (с субтитрами).
12.20 – «Агент национальной безопасности» - сериал.
13.20 – Детективы.
14.00 – Другие новости.
14.20 – Понять. Простить.
15.20 – «Обручальное кольцо» - сериал.
16.10 – Давай поженимся!
17.00 – Федеральный судья.
18.00 – Вечерние новости (с субтитрами).
18.20 – Пусть говорят.
19.10 – «След» - сериал.
20.00 – Жди меня.
21.00 – Время.
21.30 – «Я вернусь» - сериал.
22.30 – «Война и мир генерала Трошева» - д.ф.
23.40 – Ночные новости.
0.00 – «Дежурный папа: Летний лагерь» - х.ф.
1.40 – «Большой толстый лгун» - х.ф.
2.40, 3.05 – «Откровения юной невесты» - х.ф.
3.00 – Новости.
4.10 – Детективы.

КАНАЛ «РОССИЯ».
5.00 – Доброе утро, Россия!
5.07, 5.35, 6.07, 6.35, 7.07, 7.35, 8.07, 8.40 – СПб. Вести.
8.50 – «Курортный роман с властью» - д.ф.
9.45 – «Гонка за счастьем» - сериал.
10.45 – СПб. Вести.
11.00 – Вести.
11.30 – «Желтый аист» - м.ф.
11.40 – Отчаянные домохозяйки.
13.40 – Вести. Дежурная часть.
14.00 – Вести.
14.40 – «Прощение» - х.ф.
16.30 – «Кулагин и партнеры» - сериал.
17.00 – Вести.
17.50 – Вести. Дежурная часть.
18.00 – «Однажды будет любовь» - сериал.
19.00 – «Кармелита. Цыганская страсть» - сериал.
20.00 – Вести.
20.50 – Спокойной ночи, малыши!
21.00 – «Пелагия и белый бульдог» - сериал.
22.30 – Мой серебряный шар. Георгий Юматов.
23.30 – СПб. Вести +.
23.50 – «Дельцы» - х.ф.
1.40 – «Во власти наваждения» - х.ф.
3.50 – «Курортный роман с властью» - д.ф.
4.45 – Вести. Дежурная часть.

ПЕТЕРБУРГ - 5-й КАНАЛ.
6.00 – Утро на Пятом.
9.30 – «Мир природы. Огонь и лед Исландии» - д.ф.
10.30 – Сейчас.
10.40 – «Зимняя вишня» - х.ф.
12.30 – Моя планета.
13.30 – Сейчас.
13.50 – Моя планета.
14.40 – Живая история: «Святые воины: Ричард Львиное Сердце и Саладин» - д.ф.
15.35 – «Другой мир. Экзекуция или наказание смертью» - д.ф.
16.30 – Сейчас.
16.55, 19.00 – Экстренный вызов 112.
17.00 – Открытая студия.
18.00 – «Борьба за выживание. Орангутан» - док. сериал.
19.30 – Сейчас.
20.00 – Моя планета.
21.05 – Живая история: «Ядерный шквал» - д.ф.
22.00 – Экстренный вызов 112.
22.20 – Сейчас.
23.00 – «Сказ про то, как царь Петр арапа женил» - х.ф.
0.55 – Ночь//Пространство//Лепорк.
1.25 – «Найденный рай. Поль Гоген» - х.ф.
3.15 – «Интервью» - х.ф.
5.00 – «Взгляд изнутри: Аэропорт Майами» - д.ф.

КАНАЛ НТВ.
6.00 – Сегодня утром.
8.45 – Просто вкусно.
9.00 – Квартирный вопрос.
10.00 – Сегодня.
10.25 – Средний класс.
11.25 – ЧП. Обзор за неделю.
12.00 – Суд присяжных.
13.00 – Сегодня.
13.30 – «Возвращение Мухтара» - сериал.
15.30 – Обзор. Сегодня в Санкт-Петербурге.
16.00 – Сегодня.
16.30 – «Улицы разбитых фонарей» - сериал.
18.30 – Обзор. Сегодня в Санкт-Петербурге.
19.00 – Сегодня.
19.30 – «Глухарь. Продолжение» - сериал.
21.15 – «Платина-2» - сериал.
22.10 – Честный понедельник.
23.00 – Сегодня.
23.20 – Сегодня вечером в Санкт-Петербурге.
23.40 – «Кенгуру ДЖЕКПОТ» - х.ф.
1.25 – Quattroruote.

КАНАЛ СТС.
6.00 – «Долина динозавров» - сериал.
6.55 – «Смешарики», «Новые приключения Скуби Ду» - м.ф.
7.30, 9.30 – «Папины дочки» - сериал.
8.00 – «Ранетки» - сериал.
9.00 – «6 кадров» - сериал.
10.00 – Галилео.
11.00 – «Моя прекрасная няня» - сериал.
12.00 – Галилео.
12.30 – «Я лечу» - сериал.
13.30 – «Клуб винкс - школа волшебниц», «Росомаха и люди Икс», «Анимагия», «Чокнутый» - м.ф.
15.30 – «Все тип-топ, или Жизнь Зака и Коди» - сериал.
16.00, 19.00 – «Папины дочки» - сериал.
17.00 – Хочу верить!
17.30 – Галилео.
18.30 – «Даешь молодежь!» - сериал.
20.00 – «Ранетки» - сериал.
21.00 – «Маргоша» - сериал.
22.00 – «Сердце дракона» - х.ф.
0.00 – «6 кадров» - сериал.
0.30 – Кино в деталях.
1.30 – Профилактика.

ТНТ - САНКТ-ПЕТЕРБУРГ.
6.00 – Необъяснимо, но факт.
7.00 – Такси.
7.35 – «Женская лига» - сериал.
8.30 – Ребенок-робот-2.
9.30 – Убойной ночи.
10.00, 14.00 – «Саша + Маша» - сериал.
10.30, 13.30 – «Счастливы вместе» - сериал.
11.00 – «Эй, Арнольд!», «Как говорит Джинджер», «Так и волшебная сила Жужу», «Губка Боб Квадратные Штаны» - м.ф.
13.00 – Такси.
14.30 – Дом-2. Live.
15.55 – «Война» - х.ф.
18.00, 19.30 – «Счастливы вместе» - сериал.
18.30, 20.30 – «Универ» - сериал.
19.00 – Такси.
21.00 – Дом-2.
22.00 – «Мальчик в девочке» - х.ф.
23.45 – Дом-2.
0.15 – Убойной ночи.
0.50 – Интуиция.
1.45 – Профилактика.

КАНАЛ «КУЛЬТУРА».
7.00 – Евроньюс.
10.00 – Новости культуры.
10.20 – Художественные музеи мира. «Собрание Фрика. Тайные свидания магната».
10.50 – Программа передач.
11.00 – «Первый эшелон» - х.ф.
12.50 – Живое дерево ремесел.
13.05 – Пятое измерение.
13.30 – Из золотой коллекции телетеатра. Г. Мамлин. «Июнь. Москва. Чертаново». Телеспектакль.
15.30 – Новости культуры.
15.35 – Уроки русского.
15.55 – «Мойдодыр», «Муравьишка-хвастунишка» - м.ф.
16.30 – «Девочка из океана» - сериал.
16.55 – «Истории о дикой природе» - д.с.
17.25 – К 110-летию со дня рождения Евгения Габриловича. Последний автограф.
17.50 – Новости культуры СПб.
17.50 – Энциклопедия. «Роберт Шуман» - д.ф.
18.00 – В главной роли…
18.25 – БлокНОТ.
18.55 – Достояние республики. Ульяновск: вчера и сегодня.
19.10 – Мировые сокровища культуры. «Дрезден и Эльба. Саксонский канал» - д.ф.
19.30 – Новости культуры.
19.50 – Михаил Чехов. Чувство целого.
20.25 – Ступени цивилизации. «В поисках Трои. Великие открытия археологии» - д.сериал.
21.20 – Острова. Марина Ладынина.
22.00 – «Святыни» - д.ф.
22.35 – Тем временем.
23.30 – Новости культуры.
23.50 – Экология литературы. Английская глава. Тибор Фишер.
0.20 – Фестивальное кино. Классика жанра. «Москва» - д.ф.
1.25 – «Августин Аврелий» - д.ф.
1.35, 2.50 – Программа передач.
1.40 – Играет Сиприен Катсарис (фортепиано).
2.25 – Путешествия натуралиста.

КАНАЛ ТВ-ЦЕНТР.
6.00 – Настроение.
8.30 – «Демидовы» - х.ф.
11.30 – События.
11.45 – Постскриптум.
12.55 – Детективные истории. «Берегись соседа с ружьем» - д.ф.
13.25 – В центре событий.
14.30 – События.
14.45 – Деловая Москва.
15.10 – Петровка, 38.
15.30 – «Приключения Шерлока Холмса» - сериал.
16.30 – Би-би-си представляет: «Принцесса-шпион» - д.ф.
17.35 – Выбирай.
17.45 – Муниципальный вестник.
18.05 – Музыке подчиняются.
18.25 – С верой в «Зенит».
18.45 – Благословение.
19.50 – События.
19.55 – В центре внимания.
20.30 – События.
21.05 – «Цепь» - сериал.
22.00 – В большом городе. Кушать подано.
22.55 – Момент истины.
23.50 – События. 25-й час.
0.20 – Ничего личного.
1.00 – В свободном полете. «Скала и шторм» - д.ф.
1.35 – «Чисто английское убийство» - сериал.
3.10 – «Инспектор уголовного розыска» - х.ф.
4.40 – «Стежки-дорожки» - х.ф.

КАНАЛ «100ТВ».
7.00, 8.00, 9.00 – Последние известия.
7.05, 7.35, 8.10, 8.35 – Однажды утром.
7.30, 8.30 – Последние известия. Спорт.
8.05 – Последние известия. Экономика.
9.10 – «Десять дней королевы» - д.ф.
10.30 – «О братьях наших меньших» - д.ф.
11.00, 13.00 – Последние известия.
11.10 – «Пышка» - х.ф.
12.15 – Мультпрограмма.
12.30 – «Приключения Шерли Холмс» - сериал.
13.15 – «Строговы» - сериал.
14.20 – Мультпрограмма.
14.30 – «Дикий молодняк» - д.ф.
15.00, 17.00 – Последние известия.
15.15 – «Открытая книга» - сериал.
16.30 – Между прошлым и будущим.
17.15 – Мультпрограмма.
17.25 – «Время любить» - сериал.
18.15 – «Визит к Минотавру» - сериал.
19.30, 22.30 – Последние известия.
20.00 – «Комиссар Мегрэ» - сериал.
20.50 – «Второй шанс» - сериал.
21.15 – Хроника происшествий.
21.30 – Отражение.
21.40 – Нужное подчеркнуть.
22.20 – Отражение.
23.05 – Футбол - pro & contra.
0.00 – «Невеста ветра» - х.ф.
1.45 – Профилактика.

КАНАЛ «СПОРТ».
4.35 – Хоккей. КХЛ. Открытый ЧР. «Амур» (Хабаровск) - ЦСКА.
6.45, 9.00 – Вести-спорт.
7.00 – Зарядка с чемпионом.
7.10 – М.ф.
7.45 – Мастер спорта.
8.00 – Летопись спорта.
8.30 – Путь Дракона.
9.20 – Регби. Кубок трех наций. Новая Зеландия - ЮАР.
11.15 – Волейбол. ЧЕ. Мужчины. Финал.
13.00, 17.30 – Вести-спорт.
13.10 – Автоспорт. Ралли «Шелковый путь».
13.35 – Футбол. Премьер-лига. ЦСКА - «Крылья Советов».
15.30, 1.45 – Футбол. Чемпионат Италии. «Интер» - «Парма».
17.40 – Гребной слалом. ЧМ.
18.55 – Хоккей. КХЛ. Открытый ЧР. «Ак Барс» (Казань) - ХК МВД (МО).
21.15 – Вести-спорт.
21.35 – Неделя спорта.
22.35 – Футбол. «Матч легенд». Звезды «Локомотива» - звезды сборной России.
0.25 – Вести-спорт.
0.35 – Мини-футбол. ЧР. «ВИЗ-Синара» - «Сибиряк».
3.30 – Летопись спорта.
4.00 – Хоккей. КХЛ. Открытый ЧР. «Ак Барс» (Казань) - ХК МВД (МО).

«ЗВЕЗДА»
06.00 – Программа об армии и церкви.
06.30 – Экипаж.
07.00 – Док.сериал «Властелины неба».
07.40 – Сериал «Отряд специального назначения».
9.00, 13.00, 16.00, 18.00, 22.00 – Новости.
9.15, 22.30 – Сериал «Апостол».
10.15 – Сериал «Дело было в Гавриловке».
12.25 – Док.сериал «Неизвестные битвы России».
13.15, 18.30 – Петербургские страницы.
13.35 – Сексуальное здоровье.
13.55 – Медсовет.
14.15, 1.45 – «По улицам комод водили…» - х.ф.
15.30 – Док. сериал «Властелины неба».
16.15 – Сериал «Отряд специального назначения».
18.50 – Медсовет.
19.05 – То, что доктор прописал.
19.40 – «Здесь твой фронт» - х.ф.
21.15 – Док. сериал «Герои. Личное дело».
23.40 – «Роковая ошибка» - х.ф.
03.05 – «Странные мужчины Семеновой Екатерины» - х.ф.

ВТОРНИК, 15 СЕНТЯБРЯ

ПЕРВЫЙ КАНАЛ.
5.00 – Новости.
5.05 – Доброе утро.
9.00 – Новости.
9.20 – Малахов +.
10.20 – Модный приговор.
11.20 – Контрольная закупка.
12.00, 15.00 – Новости (с субтитрами).
12.20 – «Агент национальной безопасности» - сериал.
13.20 – Детективы.
14.00 – Другие новости.
14.20 – Понять. Простить.
15.20 – «Обручальное кольцо» - сериал.
16.10 – Давай поженимся!
17.00 – Федеральный судья.
18.00 – Вечерние новости (с субтитрами).
18.20 – Пусть говорят.
19.10 – «След» - сериал.
20.00 – Давай поженимся!
21.00 – Время.
21.30 – «Я вернусь» - сериал.
22.30 – Черкизон.
23.40 – Ночные новости.
0.00 – Гении и злодеи.
0.30 – «Зазубренное лезвие» - х.ф.
2.40, 3.05 – «Беглый огонь» - х.ф.
3.00 – Новости.
4.10 – «Вернуться к вам» - сериал.

КАНАЛ «РОССИЯ».
5.00 – Доброе утро, Россия!
6.07, 6.35, 7.07, 7.35, 8.07, 8.40 – СПб. Вести.
8.50 – «Мужской разговор. Марк Бернес» - д.ф.
9.45 – «Гонка за счастьем» - сериал.
10.45 – СПб. Вести.
11.00 – Вести.
11.30 – «Трубка и медведь» - м.ф.
11.40 – Отчаянные домохозяйки.
13.40 – Вести. Дежурная часть.
14.00 – Вести.
14.40 – «Улицы разбитых фонарей» - сериал.
15.35 – Суд идет.
16.30 – «Кулагин и партнеры» - сериал.
17.00 – Вести.
17.50 – Вести. Дежурная часть.
18.00 – «Однажды будет любовь» - сериал.
19.00 – «Кармелита. Цыганская страсть» - сериал.
20.00 – Вести.
20.50 – Спокойной ночи, малыши!
21.00 – «Пелагия и белый бульдог» - сериал.
22.35 – «Халхин-Гол. Неизвестная война» - д.ф.
23.35 – СПб. Вести +.
23.55 – «Иностранец-2: Черный рассвет» - х.ф.
1.45 – Горячая десятка.
2.55 – «Совесть» - сериал.
4.45 – Вести. Дежурная часть.

ПЕТЕРБУРГ - 5-й КАНАЛ.
6.00 – Утро на Пятом.
9.30 – «Мир природы. Болота: в ад и обратно» - д.ф.
10.30 – Сейчас.
10.40 – «Другой мир. Экзекуция или наказание смертью» - д.ф.
11.35 – «Последние дни Айртона Сенны» - д.ф.
12.35 – Моя планета.
13.30 – Сейчас.
13.50 – Моя планета.
14.40 – Живая история: «Специальный советник Сталина» - д.ф.
15.35 – «Баловень судьбы. Феномен Льва Лещенко» - д.ф.
16.30 – Сейчас.
16.55 – Экстренный вызов 112.
17.00 – Открытая студия.
18.00 – «Борьба за выживание. Планета птиц» - док. сериал.
19.00 – Экстренный вызов 112.
19.30 – Сейчас.
20.00 – Моя планета.
21.00 – Живая история: «Гибель космонавта» - д.ф.
22.00 – Экстренный вызов 112.
22.20 – Сейчас.
23.00 – «Гордыня» - х.ф.
1.30 – Ночь//Звук//Гориболь.
2.00 – «Свадьба» - х.ф.
4.10 – «Я вас люблю» - х.ф.

КАНАЛ НТВ.
6.00 – Сегодня утром.
8.45 – Просто вкусно.
9.00 – Кулинарный поединок.
10.00 – Сегодня.
10.25 – Средний класс.
11.25 – Чистосердечное признание.
12.00 – Суд присяжных.
13.00 – Сегодня.
13.30 – «Возвращение Мухтара» - сериал.
15.30 – Обзор. Сегодня в Санкт-Петербурге.
16.00 – Сегодня.
16.30 – «Улицы разбитых фонарей» - сериал.
18.30 – Обзор. Сегодня в Санкт-Петербурге.
19.00 – Сегодня.
19.30 – «Глухарь. Продолжение» - сериал.
21.15 – «Платина-2» - сериал.
22.10 – Очная ставка.
23.00 – Сегодня.
23.20 – Сегодня вечером в Санкт-Петербурге.
23.40 – «Запятнанная репутация» - х.ф.
1.40 – Главная дорога.
2.15 – «Человек с двойным мозгом» - х.ф.
4.05 – «Когда смолкли выстрелы» - х.ф.

КАНАЛ СТС.
6.00 – «Долина динозавров» - сериал.
6.30 – «Смешарики», «Новые приключения Скуби Ду» - м.ф.
7.30, 9.30 – «Папины дочки» - сериал.
8.00 – «Ранетки» - сериал.
9.00 – «6 кадров» - сериал.
10.00 – «Маргоша» - сериал.
11.00 – «Моя прекрасная няня» - сериал.
12.00 – Галилео.
12.30 – «Я лечу» - сериал.
13.30 – «Клуб винкс - школа волшебниц», «Росомаха и люди Икс», «Анимагия», «Чокнутый» - м.ф.
15.30 – «Все тип-топ, или Жизнь Зака и Коди» - сериал.
16.00, 19.00 – «Папины дочки» - сериал.
17.00 – Хочу верить!
17.30 – Галилео.
18.30 – «Даешь молодежь!» - сериал.
20.00 – «Ранетки» - сериал.
21.00 – «Маргоша» - сериал.
22.00 – «Багровые реки - 2. ангелы апокалипсиса» - х.ф.
23.50 – «6 кадров» - сериал.
0.30 – Слава богу, ты пришел!
2.00 – «О. С. - одинокие сердца» - сериал.
3.50 – «Завтра наступит сегодня» - сериал.

ТНТ - САНКТ-ПЕТЕРБУРГ.
6.00 – Необъяснимо, но факт.
7.00 – Такси.
7.35 – «Женская лига» - сериал.
8.30 – Ребенок-робот-2.
9.30 – Убойной ночи.
10.00, 14.00 – «Саша + Маша» - сериал.
10.30, 13.30 – «Счастливы вместе» - сериал.
11.00 – «Эй, Арнольд!», «Как говорит Джинджер», «Так и волшебная сила Жужу», «Губка Боб Квадратные Штаны» - м.ф.
13.00 – Такси.
14.30 – Дом-2. Live.
16.15 – «Мальчик в девочке» - х.ф.
18.00, 19.30 – «Счастливы вместе» - сериал.
18.30, 20.30 – «Универ» - сериал.
19.00 – Такси.
21.00 – Дом-2.
22.00 – «Правда и ничего кроме…» - х.ф.
23.45 – Дом-2.
0.15 – Убойной ночи.
0.50 – Интуиция.
1.50 – Дом-2.
2.45 – Необъяснимо, но факт.
3.40 – Запретная зона.
5.00 – No Comments.

КАНАЛ «КУЛЬТУРА».
6.30 – Евроньюс.
10.00, 15.30 – Новости культуры.
10.20 – В главной роли…
10.40 – Программа передач.
10.50 – «Полевая гвардия Мозжухина» - х.ф.
12.30 – «В поисках Трои. Великие открытия археологии» - д.сериал.
13.25 – Легенды Царского Села.
13.55 – «Пришел солдат с фронта» - х.ф.
15.15 – Камень на камне. «Кафедральный собор в Монреале» - д.ф.
15.35 – Уроки русского.
15.55 – «Василиса Микулишна», «Сказка за сказкой» - м.ф.
16.30 – «Девочка из океана» - сериал.
16.55 – «Истории о дикой природе» - д.сл.
17.25 – К 110-летию со дня рождения Евгения Габриловича. Последний автограф.
17.50 – Новости культуры СПб.
18.00 – В главной роли…
18.25 – Собрание исполнений. Дж. Гершвин. Сцены из оперы «Порги и Бесс».
19.10 – Мировые сокровища культуры. «Мерв. Город руин на Шелковом пути» - д.ф.
19.30 – Новости культуры.
19.50 – Михаил Чехов. Чувство целого.
20.25 – Ступени цивилизации. «В поисках Трои. Великие открытия археологии» - д.сериал.
21.20 – «Оскар». Музыкальная история от Оскара Фельцмана.
22.00 – «Святыни» - д.ф.
22.30 – Апокриф.
23.10 – Мировые сокровища культуры. «Гробницы Когуре. На страже империи» - д.ф.
23.30 – Новости культуры.
23.50 – «Убийство на семейном вечере» - сериал.
1.30 – Музыкальный момент. П. Чайковский. Сюита из балета «Спящая красавица».
1.50, 2.50 – Программа передач.
1.55 – «Маленький монастырь в Тоскане» - д.ф.

КАНАЛ ТВ-ЦЕНТР.
6.00 – Настроение.
8.30 – «Хоккеисты» - х.ф.
10.20 – Момент истины.
11.10, 15.10 – Петровка, 38.
11.30 – События.
11.45 – «Побег» - х.ф.
14.10 – Репортер.
14.30 – События.
14.45 – Деловая Москва.
15.30 – «Приключения Шерлока Холмса» - сериал.
16.30 – Би-би-си представляет: «Королева и ее любовник» - д.ф.
17.35 – «Бутово» - д.ф.
18.05 – Петербургское время.
18.25 – Аэромотортайм.
18.45 – Перекресток.
19.15 – Благословение.
19.50 – События.
19.55 – Лицом к городу.
20.50 – События.
21.10 – «Цепь» - сериал.
22.05 – Скандальная жизнь.
22.55 – Вторая мировая - случайная война. «Гангстеры и джентльмены» - д.ф.
23.50 – События. 25-й час.
0.25 – «Михаил Танич. Мы и Вы». Концерт.
1.25 – «Подари мне лунный свет» - х.ф.
3.20 – «Пуаро Агаты Кристи» - сериал.
5.25 – «Сказка о Золотом петушке» - м.ф.

Продолжение на стр.12.

КАНАЛ «100ТВ».
7.00, 8.00, 9.00 – Последние известия.
7.05, 7.35, 8.10, 8.35 – Однажды утром.
7.30, 8.30 – Последние известия. Спорт.
8.05 – Последние известия. Экономика.
9.05 – «Комиссар Мегрэ» - сериал.
9.50 – «Время любить» - сериал.
10.35 – «Второй шанс» - сериал.
11.00, 13.00 – Последние известия.
11.10 – Футбол - pro & contra.
12.05 – Мультпрограмма.
12.30 – «Приключения Шерли Холмс» - сериал.
13.15 – «Строговы» - сериал.
14.20 – Мультпрограмма.
14.30 – «О братьях наших меньших» - д.ф.
15.00, 17.00 – Последние известия.
15.15 – «Открытая книга» - сериал.
16.30 – Коллекция впечатлений.
17.15 – Мультпрограмма.
17.25 – «Время любить» - сериал.
18.15 – «Визит к Минотавру» - сериал.
19.30, 22.30 – Последние известия.
20.00 – «Комиссар Мегрэ» - сериал.
20.50 – «Второй шанс» - сериал.
21.15 – Хроника происшествий.
21.30 – Отражение.
21.40 – Цена вопроса.
22.20 – Отражение.
23.00 – Континентальная хоккейная лига. «Автомобилист» - СКА (СПб).
0.45 – FM TV.

КАНАЛ «СПОРТ».
6.00 – Страна спортивная.
6.30 – Рыбалка.
6.45, 9.00 – Вести-спорт.
7.00 – Зарядка с чемпионом.
7.10 – М.ф.
7.45 – Мастер спорта.
8.00 – Неделя спорта.
9.10 – Футбол. Премьер-лига. «Рубин» (Казань) - «Сатурн» (МО).
11.05 – Летопись спорта.
11.40 – Неделя спорта.
12.40, 16.40 – Вести-спорт.
12.50 – Скоростной участок.
13.20 – Футбол России.
14.25 – Футбол. Кубок России. Женщины. Финал. «Россиянка» (МО) - «Звезда-2005» (Пермь).
16.55 – Хоккей. КХЛ. Открытый ЧР. «Металлург» (Магнитогорск) - «Атлант» (МО).
19.15 – Гребной слалом. ЧМ.
20.10 – Баскетбол. ЧЕ. Мужчины.
22.00, 0.55 – Вести-спорт.
22.20 – Футбол России.
23.25 – Вечер боев М-1. «Легион» (Россия) - сборная мира.
0.25 – Скоростной участок.
1.05 – Футбол. Кубок России. Женщины. Финал. «Россиянка» (МО) - «Звезда-2005» (Пермь).
3.05 – Современное пятиборье. ЧМ.
4.05 – Страна спортивная.

"ЗВЕЗДА"
06.00, 21.15 – Док. сериал «Герои. Личное дело».
06.45 – Экономика. По существу.
07.00 – Док.сериал «Властелины неба».
07.35, 16.15 – Сериал «Отряд специального назначения».
09.00, 13.00, 16.00, 18.00, 22.00 – Новости.
9.15, 22.30 – Сериал «Апостол».
10.15 – Сериал «Дело было в Гавриловке».
11.30 – «Здесь твой фронт» - х.ф.
13.15, 18.30 – Петербургские страницы.
13.35 – Планета Здоровье.
13.55 – Медсовет.
14.15 – «День свадьбы придется уточнить» - х.ф.
18.50 – Сексуальное здоровье.
19.10 – То, что доктор прописал.
19.30 – «Срок давности» - х.ф.
23.35 – «Битва в пути» - х.ф.
03.10 – «День свадьбы придется уточнить» - х.ф.
04.55 – Док.сериал «Оружейное дело».

СРЕДА, 16 СЕНТЯБРЯ

ПЕРВЫЙ КАНАЛ.
5.00 – Новости.
5.05 – Доброе утро.
9.00 – Новости.
9.20 – Малахов +.
10.20 – Модный приговор.
11.20 – Контрольная закупка.
12.00, 15.00 – Новости (с субтитрами).
12.20 – «Агент национальной безопасности» - сериал.
13.20 – Детективы.
14.00 – Другие новости.
14.20 – Понять. Простить.
15.20 – «Обручальное кольцо» - сериал.
16.10 – Давай поженимся!
17.00 – Федеральный судья.
18.00 – Вечерние новости (с субтитрами).
18.20 – Пусть говорят.
19.10 – «След» - сериал.
20.00 – Модный приговор.
21.00 – Время.
21.30 – «Я вернусь» - сериал.
22.30 – «Владимир Меньшов. До и после «Оскара» - д.ф.
23.40 – Ночные новости.
0.00 – «Крадущийся тигр, затаившийся дракон» - х.ф.
2.00 – «Искушение» - х.ф.
3.00 – Новости.
3.05 – «Искушение» - х.ф.
3.40 – «Вернуться к вам» - сериал.
4.20 – Детективы.

КАНАЛ «РОССИЯ».
5.00 – Доброе утро, Россия!
5.07, 5.35, 6.07, 6.35, 7.07, 7.35, 8.07, 8.40 – СПб. Вести.
8.50 – «Шерлок Холмс и доктор Ватсон. Рождение легенды» - д.ф.
9.45 – «Гонка за счастьем» - сериал.
10.45 – СПб. Вести.
11.00 – Вести.
11.30 – «Грибок-теремок» - м.ф.
11.40 – Отчаянные домохозяйки.
13.40 – Вести. Дежурная часть.
14.00 – Вести.
14.40 – «Улицы разбитых фонарей» - сериал.
15.35 – Суд идет.
16.30 – «Кулагин и партнеры» - сериал.
17.00 – Вести.
17.50 – Вести. Дежурная часть.
18.00 – «Однажды будет любовь» - сериал.
19.00 – «Кармелита. Цыганская страсть» - сериал.
20.00 – Вести.
20.50 – Спокойной ночи, малыши!
21.00 – «Пелагия и белый бульдог» - сериал.
22.50 – «Угадать судьбу. Евгений Петросян» - д.ф.
23.50 – СПб. Вести +.
0.10 – «Где находится нофелет?» - х.ф.
1.50 – «Совесть» - сериал.
3.25 – «Шерлок Холмс и доктор Ватсон. Рождение легенды» - д.ф.
4.25 – Городок.

ПЕТЕРБУРГ - 5-й КАНАЛ.
6.00 – Утро на Пятом.
9.30 – «Мир природы. Исчезающие водоемы Замбези» - д.ф.
10.30 – Сейчас.
10.40 – «Баловень судьбы. Феномен Льва Лещенко» - д.ф.
11.35 – «Древние открытия» - док. сериал.
12.30 – Моя планета.
13.30 – Сейчас.
13.50 – Моя планета.
14.40 – Живая история: «Гибель корабля «Союз» - д.ф.
15.35 – «Оружие России. ПВО: стерегущие небо» - д.ф.
16.30 – Сейчас.
16.55, 19.00 – Экстренный вызов 112.
17.00 – Открытая студия.
18.00 – «Борьба за выживание. История морской выдры» - д.с.
19.30 – Сейчас.
20.00 – Моя планета.
21.05 – Живая история: «Олег Ефремов. Театральный роман» - д.ф.
22.00 – Экстренный вызов 112.
22.20 – Сейчас.
23.00 – «Омен 4: Пробуждение» - х.ф.
0.55 – Ночь//Слова// Курицын.
1.25 – «Пленки Андерсона» - х.ф.
3.15 – «Европейцы» - х.ф.
4.45 – «В поисках сестер Бронте» - д.ф.

КАНАЛ НТВ.
6.00 – Сегодня утром.
8.45 – Просто вкусно.
9.00 – Дачный ответ.
10.00 – Сегодня.
10.25 – Средний класс.
11.20 – Особо опасен!
12.00 – Суд присяжных.
13.00 – Сегодня.
13.30 – «Возвращение Мухтара» - сериал.
15.30 – Обзор. Сегодня в Санкт-Петербурге.
16.00 – Сегодня.
16.30 – «Улицы разбитых фонарей» - сериал.
18.30 – Обзор. Сегодня в Санкт-Петербурге.
19.00 – Сегодня.
19.30 – «Глухарь. Продолжение» - сериал.
21.30 – «Платина-2» - сериал.
22.30 – Футбол. Лига чемпионов. «Динамо» - «Рубин».
0.40 – Авиаторы.
1.20 – Лига чемпионов УЕФА. Обзор.
1.35 – Борьба за собственность.
2.05 – «Аферисты» - х.ф.
3.50 – Особо опасен!
4.20 – «Африканское сафари» - х.ф.

КАНАЛ СТС.
6.00 – «Не умирай молодым» - д.с.
6.55 – «Смешарики», «Новые приключения Скуби Ду» - м.ф.
7.30, 9.30 – «Папины дочки» - сериал.
8.00 – «Ранетки» - сериал.
9.00 – «6 кадров» - сериал.
10.00 – «Маргоша» - сериал.
11.00 – «Моя прекрасная няня» - сериал.
12.00 – Галилео.
12.30 – «Я лечу» - сериал.
13.30 – «Клуб винкс - школа волшебниц», «Росомаха и люди Икс», «Анимагия», «Чокнутый» - м.ф.
15.30 – «Все тип-топ, или Жизнь Зака и Коди» - сериал.
16.00, 19.00 – «Папины дочки» - сериал.
17.00 – Хочу верить!
17.30 – Галилео.
18.30 – «Даешь молодежь!» - сериал.
20.00 – «Ранетки» - сериал.
21.00 – «Маргоша» - сериал.
22.00 – «Бегущий человек» - х.ф.
23.50 – «6 кадров» - сериал.
0.30 – Слава богу, ты пришел!
1.45 – «О. С. - одинокие сердца» - сериал.
3.30 – «Завтра наступит сегодня» - сериал.
5.10 – Музыка на СТС.

ТНТ - САНКТ-ПЕТЕРБУРГ.
6.00 – Необъяснимо, но факт.
7.00 – Такси.
7.35 – «Женская лига» - сериал.
8.30 – Ребенок-робот-2.
9.30 – Убойной ночи.
10.00, 14.00 – «Саша + Маша» - сериал.
10.30, 13.30 – «Счастливы вместе» - сериал.
11.00 – «Эй, Арнольд!», «Как говорит Джинджер», «Так и волшебная сила Жужу», «Губка Боб Квадратные Штаны» - м.ф.
13.00 – Такси.
14.30 – Дом-2. Live.
16.15 – «Правда и ничего кроме…» - х.ф.
18.00, 19.30 – «Счастливы вместе» - сериал.
18.30, 20.30 – «Универ» - сериал.
19.00 – Такси.
21.00 – Дом-2.
22.00 – «Любовь на острове» - х.ф.
23.45 – Дом-2.
0.15 – Убойной ночи.
0.50 – Интуиция.
1.50 – Дом-2. Про любовь.
2.45 – Необъяснимо, но факт.
3.40 – Запретная зона.
5.00 – No Comments.

КАНАЛ «КУЛЬТУРА».
6.30 – Евроньюс.
10.00 – Новости культуры.
10.20 – В главной роли…
10.40 – Программа передач.
10.50 – «ТРЫН-ТРАВА» - х.ф.
12.25 – «В поисках Трои. Великие открытия археологии» - док. сериал.
13.20 – Век Русского музея.
13.45 – «РАССКАЖИ МНЕ О СЕБЕ» - х.ф.
15.15 – Камень на камне. «Церковь бенедиктинского аббатства Марии-Лаах» - д.ф.
15.30 – Новости культуры.
15.35 – Уроки русского.
15.55 – «Мы ищем кляксу», «Мореплавание Солнышкина» - м.ф.
16.30 – «Девочка из океана» - сериал.
16.55 – «Истории о дикой природе» - док. сериал.
17.25 – К 110-летию со дня рождения Евгения Габриловича. Последний автограф.
17.50 – Новости культуры СПб.
18.00 – В главной роли…
18.25 – Собрание исполнений. Э. Элгар. Концерт для виолончели с оркестром. Солист Д. Герингас.
19.00 – Партитуры не горят.
19.30 – Новости культуры.
19.50 – Михаил Чехов. Чувство целого.
20.25 – Ступени цивилизации. «В поисках Трои. Великие открытия археологии» - док. сериал.
21.20 – Власть факта.
22.00 – «Святыни» - д.ф.
22.30 – Цвет времени.
23.10 – Мировые сокровища культуры. «Остров Сен-Луи. Город женщин» - д.ф.
23.30 – Новости культуры.
23.50 – «Убийство на семейном вечере» - сериал.
1.25 – «Этюды о Гоголе» - д.ф.
1.50 – Программа передач.
1.55 – Играет Борис Березовский.
2.45 – «Клеопатра» - д.ф.
2.50 – Программа передач.

КАНАЛ ТВ-ЦЕНТР.
6.00 – Настроение.
8.30 – «Судьба человека» - х.ф.
10.30 – «Тараканище», «Тигренок в чайнике» - м.ф.
10.55 – Работа ЕСТЬ!
11.10 – Петровка, 38.
11.30 – События.
11.45 – «Птица счастья» - х.ф.
13.40 – Линия защиты.
14.30 – События.
14.45 – Деловая Москва.
15.10 – Петровка, 38.
15.30 – «Приключения Шерлока Холмса» - сериал.
16.30 – Би-би-си представляет: «Юная королева Виктория» - д.ф.
17.35 – С верой в «Зенит».
17.50 – Выбирай.
18.05 – Перекресток.
18.45 – Благословение.
19.50 – События.
19.55 – Наркота.
20.30 – События.
21.05 – «Цепь» - сериал.
22.00 – Дело принципа. Цена диплома.
22.50 – «Мастера смерти» - д.ф.
23.45 – События. 25-й час.
0.20 – «Плачущий убийца» - х.ф.
2.15 – «Демидовы» - х.ф.
5.20 – «Баранкин, будь человеком!», «Приключения запятой и точки» - м.ф.

КАНАЛ «100ТВ».
7.00, 8.00, 9.00 – Последние известия.
7.05, 7.35, 8.10, 8.35 – Однажды утром.
7.30, 8.30 – Последние известия. Спорт.
8.05 – Последние известия. Экономика.
9.05 – «Комиссар Мегрэ» - сериал.
9.50 – «Время любить» - сериал.
10.35 – «Второй шанс» - сериал.
11.00, 13.00 – Последние известия.
11.10 – «Визит к Минотавру» - сериал.
12.20 – Мультпрограмма.
12.30 – «Приключения Шерли Холмс» - сериал.
13.15 – «Строговы» - сериал.
14.30 – «О братьях наших меньших» - д.ф.
15.00, 17.00 – Последние известия.
15.15 – «Открытая книга» - сериал.
16.30 – Между прошлым и будущим.
17.15 – Мультпрограмма.
17.25 – «Время любить» - сериал.
18.15 – «Визит к Минотавру» - сериал.
19.30, 22.30 – Последние известия.
20.00 – «Комиссар Мегрэ» - сериал.
20.50 – «Второй шанс» - сериал.
21.15 – Хроника происшествий.
21.30 – Отражение.
21.40 – Мост Свободы.
22.20 – Отражение.
23.00 – Общественная приемная.
23.30 – «Право на надежду» - д.ф.
0.00 – FM TV.

КАНАЛ «СПОРТ».
4.35 – Хоккей. КХЛ. Открытый ЧР. «Металлург» (Магнитогорск) - «Атлант» (МО).
6.45 – Вести-спорт.
7.00 – Зарядка с чемпионом.
7.10 – М.ф.
7.45 – Мастер спорта.
8.00 – Футбол России.
9.00 – Вести-спорт.
9.15 – Футбол. Кубок России. Женщины. Финал. «Россиянка» (МО) - «Звезда-2005» (Пермь).
11.10 – Хоккей. КХЛ. Открытый ЧР. «Металлург» (Магнитогорск) - «Атлант» (МО).
13.20 – Вести-спорт.
13.30 – Путь Дракона.
14.00 – Футбол. «Матч легенд». «Звезды «Локомотива» - «Звезды» сборной России.
15.50 – Рыбалка.
16.05 – Гран-при.
16.50 – Вести-спорт.
17.00 – Баскетбол. ЧЕ. Мужчины.
19.00 – Хоккей. КХЛ. Открытый ЧР. «Динамо» (М) - «Салават Юлаев» (Уфа).
21.45 – Хоккей России.
22.50 – Вести-спорт.
23.10 – Пожарно-спасательный спорт. ЧМ.
0.25 – Футбол. Обзор матчей чемпионата Италии.
0.55 – Вести-спорт.
1.05 – Легкая атлетика. Мировой легкоатлетический финал.

«ЗВЕЗДА»
06.00 – Док.сериал «Герои. Личное дело».
06.45 – Экономика. По существу.
07.00 – Док.сериал «Властелины неба».
07.35, 16.15 – Сериал «Отряд специального назначения».
09.00, 13.00, 16.00, 18.00, 22.00 – Новости.
9.15 – Сериал «Апостол».
10.15 – Сериал «Дело было в Гавриловке».
11.15 – «Срок давности» - х.ф.
13.15, 18.30 – Петербургские страницы.
13.40 – Медсовет.
13.55 – Мастерская здоровья.
14.15 – «Счастливая Женька!» - х.ф.
18.55 – Медсовет.
19.10 – То, что доктор прописал.
19.35 – «Я служу на границе» - х.ф.
21.15 – Док.сериал «Герои. Личное дело».
22.30 – Сериал «Апостол».
23.35 – «Фантазии Фарятьева» - х.ф.
02.30 – «Счастливая Женька!» - х.ф.
04.00 – «Сирано де Бержерак» - х.ф.

ЧЕТВЕРГ, 17 СЕНТЯБРЯ

ПЕРВЫЙ КАНАЛ.
5.00 – Новости.
5.05 – Доброе утро.
9.00 – Новости.
9.20 – Малахов +.
10.20 – Модный приговор.
11.20 – Контрольная закупка.
12.00, 15.00 – Новости (с субтитрами).
12.20 – «Агент национальной безопасности» - сериал.
13.20 – Детективы.
14.00 – Другие новости.
14.20 – Понять. Простить.
15.20 – «Обручальное кольцо» - сериал.
16.10 – Давай поженимся!
17.00 – Федеральный судья.
18.00 – Вечерние новости (с субтитрами).
18.20 – Пусть говорят.
19.10 – «След» - сериал.
20.00 – Судите сами.
21.00 – Время.
21.30 – «Я вернусь» - сериал.
22.30 – Человек и закон.
23.40 – Ночные новости.
0.00 – «Голливудские менты» - х.ф.
2.10, 3.05 – «Как в старое доброе время» - х.ф.
3.00 – Новости.
3.40 – «Вернуться к вам» - сериал.
4.20 – Детективы.

КАНАЛ «РОССИЯ».
5.00 – Доброе утро, Россия!
5.07, 5.35, 6.07, 6.35, 7.07, 7.35, 8.07, 8.40 – СПб. Вести.
8.50 – «Элвис Пресли во власти рока» - д.ф.
9.45 – «Гонка за счастьем» - сериал.
10.45 – СПб. Вести.
11.00 – Вести.
11.30 – «Сказка старого дуба» - м.ф.
11.40 – Отчаянные домохозяйки.
13.40 – Вести. Дежурная часть.
14.00 – Вести.
14.40 – «Улицы разбитых фонарей» - сериал.
15.35 – Суд идет.
16.30 – «Кулагин и партнеры» - сериал.
17.00 – Вести.
17.50 – Вести. Дежурная часть.
18.00 – «Однажды будет любовь» - сериал.
19.00 – «Кармелита. Цыганская страсть» - сериал.
20.00 – Вести.
20.50 – Спокойной ночи, малыши!
21.00 – «Пелагия и белый бульдог» - сериал.
22.40 – «Сказочные красавицы. Жизнь после славы» - д.ф.
23.40 – СПб. Вести +.
0.00 – «Входите без стука» - х.ф.
2.30 – «Совесть» - сериал.
4.20 – Городок.
4.45 – Вести. Дежурная часть.

ПЕТЕРБУРГ - 5-й КАНАЛ.
6.00 – Утро на Пятом.
9.30 – «Мир природы. Гавайские острова» - д.ф.
10.30 – Сейчас.
10.40 – «Оружие России. ПВО: стерегущие небо» - д.ф.
11.35 – «Устал до смерти» - д.ф.
12.30 – Моя планета.
13.30 – Сейчас.
13.50 – Моя планета.
14.45 – Живая история: «Арно Бабаджанян. Человек, победивший смерть» - д.ф.
15.40 – «Побег из Кандагара» - д.ф.
16.30 – Сейчас.
16.55, 19.00, 22.00 – Экстренный вызов 112.
17.00 – Открытая студия.
18.00 – «Борьба за выживание. Сезон дождей» - док. сериал.
19.30 – Сейчас.
20.00 – Моя планета.
21.00 – Живая история: «Люди 90-х. Политтехнологи» - д.ф.
22.20 – Сейчас.
23.00 – «Вальдес идет» - х.ф.
0.45 – Ночь//Интеллект// Черниговская.
1.15 – ПредпоЧтение.
1.30 – «Преждевременное погребение» - х.ф.
3.00 – «Порочный круг» - х.ф.
4.50 – «В поисках сестер Бронте» - д.ф.

КАНАЛ НТВ.
6.00 – Сегодня утром.
8.45 – Просто вкусно.
9.00 – «Следствие вели…» - док. сериал.
10.00 – Сегодня.
10.25 – Средний класс.
11.20 – ЧП. Расследование.
12.00 – Суд присяжных.
13.00 – Сегодня.
13.30 – «Возвращение Мухтара» - сериал.
15.30 – Обзор. Сегодня в Санкт-Петербурге.
16.00 – Сегодня.
16.30 – «Улицы разбитых фонарей» - сериал.
18.30 – Обзор. Сегодня в Санкт-Петербурге.
19.00 – Сегодня.
19.30 – «Глухарь. Продолжение» - сериал.
21.15 – «Платина-2» - сериал.
22.10 – «Главный герой» представляет: Анатолий Кашпировский.
23.00 – Сегодня.
23.20 – Сегодня вечером в Санкт-Петербурге.
23.40 – Футбол. Лига Европы. «Брюгге» - «Шахтер».
1.50 – Лига Европы УЕФА. Обзор.
2.10 – «Танго втроем» - х.ф.
4.10 – Особо опасен!
4.45 – «Я обвиняю» - х.ф.

КАНАЛ СТС.
6.00 – «Не умирай молодым» - д.с.
6.55 – «Смешарики», «Новые приключения Скуби Ду» - м.ф.
7.30, 9.30 – «Папины дочки» - сериал.
8.00 – «Ранетки» - сериал.
9.00 – «6 кадров» - сериал.
10.00 – «Маргоша» - сериал.
11.00 – «Моя прекрасная няня» - сериал.
12.00 – Галилео.
12.30 – «Я лечу» - сериал.
13.30 – «Клуб винкс - школа волшебниц», «Росомаха и люди Икс», «Анимагия», «Чокнутый» - м.ф.
15.30 – «Все тип-топ, или Жизнь Зака и Коди» - сериал.
16.00, 19.00 – «Папины дочки» - сериал.
17.00 – Хочу верить!
17.30 – Галилео.
18.30 – «Даешь молодежь!» - сериал.
20.00 – «Ранетки» - сериал.
21.00 – «Маргоша» - сериал.
22.00 – «Бриллиантовый полицейский» - х.ф.
23.50 – «6 кадров» - сериал.
0.30 – Слава богу, ты пришел!
2.00 – «О. С. - одинокие сердца» - сериал.
3.50 – «Завтра наступит сегодня» - сериал.

ТНТ - САНКТ-ПЕТЕРБУРГ.
6.00 – Необъяснимо, но факт.
7.00 – Такси.
7.35 – «Женская лига» - сериал.
8.30 – Ребенок-робот-2.
9.30 – Убойной ночи.
10.00, 14.00 – «Саша + Маша» - сериал.
10.30, 13.30 – «Счастливы вместе» - сериал.
11.00 – «Эй, Арнольд!», «Как говорит Джинджер», «Так и волшебная сила Жужу», «Губка Боб Квадратные Штаны» - м.ф.
13.00 – Такси.
14.30 – Дом-2. Live.
16.15 – «Любовь на острове» - х.ф.
18.00, 19.30 – «Счастливы вместе» - сериал.
18.30, 20.30 – «Универ» - сериал.
19.00 – Такси.
21.00, 23.55 – Дом-2.
22.00 – «ДЖУНО» - х.ф.
0.25 – Убойной ночи.
1.00 – Интуиция.
2.00 – Дом-2. Про любовь.
2.55 – Необъяснимо, но факт.
3.50 – Запретная зона.

5.00 – No Comments.

КАНАЛ «КУЛЬТУРА».
6.30 – Евроньюс.
10.00 – Новости культуры.
10.20 – В главной роли…
10.40 – Программа передач.
10.50 – «Человек на своем месте» - х.ф.
12.35 – «В поисках Трои. Великие открытия археологии» - док. сериал.
13.30 – Письма из провинции. Оренбург.
14.00 – «Отставной козы барабанщик» - х.ф.
15.15, 1.30 – Мировые сокровища культуры. «Эпидавр. Центр целительства и святилище античности» - д.ф.
15.30 – Новости культуры.
15.35 – Уроки русского.
15.55 – «Храбрец-удалец», «Две сказки» - м.ф.
16.30 – «Девочка из океана» - сериал.
16.55 – «Истории о дикой природе» - док. сериал.
17.25 – К 110-летию со дня рождения Евгения Габриловича. Последний автограф.
17.50 – Новости культуры СПб.
18.00 – В главной роли…
18.25 – Царская ложа. Галерея музыки.
19.10 – Мировые сокровища культуры. «Монастыри Ахпат и Санаин, непохожие братья» - д.ф.
19.30 – Новости культуры.
19.50 – Михаил Чехов. Чувство целого.
20.25 – Острова.
21.05 – Мировые сокровища культуры. «Фонтенбло. Прекрасный источник французских королей» - д.ф.
21.20 – Черные дыры. Белые пятна.
22.00 – Кто мы? Новгородские уроки русской демократии.
22.35 – Культурная революция.
23.30 – Новости культуры.
23.50 – «Убийство на семейном вечере» - сериал.
1.45 – «Марк Туллий Цицерон» - д.ф.
1.50 – Программа передач.
1.55 – Концерт Московского камерного хора под управлением В. Минина.
2.50 – Программа передач.

КАНАЛ ТВ-ЦЕНТР.
6.00 – Настроение.
8.30 – «Счастливый Кукушкин» - х.ф.
9.00 – «Соленый пес» - х.ф.
10.30 – «Как казаки в хоккей играли» - м.ф.
10.50 – День аиста.
11.10 – Петровка, 38.
11.30 – События.
11.45 – «Цепь» - сериал.
13.40 – «Гангстеры и джентльмены» - д.ф.
14.30 – События.
14.45 – Деловая Москва.
15.10 – Петровка, 38.
15.30 – «Возвращение Шерлока Холмса» - сериал.
16.30 – Би-би-си представляет: «Настоящая Джейн Остин» - д.ф.
17.35 – Выбирай.
18.05 – Петербургское время.
18.30 – Горный институт представляет.
18.45 – Благословение.
19.50 – События.
19.55 – На чем сэкономить в кризис.
20.30 – События.
21.05 – «Цепь» - сериал.
22.00 – Доказательства вины. «Люди-невидимки» - д.ф.
22.50 – «Миллионер из Красной армии» - д.ф.
23.45 – События. 25-й час.
0.20 – «Джейн Остин» - х.ф.
2.35 – Опасная зона.
3.05 – «Последняя встреча» - х.ф.
4.55 – «Короли мафии» - д.с.

КАНАЛ «100ТВ».
7.00, 8.00, 9.00 – Последние известия.
7.05, 7.35, 8.10, 8.35 – Однажды утром.
7.30, 8.30 – Последние известия. Спорт.
8.05 – Последние известия. Экономика.
9.05 – «Комиссар Мегрэ» - сериал.
9.50 – «Время любить» - сериал.
10.35 – «Второй шанс» - сериал.
11.00, 13.00 – Последние известия.
11.10 – «Визит к Минотавру» - сериал.
12.20 – Мультпрограмма.
12.30 – «Приключения Шерли Холмс» - сериал.
13.15 – «Строговы» - сериал.
14.30 – «О братьях наших меньших» - д.ф.
15.00, 17.00 – Последние известия.
15.15 – «Открытая книга» - сериал.
16.30 – Между прошлым и будущим.
17.15 – Мультпрограмма.
17.25 – «Время любить» - сериал.
18.15 – «Визит к Минотавру» - сериал.
19.30 – Последние известия.
20.00 – «Комиссар Мегрэ» - сериал.
20.50 – «Второй шанс» - сериал.
21.15 – Хроника происшествий.
21.30 – Отражение.
21.40 – Пресс-клуб.
22.20 – Отражение.
22.30 – Последние известия.
23.00 – Континентальная хоккейная лига. «Трактор» (Челябинск) - СКА (СПб).
0.45 – FM TV.

КАНАЛ «СПОРТ».
4.35 – Хоккей. КХЛ. Открытый ЧР. «Динамо» (М) - «Салават Юлаев» (Уфа).
6.45 – Вести-спорт.
7.00 – Зарядка с чемпионом.
7.10 – «Приключения Незнайки и его друзей», «Охотник и его сын» - м.ф.
7.45 – Мастер спорта.
8.00 – Хоккей России.
9.00, 13.25 – Вести-спорт.
9.15 – Гран-при.
10.00 – Гребной слалом. ЧМ.
11.15 – Хоккей. КХЛ. Открытый ЧР. «Динамо» (М) - «Салават Юлаев» (Уфа).
13.35 – Точка отрыва.
14.05 – Легкая атлетика. Мировой легкоатлетический финал.
17.10 – Вести-спорт.
17.25 – Хоккей. КХЛ. Открытый ЧР. «Трактор» (Челябинск) - СКА (СПб).
19.45 – Футбол. Чемпионат Италии.
21.45 – Вести-спорт.
22.05 – Футбол. Чемпионат Италии.
0.05 – Точка отрыва.
0.35 – Вести-спорт.
0.45 – Легкая атлетика. Мировой легкоатлетический финал.

"ЗВЕЗДА"
6.00 – Док.сериал «Герои. Личное дело».
6.45 – Образовательная программа.
7.00 – Док.сериал «Властелины неба».
07.30, 16.15 – Сериал «Отряд специального назначения».
09.00, 13.00, 16.00, 18.00, 22.00 – Новости.
09.15 – Сериал «Апостол».
10.15 – Сериал «Дело было в Гавриловке».
11.25 – «Я служу на границе» - х.ф.
13.15 – Петербургские страницы.
13.35 – Планета Здоровье.
13.55 – Медсовет.
14.15 – «У матросов нет вопросов!» - х.ф.
18.30 – Петербургские страницы.
18.50 – Сексуальное здоровье.
19.10 – То, что доктор прописал.
19.30 – «Грачи» - х.ф.
21.15 – Доксериал «Герои. Личное дело».
22.30 – Сериал «Апостол».
23.35 – «Цареубийца» - х.ф.
01.35 – «У матросов нет вопросов!» - х.ф.
03.15 – «Секундомер» - х.ф.
05.05 – Курс личности.

ПЯТНИЦА, 18 СЕНТЯБРЯ

ПЕРВЫЙ КАНАЛ.
5.00 – Новости.
5.05 – Доброе утро.
9.00 – Новости.
9.20 – Малахов +.
10.20 – Модный приговор.
11.20 – Контрольная закупка.
12.00 – Новости (с субтитрами).
12.20 – «Агент национальной безопасности» - сериал.
13.20 – Детективы.
14.00 – Другие новости.
14.20 – Понять. Простить.
15.00 – Новости (с субтитрами).
15.20 – «Обручальное кольцо» - сериал.
16.10 – Давай поженимся!
17.00 – Федеральный судья.
18.00 – Вечерние новости (с субтитрами).
18.20 – Пусть говорят.
19.10 – «След» - сериал.
20.00 – Поле чудес.
21.00 – Время.
21.30 – Минута славы.
23.20 – «Чужой-3» - х.ф.
1.20 – «Цвет денег» - х.ф.
3.40 – «Гвоздоед» - х.ф.

КАНАЛ «РОССИЯ».
5.00 – Доброе утро, Россия!
5.07, 5.35, 6.07, 6.35, 7.07, 7.35, 8.07, 8.40 – СПб. Вести.
8.50 – Мусульмане.
9.00 – Мой серебряный шар. Раиса Горбачева.
9.55 – «Гонка за счастьем» - сериал.
10.45 – СПб. Вести.
11.00 – Вести.
11.30 – «Сестрица Аленушка и братец Иванушка» - м.ф.
11.40 – Отчаянные домохозяйки.
13.40 – Вести. Дежурная часть.
14.00 – Вести.
14.40 – «Улицы разбитых фонарей» - сериал.
15.35 – Суд идет.
16.30 – «Кулагин и партнеры» - сериал.
17.00 – Вести.
17.50 – Вести. Дежурная часть.
18.00 – «Однажды будет любовь» - сериал.
19.00 – «Кармелита. Цыганская страсть» - сериал.
20.00 – Вести.
20.50 – Спокойной ночи, малыши!
21.00 – Юбилейный вечер Евгения Петросяна.
0.35 – «День денег» - х.ф.
2.55 – «Золото на улицах» - х.ф.
4.40 – Городок.

ПЕТЕРБУРГ - 5-й КАНАЛ.
6.00 – Утро на Пятом.
9.30 – «Мир природы. Колыбель жизни» - д.ф.
10.30 – Сейчас.
10.40 – «Побег из Кандагара» - д.ф.
11.30 – «Громкие покушения» - док. сериал.
12.30 – Моя планета.
13.30 – Сейчас.
13.50 – Моя планета.
14.40 – Живая история: «Люди 90-х. Челноки» - д.ф.
15.35 – «Гарем: женская половина» - д.ф.
16.30 – Сейчас.
16.55 – Экстренный вызов 112.
17.00 – Открытая студия.
18.00 – «Борьба за выживание. Бандит и строитель» - док. сериал.
19.00 – Экстренный вызов 112.
19.30 – Сейчас.
20.00 – Моя планета.
21.00 – Живая история: «Святые воины: Ричард Львиное Сердце и Саладин» - д.ф.
22.00 – Экстренный вызов 112.
22.20 – Сейчас.
23.00 – После смерти.
23.55 – «Джонни взял ружье» - х.ф.
2.00 – История рока: Группа «Eagles».
3.00 – «Преисподняя» - х.ф.
4.50 – «Лучшее из Голливуда вместе с Табом Хантером» - д.с.

КАНАЛ НТВ.
6.00 – Сегодня утром.
8.35 – Повара и поварята.
9.05 – Москва - Ялта - транзит.
10.00 – Сегодня.
10.25 – Средний класс.
11.20 – Окопная жизнь.
12.00 – Суд присяжных.
13.00 – Сегодня.
13.30 – «Возвращение Мухтара» - сериал.
15.30 – Обзор. Сегодня в Санкт-Петербурге.
16.00 – Сегодня.
16.30 – «Улицы разбитых фонарей» - сериал.
18.30 – Обзор. Сегодня в Санкт-Петербурге.
19.00 – Сегодня.
19.30 – «Следствие вели…» - док. сериал.
20.30 – Чрезвычайное происшествие. Расследование.
20.50 – «Капкан для киллера» - х.ф.
22.35 – Женский взгляд. Юлия Абдулова.
23.25 – «Тонкая штучка» - х.ф.
1.10 – «Смертельный друг» - х.ф.
3.00 – «Любовь на бегу» - х.ф.

КАНАЛ СТС.
6.00 – «Не умирай молодым» - сериал.
6.55 – «Смешарики», «Новые приключения Скуби Ду» - м.ф.
7.30, 9.30 – «Папины дочки» - сериал.
8.00 – «Ранетки» - сериал.
9.00 – «6 кадров» - сериал.
10.00 – «Маргоша» - сериал.
11.00 – «Моя прекрасная няня» - сериал.
12.00 – Галилео.
12.30 – «Я лечу» - сериал.
13.30 – «Клуб винкс - школа волшебниц» - м.ф.
14.00 – «Росомаха и люди Икс» - м.ф.
14.30 – «Анимагия» - м.ф.
15.00 – «Чокнутый» - м.ф.
15.30 – «Все тип-топ, или Жизнь Зака и Коди» - сериал.
16.00 – «Папины дочки» - сериал.
17.30 – Галилео.
18.30 – «Даешь молодежь!» - сериал.
19.00 – «Папины дочки» - сериал.
20.00 – «Ранетки» - сериал.
21.00 – «Пираты Карибского моря» - х.ф.
23.45 – «Даешь молодежь!» - сериал.
0.45 – Видеобитва.
1.45 – «Остров сокровищ» - х.ф.
3.35 – «Семь кабинок» - х.ф.

ТНТ - САНКТ-ПЕТЕРБУРГ.
6.00 – Необъяснимо, но факт.
7.00 – Такси.
7.35 – «Женская лига» - сериал.
8.30 – Ребенок-робот-2.
9.30 – Убойной ночи.
10.00, 14.00 – «Саша + Маша» - сериал.
10.30, 13.30 – «Счастливы вместе» - сериал.
11.00 – «Эй, Арнольд!», «Как говорит Джинджер», «Так и волшебная сила Жужу», «Губка Боб Квадратные Штаны» - м.ф.
13.00 – Такси.
14.30 – Дом-2. Live.
16.00 – «Джуно» - х.ф.
18.00 – «Счастливы вместе» - сериал.
18.30 – «Универ» - сериал.
19.00 – Такси.
19.30 – «Счастливы вместе» - сериал.
20.00 – Интуиция.
21.00, 0.00 – Дом-2.
22.00 – Наша Russia.
22.30 – Comedy Woman.
23.30 – Шоу Ньюс.
0.30 – Убойной ночи.
1.00 – Интуиция.
2.00 – Дом-2. Про любовь.
2.55 – Необъяснимо, но факт.
3.50 – Запретная зона.
5.00 – No Comments.

КАНАЛ «КУЛЬТУРА».
6.30 – Евроньюс.
10.00 – Новости культуры.
10.20 – В главной роли…
10.40 – Программа передач.
10.50 – «Васса Железнова» - х.ф.
12.55 – Живое дерево ремесел.
13.05 – Засадный полк.
13.40 – «Високосный год» - х.ф.
15.10 – Мировые сокровища культуры. «Краков. Тайная столица» - д.ф.
15.30 – Новости культуры.
15.35 – Документальная история. Наталья Фонвизина: ужель та самая Татьяна?..
16.00 – В музей - без поводка.
16.15 – «Возвращение блудного попугая», «Веселая карусель» - м.ф.
16.50 – «Истории о дикой природе» - док. сериал.
17.20 – Разночтения. Хроники литературной жизни.
17.50 – Новости культуры СПб.
18.00 – Партия главных. Великие голоса XX века.
18.25 – Вокруг смеха. Нон-стоп.
19.10 – Мировые сокровища культуры. «Кордова. От мечети к собору» - д.ф.
19.30 – Новости культуры.
19.50 – Михаил Чехов. Чувство целого.
20.20 – Сферы.
21.00 – «Питер Кингдом» - сериал.
22.35 – Линия жизни.
23.30 – Новости культуры.
23.50 – «Убийство на семейном вечере» - сериал.
1.20 – «Моя Москва, мое Замоскворечье!» - д.ф.
1.55 – Триумф джаза.
2.50 – Программа передач.

КАНАЛ ТВ-ЦЕНТР.
6.00 – Настроение.
8.30 – «Ключи от неба» - х.ф.
9.55 – «Каждый вечер в одиннадцать» - х.ф.
11.30 – События.
11.45 – «Цепь» - сериал.
13.35 – В большом городе. Кушать подано.
14.30 – События.
14.45 – Деловая Москва.
15.10 – Петровка, 38.
15.30 – «Возвращение Шерлока Холмса» - сериал.
16.30 – Би-би-си представляет: «Тайная жизнь Моны Лизы» - д.ф.
17.35 – Парламент.
18.00 – Дом живых историй.
18.25 – Морские вести.
18.45 – Миссия «Благая Весть».
19.50 – События.
19.55 – Реальные истории. Звездные болезни.
20.30 – События.
21.05 – «Любить по-русски» - х.ф.
22.50 – Народ хочет знать.
0.00 – События. 25-й час.
0.35 – «Гиперболоид инженера Гарина» - х.ф.
2.20 – «В твоих руках жизнь» - х.ф.
4.10 – «Голубой щенок», «Геракл у Адмета» - м.ф.

КАНАЛ «100ТВ».
7.00, 8.00, 9.00 – Последние известия.
7.05, 7.35, 8.10, 8.35 – Однажды утром.
7.30, 8.30 – Последние известия. Спорт.
8.05 – Последние известия. Экономика.
9.05 – «Комиссар Мегрэ» - сериал.
9.50 – «Время любить» - сериал.
10.35 – «Второй шанс» - сериал.
11.00 – Последние известия.
11.10 – «Визит к Минотавру» - сериал.
12.20 – Мультпрограмма.
12.30 – «Приключения Шерли Холмс» - сериал.
13.00 – Последние известия.
13.15 – «Строговы» - сериал.
14.30 – «О братьях наших меньших» - д.ф.
15.00 – Последние известия.
15.15 – «Открытая книга» - сериал.
16.30 – Между прошлым и будущим.
17.00 – Последние известия.
17.15 – Мультпрограмма.
17.25 – «Время любить» - сериал.
18.15 – «Визит к Минотавру» - сериал.
19.30 – Последние известия.
20.00 – «Комиссар Мегрэ» - сериал.
20.50 – «Второй шанс» - сериал.
21.10 – Хроника происшествий.
21.30 – Отражение.
21.40 – Невское время.
22.20 – Отражение.
22.30 – Последние известия.
23.05 – Миф о культуре.
0.00 – FM TV.

КАНАЛ «СПОРТ».
4.35 – Хоккей. КХЛ. Открытый ЧР. «Трактор» (Челябинск) - СКА (СПб).
6.45 – Вести-спорт.
7.00 – Зарядка с чемпионом.
7.10 – «Приключения Незнайки и его друзей», «И мама меня простит» - м.ф.
7.45 – Мастер спорта.
8.00 – Скоростной участок.
8.30 – Точка отрыва.
9.00 – Вести-спорт.
9.15 – Профессиональный бокс. Вахтанг Дарчинян (Австралия) против Кристиана Михареса (Мексика).
10.10 – Гребной слалом. ЧМ.
11.05 – Хоккей. КХЛ. Открытый ЧР. «Трактор» (Челябинск) - СКА (СПб).
13.15 – Вести-спорт.
13.25 – ЧМ по футболу. Курс - Южная Африка.
14.00 – Легкая атлетика. Мировой легкоатлетический финал.
16.55 – Вести-спорт.
17.05 – Рыбалка.
17.20 – Футбол России. Перед туром.
17.50 – Профессиональный бокс. Марко Антонио Рубио (Мексика) против Энрике Орнеласа (Мексика).
19.00 – Хоккей. КХЛ. Открытый ЧР. «Динамо» (М) - «Авангард» (Омская область).
21.55 – Вести-спорт.
22.15 – Вести-спорт. Местное время.
22.20 – Футбол России. Перед туром.
22.55 – Баскетбол. ЧЕ. Мужчины. 1/4 финала.
0.45 – Вести-спорт.
0.55 – Регби. Кубок трех наций. Новая Зеландия - ЮАР.
2.50 – Футбол. Кубок России. Женщины. Финал. «Россиянка» (МО) - «Звезда-2005»

"ЗВЕЗДА"
06.00 – Док.сериал «Герои. Личное дело».
07.00 – Док.сериал «Властелины неба».
7.35, 16.15 – Сериал «Отряд специального назначения».
09.00, 13.00, 16.00, 18.00, 22.00 – Новости.
09.15 – Сериал «Апостол».
10.15 – Сериал «Дело было в Гавриловке».
11.15 – «Грачи» - х.ф.
13.15 – Петербургские страницы.
13.35 – Сексуальное здоровье.
13.55 – Медсовет.
14.15, 1.45 – «Мелодии белой ночи» - х.ф.
18.30 – Петербургские страницы.
18.55 – Планета Здоровье.
19.10 – Медсовет.
19.35 – «Шаги в космические дали» - д.ф.
20.10 – «Дело для настоящих мужчин» - х.ф.
21.30 – Русский характер.
22.30 – «Первые на Луне» - х.ф.
00.05 – «Перехват» - х.ф.
03.35 – «Что происходит с притяжением?» - д.ф.
04.55 – Сериал «Петербургские тайны».

СУББОТА, 19 СЕНТЯБРЯ

ПЕРВЫЙ КАНАЛ.
6.00 – Новости.
6.10 – «Мы ищем Кляксу» - м.ф.
6.30 – «Тарзан» - х.ф.
8.10 – Дисней-клуб. «Мои друзья Тигруля и Винни», «Доброе утро, Микки!» - м.ф.
9.00 – Играй, гармонь любимая!
9.40 – Слово пастыря.
10.00 – Новости (с субтитрами).
10.10 – Смак.
10.50 – «Владимир Меньшов. До и после «Оскара» - д.ф.
12.00 – Новости (с субтитрами).
12.10 – «Ширли-мырли» - х.ф.
15.00 – Ералаш.
15.20 – Александр Рыбак и другие в гала-концерте «Минута славы».
18.00 – Кто хочет стать миллионером?
19.00 – Ледниковый период.
21.00 – Время.
21.15 – Ледниковый период.
22.20 – Прожекторперисхилтон.
23.00 – Остаться в живых.
23.50 – «Клик: С пультом по жизни» - х.ф.
1.40 – «Одинокая белая женщина» - х.ф.
3.40 – «Что за путь!» - х.ф.
5.20 – Детективы.

КАНАЛ «РОССИЯ».
5.10 – «Игра на миллионы» - х.ф.
6.45 – Вся Россия.
7.00 – Сельский час.
7.25 – Диалоги о животных.
8.00 – Вести.
8.10 – СПб. Вести.
8.20 – Военная программа.
8.45 – Субботник.
9.20 – Смехопанорама.
9.50 – «Все наоборот» - х.ф.
11.00 – Вести.
11.10 – СПб. Вести.
11.20 – Гражданское общество.
11.50 – Детский вопрос.
12.20 – Очевидное - невероятное.
12.50 – Смехопанорама.
13.15 – Сенат.
14.00 – Вести.
14.20 – СПб. Вести.
14.30 – «Презумпция вины» - х.ф.
16.35 – Ты и я.
17.35 – Субботний вечер.
19.30 – Юбилейный вечер Евгения Петросяна.
20.00 – Вести в субботу.
20.45 – Юбилейный вечер Евгения Петросяна.
23.45 – «Граф Монтенегро» - х.ф.
2.00 – «Полицейская академия - 2» - х.ф.
3.45 – «Прекрасная Рита» - х.ф.
5.15 – Городок.

ПЕТЕРБУРГ - 5-й КАНАЛ.
6.00 – «Изучая время» - д.ф.
6.55 – «Антарктический вызов» - д.ф.
7.30 – «Попай - приключения продолжаются» - м.ф.
8.00 – «Ваусер» - м.ф.
8.25 – «Ну, погоди!» - м.ф.
8.45 – «Короли солнца» - х.ф.
10.50 – «Волшебная лампа Аладдина» - х.ф.
12.25 – Прогресс.
12.55 – «Гарем: женская половина» - д.ф.
13.50 – Исторические хроники.
14.45 – После смерти.
15.40 – «Это реально? Чупакабра» - док. сериал.
16.40 – «Солнечный удар» - х.ф.
18.30 – Сейчас.
18.50 – «За пригоршню динамита» - х.ф.
21.45 – «Бой после победы» - х.ф.
0.55 – «Крики» - х.ф.
2.50 – Ночь//Театр// Циликин.
3.20 – «Мебиус» - х.ф.
4.45 – «Рок-кумиры. Группа «The Kinks» - д.ф.

Продолжение на стр. 14.

Начало на стр.13.

КАНАЛ НТВ.
5.05 – «Дурная привычка» - х.ф.
6.40 – Мультфильм.
6.50 – «Сильвестр и Твити: Загадочные истории» - м.ф.
7.30 – Сказки Баженова.
8.00 – Сегодня.
8.20 – Золотой ключ.
8.50 – Без рецепта.
9.25 – Смотр.
10.00 – Сегодня.
10.25 – Главная дорога.
11.00 – Кулинарный поединок.
12.00 – Квартирный вопрос.
13.00 – Сегодня.
13.25 – Особо опасен!
14.05 – Советские биографии. Владимир Ленин.
15.05 – Своя игра.
16.00 – Сегодня.
16.20 – Алтарь Победы. Реквием погибшему каравану.
17.10 – «Закон и порядок» - сериал.
19.00 – Сегодня.
19.25 – Профессия - репортер.
19.55 – Программа максимум.
20.55 – Русские сенсации.
21.45 – Ты не поверишь!
22.35 – «Гарри Поттер и тайная комната» - х.ф.
1.35 – «Великолепная четверка» - х.ф.
3.15 – «Последний раунд» - х.ф.

КАНАЛ СТС.
6.00 – «Октагон» - х.ф.
8.00 – «Веселая карусель», «Смешарики», «Капитан Фламинго» - м.ф.
9.00 – «Другой я» - х.ф.
10.40 – Все по-взрослому.
11.00 – Галилео.
12.00 – Видеобитва.
13.00 – «Том и Джерри» - м.ф.
14.00 – «Земля до начала времен» - м.ф.
15.00 – «Лило и Стич» - м.ф.
16.00 – «6 кадров» - сериал.
16.30 – «Муравей Антц» - м.ф.
18.00 – Видеобитва.
19.00 – «Папины дочки» - сериал.
21.00 – «Мумия» - х.ф.
23.15 – «Человек года GQ - 2009». Церемония.
0.15 – «Комната страха» - х.ф.
2.45 – «Аламо» - х.ф.
5.15 – Музыка на СТС.

ТНТ - САНКТ-ПЕТЕРБУРГ.
6.00 – «Крутые бобры» - м.ф.
7.00 – «Эй, Арнольд!» - м.ф.
7.30 – «Женская лига» - сериал.
8.25 – «Саша + Маша» - сериал.
9.00 – Дом-2. Город любви.
9.40 – Мастерская здоровья.
10.00 – Школа ремонта.
11.00 – «На грани нервного срыва» - д.ф.
12.00 – «Мистические причины катастроф» - д.ф.
13.00 – Клуб бывших жен.
14.00 – Cosmopolitan. Видеоверсия.
15.00 – «Универ» - сериал.
17.00 – «Шаг вперед» - х.ф.
19.00 – «Женская лига» - сериал.
19.30 – Шоу Ньюс.
20.00 – «Мистические путешествия» - м.ф.
21.00 – Дом-2. Город любви.
22.00 – Комеди Клаб.
23.00 – Наша Russia.
23.30 – Убойная лига.
0.40 – Убойной ночи.
1.15 – «Секс» с Анфисой Чеховой.
1.45 – Дом-2. После заката. Спецвключение.
2.15 – Интуиция.
3.15 – Дом-2. Про любовь.
4.10 – Необъяснимо, но факт.
5.00 – No Comments.

КАНАЛ «КУЛЬТУРА».
6.30 – Евроньюс.
10.00 – Программа передач.
10.10 – Библейский сюжет.
10.40 – «А если это любовь?» - х.ф.
12.20 – Кто в доме хозяин.
12.50 – «День солнца и дождя» - х.ф.
14.00 – Заметки натуралиста.
14.30 – «Семья Ивановых» - х.ф.
16.05 – В вашем доме.
16.50 – Магия кино. Спецвыпуск, посвященный 66-му Венецианскому МКФ - 2009.
17.35 – Евгений Кисин. Концерт в Москве.
19.00 – Мировые сокровища культуры. «Антигуа Гватемала. Опасная красота» - д.ф.
19.20 – «Москва слезам не верит». 30 лет спустя». Вечер в кинотеатральном центре «Эльдар».
20.20 – «Домбэ и сын» - х.ф.
22.00 – Новости культуры.
22.20 – Инна Чурикова и Геннадий Хазанов в спектакле театра «Ленком» «Город миллионеров».
0.20 – «Приключения Дэна Крикшэнка в мире архитектуры» - док. сериал.
1.10 – Концерт Harlem Golden Gospel Singers.
1.50, 2.50 – Программа передач.
1.55 – «Зигмунд Фрейд - методы и их применение» - д.ф.

КАНАЛ ТВ-ЦЕНТР.
4.55 – «Соломенная шляпка» - х.ф.
7.25 – Марш-бросок.
8.00 – АБВГДейка.
8.30 – Православная энциклопедия.
9.00 – «Интерпол: самые громкие расследования» - док. сериал.
9.45 – «Винни-Пух» - м.ф.
10.00 – «Огонь, вода и… медные трубы» - х.ф.
11.30 – События.
11.45 – Репортер.
12.05 – Сто вопросов взрослому.
12.55 – Линия защиты.
13.40 – Городское собрание.
14.30 – События.
14.45 – «Гиперболоид инженера Гарина» - х.ф.
16.30 – «Миллионер из Красной армии» - д.ф.
17.30 – События.
17.45 – Петровка, 38.
18.00 – Миссия «Благая Весть».
19.00 – «Чисто английское убийство» - сериал.
21.00 – Постскриптум.
22.05 – «В осаде» - х.ф.
0.10 – События.
0.30 – «Фанат» - х.ф.
2.05 – «Ключи от неба» - х.ф.
3.35 – «Каждый вечер в одиннадцать» - х.ф.

КАНАЛ «100ТВ».
7.00 – «Бесприданница» - х.ф.
8.20 – Мультпрограмма.
8.40 – «Лигурия - жизнь между небом и землей» - д.ф.
9.30 – «Второй шанс» - сериал.
10.00 – «Собаки от А до Я» - док. сериал.
10.30 – «Приключения Черного Красавчика» - сериал.
11.00, 13.00 – Последние известия.
11.15 – «Визит к Минотавру» - сериал.
12.30 – «О братьях наших меньших» - д.ф.
13.15 – Коллекция впечатлений.
13.45 – «И на камнях растут деревья» - х.ф.
15.00, 17.00 – Последние известия.
15.15 – «И на камнях растут деревья» - х.ф.
16.30 – «Дикий молодняк» - д.ф.
17.15 – «Снился мне сад» - д.ф.
17.30 – «Золото» - х.ф.
19.30 – Последние известия.
19.50 – «Зверь, выходящий из моря» - х.ф.
21.40 – От смешного до великого. Клара Новикова.
22.30 – «Малена» - х.ф.
0.00 – FM TV.

КАНАЛ «СПОРТ».
4.50 – Хоккей. КХЛ. Открытый ЧР. «Динамо» (М) - «Авангард» (Омская область).

ВОСКРЕСЕНЬЕ, 20 СЕНТЯБРЯ

ПЕРВЫЙ КАНАЛ.
6.00 – Новости.
6.10 – Подводная лодка в степях Украины.
7.10 – Ураза-байрам. Трансляция из Уфимской соборной мечети.
7.50 – Служу Отчизне!
8.20 – Дисней-клуб. «Мои друзья Тигруля и Винни», «Клуб Микки Мауса» - м.ф.
9.10 – Здоровье.
10.00, 12.00 – Новости (с субтитрами).
10.10 – Непутевые заметки.
10.30 – Пока все дома.

Слуховые аппараты
19 сентября с 11 до 12 часов в ГДК, ул.Ленина, д.5
состоится продажа слуховых аппаратов
российского производства «Соната», «Октава», «Ритм»
Консультация специалиста. Гарантия 1 год.
Карманные - от 2900 до 8500 руб.
Заушные - от 4500 до 12000 руб.
Скидки пенсионерам.
Тел. для справок: 8-961-853-41-71
Св-во № 006928971 от 06.05.2008 г. ИФНС № 11
РЕКЛАМА

7.00 – Вести-спорт.
7.15 – Футбол. «Матч легенд». Звезды «Локомотива» - звезды сборной России.
9.00 – Вести-спорт.
9.10 – Вести-спорт. Местное время.
9.20 – Летопись спорта.
9.50 – Будь здоров!
10.20 – Профессиональный бокс. Марко Антонио Рубио (Мексика) против Энрике Орнеласа (Мексика).
11.30 – Регби. Кубок трех наций. Новая Зеландия - Австралия.
13.20 – Вести-спорт.
13.35 – Футбол. Премьер-лига. «Сатурн» (МО) - «Спартак» (М).
16.30 – Вести-спорт.
16.45 – Хоккей. КХЛ. Открытый ЧР. «Спартак» (М) - «Динамо» (Рига).
19.15 – Профессиональный бокс. Стивен Луэвено (США) против Билли Диба (Австралия).
20.25 – Баскетбол. ЧЕ. Мужчины. 1/2 финала.
22.15 – Вести-спорт.
22.35 – Вести-спорт. Местное время.
22.40 – Футбол. Премьер-лига. «Локомотив» (М) - «Москва» (М).
0.45 – Вести-спорт.
0.55 – Футбол. Чемпионат Италии. «Ювентус» - «Ливорно».
2.50 – Регби. Кубок трех наций. Новая Зеландия - Австралия.

"ЗВЕЗДА"
06.00 – «Вкус халвы» - х.ф.
07.25 – «Как Иванушка-дурачок за чудом ходил» - х.ф.
09.00 – Петербургские страницы.
09.25 – Медсовет.
09.40 – То, что доктор прописал.
10.00 – Программа об армии и церкви.
10.30 – Образовательная программа.
10.45 – Экипаж.
11.15 – «Снегурочка» - х.ф.
13.00, 18.00 – Новости.
13.15 – Экономика. По существу.
13.30 – «Золотая речка» - х.ф.
15.40 – «Что происходит с притяжением?» - д.ф.
16.40, 1.55 – «Ах, водевиль, водевиль…» - х.ф.
18.15 – Петербургские страницы.
18.40 – Потребитель.
19.10 – Сексуальное здоровье.
19.30 – «Перехват» - х.ф.
21.10 – Сериал «Блокада».
00.25 – «Им было девятнадцать…» - х.ф.
03.15 – «Жена ушла» - х.ф.
04.55 – Сериал «Петербургские тайны».
11.20 – Фазенда.
12.20 – Финал. КВН. Премьер-лига.
14.00 – Футбол. Чемпионат России. XXII тур. ЦСКА - «Динамо». В перерыве - Новости (с субтитрами).
16.00 – «Кристина Орбакайте. Дочка матери» - д.ф.
17.00 – Большие гонки.
18.30 – ДОстояние РЕспублики.
21.00 – Воскресное «Время».
22.00 – ДОстояние РЕспублики.
23.00 – Южное Бутово.
0.00 – «Графиня из Гонконга» - х.ф.
1.40 – «Ничего общего» - х.ф.
4.10 – «Вернуться к вам» - сериал.

КАНАЛ «РОССИЯ».
5.45 – «Сувенир для прокурора» - х.ф.
7.30 – Смехопанорама.
8.00 – Сам себе режиссер.
8.50 – Утренняя почта.
9.25 – «Дюймовочка» - м.ф.
10.00 – Праздник Ураза-байрам. Прямая трансляция из Московской соборной мечети.
11.00 – Вести.
11.10 – СПб. Вести - Санкт-Петербург. События недели.
11.50 – Городок.
12.20 – Сто к одному.
13.15 – Парламентский час.
14.00 – Вести.
14.20 – СПб. Вести.
14.30 – Вести. Дежурная часть.
15.00 – Честный детектив.
15.30 – Смеяться разрешается.
17.10 – Песни кино.
18.25 – «Надежда как свидетельство жизни» - х.ф.
20.00 – Вести недели.
21.05 – «Надежда как свидетельство жизни» - х.ф.
23.00 – Специальный корреспондент.
0.05 – «Враг государства № 1: Легенда» - х.ф.
2.50 – «Пиджак» - х.ф.

ПЕТЕРБУРГ - 5-й КАНАЛ.
6.00 – «Призраки» - док. сериал.
7.00 – «Фантомаска» - м.ф.
7.25 – «Попай - приключения продолжаются» - м.ф.
8.00 – «Ваусер» - м.ф.
8.30 – Клуб знаменитых хулиганов.
9.05 – «Бой после победы» - х.ф.
12.10 – В нашу гавань заходили корабли…
13.15 – Личные вещи.
14.05 – К доске.
14.50 – Встречи на Моховой.
15.40 – «Самые, самые, самые…» - док. сериал.
16.35 – «Неоконченная повесть» - х.ф.
18.30 – Главное.
19.35 – «Одинокий волк МакКуэйд» - х.ф.
21.40 – «Сто солдат и две девушки» - х.ф.
23.35 – оПять о футболе.
0.40 – «За пригоршню динамита» - х.ф.
3.25 – «Огневая мощь» - х.ф.
5.10 – «Построено на века. Авианосцы» - д.с.

КАНАЛ НТВ.
5.00 – «Голливудские пальмы» - х.ф.
6.25 – Мультфильм.
6.45 – «Сильвестр и Твити: Загадочные истории» - м.ф.
7.30 – Дикий мир.
8.00 – Сегодня.
8.15 – Русское лото.
8.45 – Их нравы.
9.25 – Едим дома!
10.00 – Сегодня.
10.20 – Спасатели.
10.55 – Quattroruote.
11.30 – Борьба за собственность.
12.00 – Дачный ответ.
13.00 – Сегодня.
13.25 – «Я тебя обожаю» - х.ф.
15.05 – Своя игра.
16.00 – Сегодня.
16.20 – Кремлевская кухня.
17.10 – «Закон и порядок» - сериал.
19.00 – Сегодня. Итоговая программа.
19.55 – Чистосердечное признание.
20.25 – Чрезвычайное происшествие. Обзор за неделю.
20.55 – Анатолий Кашпировский.
21.50 – «Семин» - сериал.
23.30 – Авиаторы.
0.10 – Футбольная ночь.
0.45 – «Офицер убойного отдела» - х.ф.
2.25 – «Адреналин» - х.ф.
4.20 – «Туннель» - х.ф.

КАНАЛ СТС.
6.00 – «Мечтатель» - х.ф.
7.55 – «Аргонавты», «Смешарики», «Капитан Фламинго» - м.ф.
9.00 – Самый умный.
10.45 – Все по-взрослому.
11.00 – Галилео.
12.00 – Снимите это немедленно!
13.00 – Все по-взрослому.
14.00 – «Том и Джерри», «Чип и Дейл спешат на помощь» - м.ф.
16.00 – «6 кадров» - сериал.
17.00 – Видеобитва.
18.00 – «Папины дочки» - сериал.
20.00 – «6 кадров» - сериал.
21.00 – «Мумия возвращается» - х.ф.
23.20 – Видеобитва.
0.20 – «Женщина в красном» - х.ф.
2.00 – «Вампирелла» - х.ф.
3.40 – Профилактика.

ТНТ - САНКТ-ПЕТЕРБУРГ.
6.00 – «Крутые бобры», «Эй, Арнольд!» - м.ф.
7.30 – «Женская лига» - сериал.
8.25 – «Саша + Маша» - сериал.
8.45 – Первая Национальная лотерея.
9.00 – Дом-2.
9.30 – Практика судебных дел.
9.50 – Мужское начало.
10.00 – Школа ремонта.
11.00 – «Даже звери умеют любить» - д.ф.
12.00 – «Секреты удачи» - д.ф.
13.00 – Интуиция.
14.00 – Comedy Woman.
15.00 – «Шаг вперед» - х.ф.
17.00 – «Элизабеттаун» - х.ф.
19.30 – «Женская лига» - сериал.
20.00 – Битва экстрасенсов.
21.00 – Дом-2.
22.00 – Комеди Клаб.
23.00 – Смех без правил.
0.05 – Убойной ночи.
0.40 – «Секс» с Анфисой Чеховой.
1.10 – Дом-2.
1.40 – Интуиция.
2.40 – Дом-2.
3.35 – Профилактика.

КАНАЛ «КУЛЬТУРА».
6.30 – Евроньюс.
10.00 – Программа передач.
10.10 – Обыкновенный концерт с Эдуардом Эфировым.
10.45 – «Командировка» - х.ф.
12.15 – Легенды мирового кино.
12.45 – Музыкальный киоск.
13.00 – «Крокодил Гена», «Чебурашка», «Шапокляк», «Чебурашка идет в школу» - м.ф.
14.10 – «Океанские странники» - д.ф.
15.00 – Что делать?
15.50 – Времена и люди. «Погибли за Францию» - д.ф.
16.45 – «Знак Венеры» - х.ф.
18.25 – Шедевры мирового музыкального театра. Американский балетный театр. П. Чайковский. Балет «Лебединое озеро».
20.20 – «Домбэ и сын» - х.ф.
22.05 – Великие романы XX века. Уна О'Нил и Чарли Чаплин.
22.35 – Культ кино. «Посетитель» - х.ф.
0.25 – Джем-5. Элла Фицджеральд.
1.30 – «Как один мужик двух генералов прокормил» - м.ф. для взрослых.
1.50 – Программа передач.
1.55 – «Океанские странники» - д.ф.
2.45 – «Пьер-Огюст Ренуар» - д.ф.
2.50 – Программа передач.

КАНАЛ ТВ-ЦЕНТР.
5.20 – «Зеленая карета» - х.ф.
7.15 – Дневник путешественника.
7.50 – Фактор жизни.
8.20 – Крестьянская застава.
9.00 – «Интерпол: самые громкие расследования» - док. сериал.
9.45 – «Их знали только в лицо» - х.ф.
11.30 – События.
11.45 – «Ход конем» - х.ф.
13.25 – Смех с доставкой на дом.
14.20 – Приглашает Борис Ноткин.
14.50 – Московская неделя.
15.25 – Миссия «Благая Весть».
16.15 – Клуб юмора.
17.10 – «На безымянной высоте» - х.ф.
21.00 – В центре событий.
22.00 – «Пуаро Агаты Кристи» - сериал.
0.05 – События.
0.25 – Временно доступен. Александр Гордон.
1.25 – «Прости» - х.ф.
3.00 – «Соломенная шляпка» - х.ф.
5.40 – «Сын камня» - м.ф.

КАНАЛ «100ТВ».
7.00 – «Золото» - х.ф.
9.05 – От смешного до великого. Клара Новикова.
9.50 – «Снился мне сад» - д.ф.
10.00 – «Собаки от А до Я» - док. сериал.
10.30 – «Приключения Черного Красавчика» - сериал.
11.00 – Последние известия.
11.15 – «Детство Никиты» - х.ф.
12.30 – «О братьях наших меньших» - д.ф.
13.00 – Последние известия.
13.15 – Общественная приемная.
13.45 – «Чудеса и другие удивительные истории» - д.ф.
14.30 – Свет Петербурга.
15.00 – Последние известия.
15.15 – Свет Петербурга.
15.50 – Чемпионат России по футболу - 2009. «Крылья Советов» (Самара) - «Зенит» (СПб).
18.25 – «Старые знакомые» - телеспектакль.
19.30 – Последние известия.
19.50 – Война сыров.
20.05 – «Дамский портной» - х.ф.
21.35 – «Трудности перевода» - х.ф.
23.15 – Голевой момент.
0.00 – FM TV.

КАНАЛ «СПОРТ».
4.50 – Хоккей. КХЛ. Открытый ЧР. «Спартак» (М) - «Динамо» (Рига).
7.00 – Вести-спорт.
7.15 – Пожарно-спасательный спорт. ЧМ.
8.25 – ЧМ по футболу. Курс - Южная Африка.
9.00 – Вести-спорт.
9.10 – Вести-спорт. Местное время.
9.20 – Страна спортивная.
9.45 – Баскетбол. ЧЕ. Мужчины. 1/2 финала.
11.15 – Футбол. Чемпионат Италии. «Ювентус» - «Ливорно».
13.15 – Вести-спорт.
13.25 – Мини-футбол. ЧР. ЦСКА - «Тюмень» (Тюмень).
15.05 – Академическая гребля. ЧЕ.
16.45 – Вести-спорт.
16.55 – Хоккей. КХЛ. Открытый ЧР. «Локомотив» (Ярославль) - «Витязь» (Чехов).
19.15 – Футбол. Чемпионат Италии. «Милан» - «Болонья».
21.15 – Вести-спорт.
21.40 – Профессиональный бокс. Виктор Оганов (Россия) против Андре Диррелла (США).
22.40 – Футбол. Чемпионат Италии. «Рома» - «Фиорентина».
0.40 – Вести-спорт.
0.50 – Баскетбол. ЧЕ. Мужчины. Финал.
2.45 – Мини-футбол. ЧР. ЦСКА - «Тюмень».

"ЗВЕЗДА"
06.00 – «Маленький беглец» - х.ф. (Япония).
08.15 – «Чиполлино» - м.ф.
09.00 – Петербургские страницы.
09.40 – То, что доктор прописал.
10.00 – Служу России.
11.00 – Военный совет.
11.40 – «Дело для настоящих мужчин» - х.ф.
13.00, 18.00, 22.00 – Новости.
13.15 – Экономика. По существу.
13.30 – «Под свист пуль» - х.ф.
14.45 – Сериал «Блокада».
18.15 – Петербургские страницы.
18.40 – Потребитель.
19.10 – Сексуальное здоровье.
19.45 – Док.сериал «Неизвестные битвы России».
20.15 – «Голубая стрела» - х.ф.
23.00 – Личное мнение.
23.45 – «Ход белой королевы» - х.ф.
01.35 – «Первые на Луне» - х.ф.
03.05 – «Единожды солгав…» - х.ф.
04.55 – Сериал «Петербургские тайны».

Ежемесячный выпуск тематической страницы

«В жизни каждого были первая учительница и первый урок»

ШКОЛЕ № 12 – 40 ЛЕТ

2 августа 1969 года на основании решения Сланцевского горисполкома № 134 была открыта школа № 12.

О сегодняшнем дне этого образовательного учреждения мы беседуем с директором О.А.АНДРЕЕВОЙ.

- Ольга Анатольевна, сколько учащихся в школе?

- На 1 сентября текущего года – 341 ученик. В школе 16 классов, в том числе – два первых класса.

- Новый учебный год только начался. А каковы итоги прошедшего учебного года?

- Наша школа дает основное общее образование. В этом году ее закончили 60 девятиклассников. Экзамен по русскому языку они сдавали в новой форме – в условиях независимой оценки знаний: качество знаний составило 28 процентов при 100-процентной успеваемости. Математику сдавали как в традиционной форме, так и в новой: качество знаний 22,6 процента. А в целом по школе успеваемость в 2008-2009 учебном году составила 99,4%, качество знаний – 34,4%. Семь учащихся закончили учебный год на «отлично».

Учащиеся нашей школы участвуют в предметных олимпиадах, разных конкурсах. В районных олимпиадах по изобразительному искусству завоевали первое и второе места, по ОБЖ - первое и третье места , в олимпиаде по музыке – два первых и два вторых места, по истории - первое место. Наши дети стали победителями районного конкурса рисунков «Дорога и мы», а на областном этапе этого конкурса завоевали первое и второе места. Также успешно они участвовали в районном конкурсе рисунков «Мой дом – моя семья», став победителями и призерами. А на фестивале детского творчества «Лира» завоевано пять Дипломов I степени, четыре – II степени и один Диплом III степени.

- Ольга Анатольевна, в вашей школе, как и в других, работают различные кружки. Но нигде нет такого замечательного творческого объединения, как студия анимационных фильмов «Совёнок».

- Да, она создана пять лет назад – в рамках международного проекта «Прозрачные воды Невы». За это время под руководством педагога Людмилы Борисовны Рачковой ребята создали 18 анимационных фильмов и один игровой. Студию «Совёнок» знают далеко за пределами нашего города – она принимает участие в региональных и международных конкурсах, награждена 10 Дипломами, двумя серебряными медалями. В июле нынешнего года на Всероссийском конкурсе юных кинематографистов «Десятая муза» студия «Совёнок» победила в номинации «Анимационное искусство». Дети, занимающиеся в студии, пробуют себя в роли художников, режиссеров, озвучивают фильмы. Они учатся творчески смотреть на окружающий мир, выражать свои мысли и чувства.

- В школе много внимания уделяется экологическому образованию учащихся.

- Это одно из приоритетных направлений деятельности педколлектива. Экологические знания дети получают не только на уроках, но и на различных мероприятиях внеурочной деятельности. Летом на базе школы более десяти лет работает оздоровительный экологический лагерь «Совёнок», где ребята приобретают и теоретические, и практические знания, учатся бережному отношению к природе.

- Совершенствование образовательного процесса сегодня невозможно без его информатизации. Что предпринимается в этом направлении?

- Наша школа была одной из первых, куда поставили компьютерный класс – еще в 2003 году. В этом году будет получен второй компьютерный класс. Оборудованы два мультимедийных кабинета, в рамках реализации национального проекта «Образование» в школу поступило оборудование для кабинета физики, в декабре прошлого года получили интерактивную доску с программным обеспечением. Современные компьютерные технологии позволяют учащимся принимать участие в интернет-олимпиадах.

- Ольга Анатольевна, в совершенствовании учебно-воспитательного процесса, являющегося первоочередной задачей, ключевая фигура – педагог. Расскажите, пожалуйста, о коллективе школы.

- В школе работают 30 педагогов: шестеро награждены знаком «Отличник образования», один педагог – знаком «Почетный работник образования». 13 педагогов имеют высшую квалификационную категорию, 7 – первую и 6 – вторую квалификационные категории. Два педагога – Е.А.Асанова и Е.Е.Рачкова – стали победителями конкурсного отбора лучших учителей в рамках национального проекта «Образование». Елена Евгеньевна Рачкова стала также победителем областного конкурса «Самый классный классный». Я бы сказала, что в школе сложился сплоченный педагогический коллектив, который стремится повышать свой профессиональный уровень.

Поздравляю всех педагогов – тех, кто сегодня трудится, и тех, кто находится на заслуженном отдыхе, с 40-летием школы. И, конечно, поздравляю учеников – бывших и нынешних, которым школа подарила встречу с первой учительницей, помогла получить знания, приобрести друзей. Всем желаю добра, здоровья, успехов.

«А завтра снова в класс...»

Учитель математики школы № 12 Татьяна Николаевна Борисова 1 сентября начала сорок пятый учебный год. Сорок из них отданы этой школе, где она трудится с ее основания.

«Школа № 12 открылась в здании, где сейчас находится профессиональный лицей, - рассказывает Татьяна Николаевна. – Расформировали школу-интернат № 2, где я работала два года учителем математики, и открыли школу-восьмилетку. Первым директором стала Мария Кондратьевна Секач, которая до этого возглавляла коллектив школы-интерната № 2. Классы в то время были большие – порой до 40 учащихся. Конечно, приходилось нелегко, но старалась научить каждого ученика».

За время своего существования школа № 12 не раз меняла адреса – двенадцать лет назад было построено современное здание на улице Грибоедова. Все переезды, «обживание» новых помещений, встреча новых классов – в памяти Татьяны Николаевны. Даже она, математик, затрудняется сказать, сколько учеников прошло через ее руки и сердце за сорок пять лет. Особенно ей помнится выпуск класса в конце семидесятых годов, где она впервые была классным руководителем. «Хорошие, активные ребята учились, - говорит Т.Н.Борисова. – Лена Соловьева, Ира Николаева, Ира Степанова, Женя Зайцев – очень инициативные, любознательные. Мы часто выезжали на экскурсии – в Ленинград, Нарву, Таллин, проводили интересные вечера, классные «огоньки». И к учебе все в основном относились серьезно».

45 лет в школе… Не удержалась от вопроса: не возникало ли желание поменять свою хлопотную, ответственную работу на что-нибудь поспокойнее? Татьяна Николаевна ответила искренне: «Хотя проблемы были и есть, желания уйти из школы никогда не возникало». Свою профессию она выбрала в далекие шестидесятые годы. Что определило этот выбор? Возможно, то, что математика в школе давалась легко. Но в большей мере на выбор профессии повлиял пример родственников: тетя, двоюродная сестра и родная сестра – педагоги. «Ольга – моя старшая сестра, тоже учитель математики, всю жизнь проработала в Псковской области, в основном в Спицинской школе, где мы сами учились, - говорит Татьяна Николаевна. – Я тоже после окончания Псковского пединститута первый год работала в сельской школе на Псковщине – в Полновской. Потом вышла замуж, и с мужем приехала в Сланцы. Здесь живем более сорока лет, вырастили двух дочек, а теперь уже трое внуков и внучка. Так что этот город стал для меня родным. Не говорю уже о школе, в которой вся жизнь прошла. Конечно, она мне очень дорога».

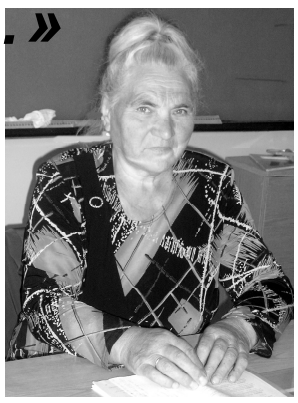

В этом году Татьяна Николаевна ведет уроки в 5б и в 9б классах. Переживает за будущих выпускников - надо подготовить их к успешной сдаче экзаменов. Доступно изложить новую тему, закрепить пройденное, проверить домашнее задание… Все, как всегда, а волнений и забот не меньше, чем и много лет назад. Уходят выпускники, приходят новые ученики, и как поется в песне «А завтра снова в класс, а завтра все с начала».

Горячее питание – основа здоровья школьников

Одно из важных направлений национальной образовательной инициативы «Наша новая школа» - это сохранение и укрепление здоровья школьников. Оно зависит от многих факторов, один из основополагающих – организация горячего питания школьников. Об этом мы беседуем с ведущим специалистом отдела по работе с образовательными учреждениями комитета образования районной администрации Н.И.ЗАГОРОДНЮК.

- Наталия Ивановна, сколько учащихся в нашем районе получают горячее питание?

- К сожалению, по этому показателю мы занимаем одно из последних мест в области: горячим питанием в прошлом учебном году было охвачено около 70 процентов школьников. В трёх сельских школах – Загривской, Черновской и Овсищенской начальных школах-детских садах – все дети получают горячее питание, в Новосельской школе 96 процентов учащихся обеспечены горячим питанием. В остальных школах охват горячим питанием составляет от 54 до 87 процентов. Более остро эта проблема стоит в городских школах, здесь горячее питание получают в основном учащиеся начальных классов.

- Организацию горячего питания школьников в городе обеспечивают индивидуальные предприниматели?

- Да, в городе этим занимаются два предпринимателя, выигравшие муниципальный конкурс: Л.А.Морысева обеспечивает горячее питание учащихся в школах № 3 и № 12, а Д.Ю.Колесников – в школах №№ 1, 2 и 6. Стоимость завтрака – 30 рублей, меню обычно состоит из каши, сырников или творожной запеканки и чая с бутербродом. Завтракают дети после второго урока. А после четвёртого урока – обед. Его стоимость 40 рублей. Привозное питание только в школах № 2 и № 3, в остальных готовят непосредственно в школьных столовых. В этом году проведён большой ремонт в пищеблоке и подсобных помещениях столовой школы № 6.

- А кто организует горячее питание сельских школьников?

- Непосредственно образовательные учреждения: в их штате есть повар и подсобная рабочая.

- Наталия Ивановна, какие категории учащихся обеспечиваются бесплатным питанием?

- Дети из малообеспеченных семей, инвалиды, учащиеся, стоящие на учёте в тубдиспансере, а также учащиеся из неполных семей, родители которых погибли при выполнении служебных обязанностей, получают бесплатное горячее питание. Для учащихся из многодетных семей – 50-процентная скидка на стоимость завтраков и обедов. Стоимость бесплатного двухразового питания в день 54 рубля. Хочу также отметить, что в новом учебном году продолжает действовать программа «Школьное молоко»: все учащиеся 1-4 классов ежедневно получают бесплатно 200 граммов молока или кисломолочных продуктов.

- Каковы, на Ваш взгляд, основные причины недостаточного охвата учащихся, особенно среднего и старшего звена, горячим питанием?

- Одна из главных – низкий уровень разъяснительной и просветительской работы как среди учащихся, так и среди родителей. Педагоги в содружестве с медицинскими работниками должны донести до них главную истину: здоровье школьника, его работоспособность, успешное освоение учебной программы напрямую зависит от того, как он питается. Шоколадка или чипсы не заменят полноценного завтрака и обеда. Нельзя экономить на здоровье детей. Состояние здоровья школьников ежегодно ухудшается – 16 процентов учащихся страдают хроническими заболеваниями. Увеличилось количество школьных патологий, связанных со снижением остроты зрения, нарушениями осанки, сколиозами. А если ребенок целый день в школе голодный, то какая учеба на ум пойдет? Огромная просьба к родителям: классные руководители каждую неделю собирают деньги на горячее питание учащихся – позаботьтесь, пожалуйста, чтобы ваш сын или дочь получали завтраки и обеды. Те, кто категорически против организованного горячего питания, могут в буфетах городских школ купить овощной салат, чай или сок, пирожки.

Конечно, в немалой степени увеличение охвата учащихся горячим питанием зависит от его качества, разнообразия меню, оснащённости столовых и пищеблоков. Положительную роль могли бы сыграть конкурсы «На лучшее оформление обеденных залов», «На лучшую организацию школьного питания». Мы должны сделать всё, чтобы учащиеся получали сбалансированное, полноценное питание, охват питанием должен быть не меньше 80 процентов учащихся – такая задача ставится в этом учебном году. Каждая школа должна стать «школой здоровья», а сохранение и укрепление здоровья учащихся – приоритетной функцией образовательного учреждения.

Страничку подготовила Т.КРЫЛОВА.

Годы мчатся, как тройка шальная. Осень жизни на плечи легла.
Но осталась душа молодая, пусть расправит свои два крыла.
(Л.ПАНИЧ)

Если Вы готовитесь стать пенсионером…

Когда приближается пенсионный возраст, мы все хотим, чтобы не возникло никаких проблем с назначением пенсии. А это зависит от своевременности подачи заявления и предоставления необходимого пакета документов. За какое время до наступления права на пенсию нужно начинать готовиться к этому важному событию? С такого вопроса началась наша беседа с начальником управления Пенсионного фонда в Сланцевском районе Т.Н.ВЕСЕЛОВОЙ:

- В соответствии с законом пенсия назначается в течение 10 дней с подачи заявления и предоставления необходимых документов. Но не редко возникают проблемы именно с предоставлением необходимых документов – каких-то документов не достаёт, в других обнаруживаются ошибки. Чтобы навести порядок с документами, требуется время. На сбор документов с момента подачи заявления даётся 3 месяца: если гражданин уложился в этот срок, трудовая пенсия будет назначена со дня поступления заявления, если право на пенсию наступило.

- А бывают случаи, когда трех месяцев для сбора документов оказывается недостаточно?

- Такое случается: ведь нередко приходится делать запросы в архивы, чтобы подтвердить трудовой стаж или зарплату, те или иные изменения в документах. Вот поэтому всем, кто собирается на пенсию, рекомендую примерно за год до наступления права на пенсию проверить все документы. Возьмите паспорт, трудовую книжку, военный билет, свидетельства о рождении детей, если есть на иждивении несовершеннолетние дети, а также любые другие документы о стаже. Сверьте их на соответствие фамилии, имени, отчества и даты рождения. За основу берется паспорт: в других документах ФИО, дата рождения должны быть указаны такие же, как в паспорте. К сожалению, довольно часты ошибки в написании имени, отчества – например, в одном документе Ге**нн**адий, в другом – Ге**н**адий, и это будут уже два разных документа, их тождество придётся доказывать юридически. И дата рождения тоже бывает порой в разных документах указана разная. Всё это недопустимо. Кроме того, у будущего пенсионера, особенно у женщин, документы могут быть на разные фамилии: любая перемена фамилии должна быть подтверждена записью, на основании чего изменена фамилия. Для этого, например, придётся запрашивать в отделе ЗАГС выписку из акта регистрации брака или расторжения брака, делать запросы в архив.

- Проверка соответствия паспортных данных в различных документах – это не единственный момент, на который должен обратить внимание будущий пенсионер?

- Не менее важно посмотреть трудовую книжку. Во-первых, в ней не допускается никаких исправлений, должны быть прописаны основания заполнения каждой записи в трудовой книжке. На первой странице должна стоять дата заполнения трудовой книжки, которая должна соответствовать началу первого трудового периода. После каждого увольнения требуется подпись и печать предприятия. Если, просматривая трудовую книжку, вы увидите исправления и нет записи, на основании которой они сделаны, необходимо за подтверждением записи обратиться в архив: лучше сделать ксерокопию со страницы трудовой книжки, которая нуждается в подтверждении. Убедитесь, что все периоды включены в трудовую книжку. Если что-то выпало, сделайте запрос в архив о подтверждении стажа.

Следующий важный момент – сведения о заработной плате. В управлении Пенсионного фонда есть индивидуальные сведения о зарплате и трудовом стаже каждого работника, начиная с 1997 года. Сведения до 1997 года надо подтверждать. Каждый, конечно, заинтересован в назначении пенсии в максимально высоком размере. И уровень зарплаты влияет на это. Хочу обратить внимание будущих пенсионеров на следующий факт: если в 2000-2001 годах ваша зарплата превышала 2000 рублей в месяц, то другого периода для назначения пенсии в максимальном размере искать не надо. Если же этого периода нет, или он неполный, или зарплата была меньше 2000 рублей, рекомендую поискать период за 60 месяцев подряд, когда вы получали максимальную по тому времени зарплату.

- Тамара Николаевна, Вы, говоря о документах, которые необходимо представить для начисления пенсии, назвали и свидетельства о рождении несовершеннолетних детей. Зачем это нужно?

- Размер базовой части трудовой пенсии зависит от наличия иждивенцев. Иждивенцами считаются несовершеннолетние дети в возрасте до 18 лет, а также дети до 23 лет, если они обучаются по очной форме.

- Все, кто готовится сейчас стать пенсионерами, жили и трудились как в советское время, когда был СССР, так и в постсоветское, когда Союз распался, и бывшие республики стали иностранными государствами. При назначении пенсии это обстоятельство может вызвать какие-то проблемы?

- Они связаны с предоставлением необходимых документов. Во-первых, все записи должны быть переведены на русский язык и нотариально заверены – это касается документов и советского, и постсоветского периодов. И, конечно, труднее будет при необходимости подтвердить трудовой стаж на предприятии, которое теперь находится на территории другого государства. Я рекомендую будущим пенсионерам за 5-6 месяцев до назначения пенсии прийти на приём к специалистам управления Пенсионного фонда со всеми документами, чтобы они просмотрели их, проверили, всё ли в порядке. Если поводов для беспокойства нет, то будете спокойно ждать наступления права на пенсию, и она будет назначена в течение 10 дней с подачи заявления.

- Тамара Николаевна, некоторые считают, что трудовой стаж сейчас не влияет на размер пенсии, а она зависит только от суммы страховых взносов.

- Это ошибочное мнение. Размер пенсии зависит от трёх показателей: **1)** продолжительности трудового стажа до 2002 года – а стаж до 1991 года с 1 января будущего года будет иметь двойное значение, поскольку за каждый год будет добавляться 1 процент к пенсии; **2)** размера заработной платы; **3)** суммы страховых взносов, начисленных на зарплату за период с 2002 года и до момента выхода на пенсию. Все эти три показателя в равной степени влияют на размер пенсии.

- Мы говорили о назначении трудовых пенсий. А если человек никогда не работал, будет ли ему назначена пенсия?

- Для назначения трудовой пенсии нужно не менее 5 лет страхового стажа. Если их нет, то назначается государственная пенсия – на 5 лет позже, чем трудовая: женщинам в 60 лет, мужчинам в 65 лет. Она устанавливается в твёрдом размере и ниже, чем трудовая.

- В нашем городе немало тех, кому назначаются досрочные трудовые пенсии на льготных основаниях. Они должны предоставить дополнительные документы?

- Да, документы, подтверждающие льготные основания для назначения пенсии.

Еще раз советую будущим пенсионерам заранее прийти на приём к специалистам управления ПФР – они ответят на все вопросы, дадут рекомендации.

«Ветеранское подворье-2009»: победители определены

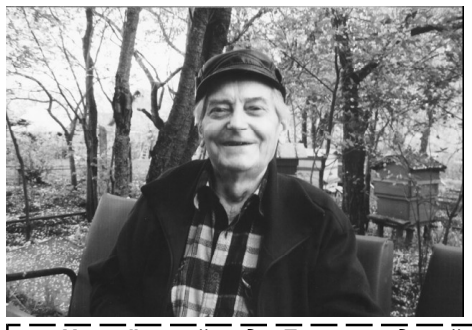

Четвёртый год в Ленинградской области проходит смотр-конкурс «Ветеранское подворье». Его организаторы – Ленинградская областная ассоциация общественных объединений ветеранов и региональное отделение партии «Единая Россия». Конкурс проводится при поддержке правительства и Законодательного собрания Ленинградской области, органов местного самоуправления.

Наш район принимает активное участие в этом конкурсе. Так было и в нынешнем году. В соответствии с постановлением главы районной администрации была создана комиссия по проведению смотра-конкурса «Ветеранское подворье», утверждено Положение о конкурсе. В нём приняли участие все сельские поселения, за исключением Загривского, а также городское поселение. В поселениях смотр-конкурс проводился с 15 июля по 17 августа, были определены победители по каждой из шести номинаций, а также победитель для участия в районном этапе конкурса. На заседании комиссии подведены итоги «Ветеранского подворья-2009».

В номинации «Лучший животновод» победила Раиса Тимофеевна Моргун из деревни Выскатка. В хозяйстве - корова, бычок, свиноматка, куры. В номинации «Лучший огородник» победителем стала жительница деревни Черновское Александра Николаевна Горбачева. На своем огороде она выращивает различные овощи, много цветов, сад богат урожаем.

В номинации «Лучший садовод» вновь, как и в прошлом году, лидирует жительница Демешкино Гостицкого сельского поселения, староста этой деревни Людмила Николаевна Саверчук. Садовый участок ухоженный, красивый, среди плодовых деревьев не только яблони, груши, но и такое экзотическое для наших мест дерево, как алыча.

В номинации «Мастер-умелые руки» победителем стал представитель Новосельского поселения Анатолий Фёдорович Черненок, который плетёт изумительные изделия из лозы. А в номинации «Лучшее подворье» победила Лия Яковлевна Федосеева из Старопольского сельского поселения. В номинации «Лучший пчеловод» победителем признан представитель Гостицкого сельского поселения Владимир Александрович Прокофьев **(на снимке вверху).** Он с молодости увлекается разведением пчёл, зная, как полезен мёд, а также прополис, воск и даже воздух в улье – при некоторых болезнях специалисты советуют делать ингаляции воздуха из пчелиного домика.

Одной из победительниц конкурса стала и жительница городского поселения Лия Николаевна Пономарёва – её балкон, который радует обилием цветов, был признан лучшим.

Победители районного этапа приняли участие в зональном смотре-конкурсе «Ветеранское подворье-2009», который проходил в Волосово. В нём участвовали представители трех районов – Кингисеппского, Сланцевского и Волосовского, а также города Сосновый Бор. Рассказать об этом мероприятии мы попросили члена президиума районного совета ветеранов войны, члена оргкомитета по проведению конкурса «Ветеранское подворье» в нашем районе Тамару Николаевну ПРОКОФЬЕВУ:

- Зональный смотр-конкурс проводился 27 августа в Волосовском Доме культуры. Встретили нас очень радушно, в фойе делегации каждого района предоставили место для размещения стендов и выставки привезённой с собой разнообразной продукции, выращенной на крестьянских подворьях. И мы приехали не с пустыми руками: многие подходили к нам, чтобы отведать душистого, вкусного мёда, копчёной свинины – ею угощала Раиса Тимофеевна Моргун. Она привезла также молоко, творог, сметану, масло – всё, чем богат её хлебосольный дом. Разнообразные овощи, красиво оформленные, привезла Александра Николаевна Горбачёва. Красивые букеты цветов, варенье из алычи, замороженная свежая клубника – этим порадовала Людмила Николаевна Саверчук. Были на выставке нашего района и фрукты, и домашнее вино, и замечательные плетеные изделия из лозы, и вязаный ковёр. Мы благодарны за помощь в оформлении выставки, стендов об участниках «Ветеранского подворья» члену совета ветеранов войны и труда II микрорайона, члену оргкомитета по проведению конкурса Галине Георгиевне Ткаченковой. Комиссия, возглавляемая председателем ассоциации общественных объединений ветеранов Ленинградской области Эммой Владимировной Коротковой, познакомилась с выставкой достижений участников конкурса. Многое удивило и порадовало комиссию – ветераны с любовью и энтузиазмом трудятся на земле, и она одаривает их щедрым урожаем. После чаепития всех пригласили в зал, где прошла торжественная часть мероприятия: подвели итоги зонального смотра-конкурса и наградили победителей. Каждый получил грамоту, подарок. Грамотами награждены и председатели районных ветеранских организаций – за проведение конкурса. Концертными номерами порадовали дети.

Зональный смотр-конкурс прошёл ярко и интересно, оставил нам только приятные воспоминания. Впереди – областной этап конкурса, пройдёт он в конце сентября в Тосно. Чествование участников и победителей районного конкурса мы планируем приурочить ко Дню пожилого человека.

Выпуск подготовила Т.КРЫЛОВА.

Для сильных и волевых

ТАЭКВОН-ДО

Более девяти лет назад, при поддержке федерации таэквон-до (ИТФ) Санкт-Петербурга была создана федерация таэквон-до в нашем районе. Около 70-80 человек серьёзно занимаются этим видом спорта. С детьми работают трое тренеров – А.П.Сергеев, А.С.Розеватов и В.Н.Камышев ***(на снимке)***. А.П.Сергеев проводит тренировки на базе ДЮСШ и школы № 2, А.С.Розеватов – на базе школы № 6. Мы давали информацию о том, где можно записаться в эти секции.

В.Н.Камышев – международный инструктор, II дан, проводит тренировки в спорткомплексе ДЮСШ. Записаться можно по вторникам и четвергам с 19 часов. Приглашаются ребята в возрасте от 8 лет и старше. Таэквон-до могут заниматься и мальчики, и девочки – этот спорт для тех, кто хочет стать сильным и волевым, научиться защищать себя и более слабых. Этот спорт учит целеустремленно идти к победе, не бояться трудностей.

РУКОПАШНЫЙ БОЙ

Впереди – новые турниры

Седьмой год в нашем городе работает ДМО «Центр «РуСлан» (руководитель С.В.Леонов). Спортсмены центра не раз становились победителями и призёрами различных турниров по рукопашному бою, боевому самбо, дзюдо. Тренировки продолжались и летом.

«Ребята разделены на две группы, - отметил тренер С.В.Леонов. – В первой начинающие спортсмены, во второй – те, кто занимается не первый год и совершенствует своё мастерство. Тренировки проходят по будням каждый день с 17 часов. Кстати, те, кто хочет записаться в ДМО «Центр «РуСлан», который находится по адресу: Молодёжный проспект, дом 11а, могут обращаться в это время».

Укрепляется материально-техническая база центра: с помощью спонсора приобретён материал для изготовления гимнастических скамеек и шведских стенок, а сделать их решено собственными силами. А главные планы, конечно, связаны с участием в соревнованиях: планируется в сентябре выступить на открытом первенстве Кингисеппа по рукопашному бою, а в октябре впервые провести в нашем городе открытое первенство по дзюдо. В планах также участие в международном турнире по боевому самбо, который состоится в Кронштадте.

В честь Дня шахтёра

НАСТОЛЬНЫЙ ТЕННИС

В спорткомплексе ДЮСШ состоялся турнир по настольному теннису, посвященный Дню шахтёра. В нём участвовали двенадцать спортсменов города.

Среди женщин победила Наталья Голубева. Среди мужчин лучший результат у Николая Михайлова, второе место занял Николай Муравьёв, а третье – Александр Цухлов.

Соревнования поселений продолжаются

Продолжается спартакиада Сланцевского муниципального района. 13 сентября в Новоселье пройдут соревнования по шашкам и дартсу. Эти соревнования лично-командные.

Накануне нового сезона

ВОЛЕЙБОЛ

Свой очередной спортивный сезон Молодежная баскетбольная ассоциация г.Сланцы (руководитель – В.Б.Никитин) начинает с подведения итогов прошедшего сезона. Наивысшим достижением баскетболистов города в сезоне 2008-2009 годов стало 2 место сборной команды девушек в первенстве Ленинградской области. Но приз «Лучшей команде МБА г.Сланцы» достался команде юношей средней школы № 2, победившей в традиционных городских турнирах «Золотые звезды героев земли сланцевской» и «Весенние надежды-2009», участнице финальных соревнований первенства области.

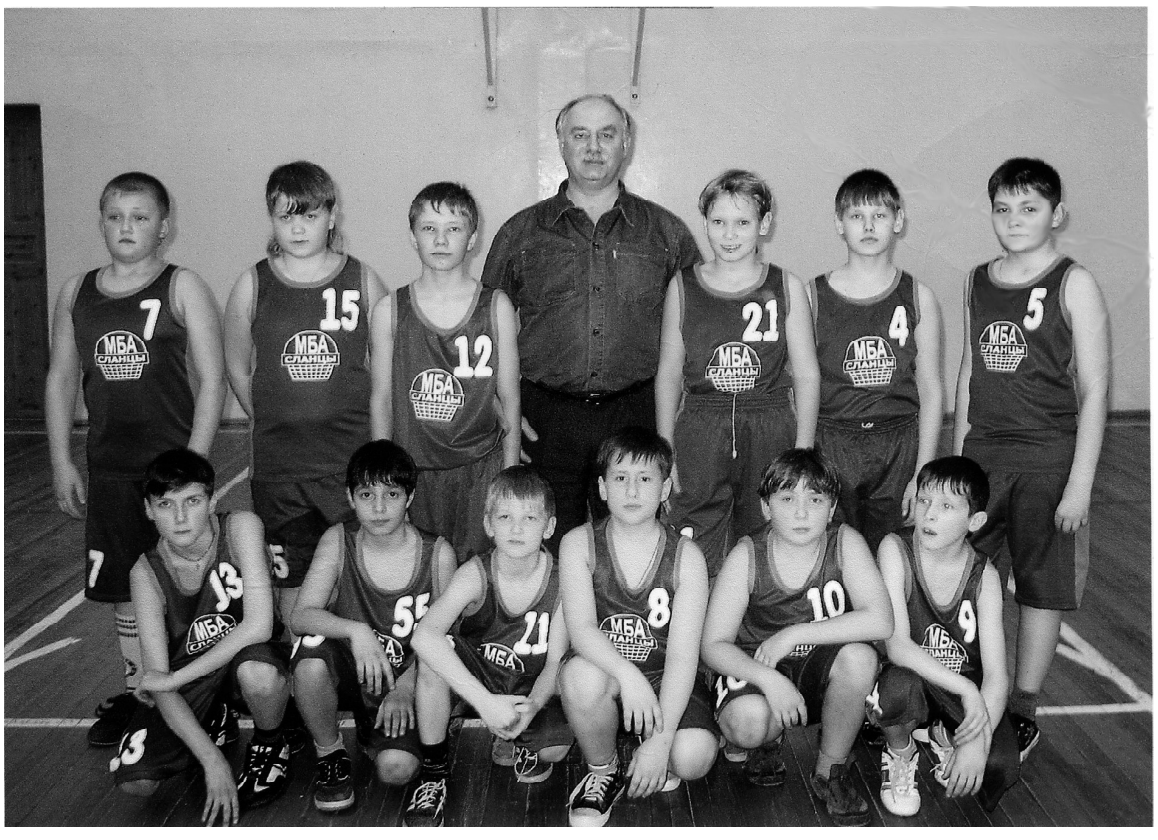

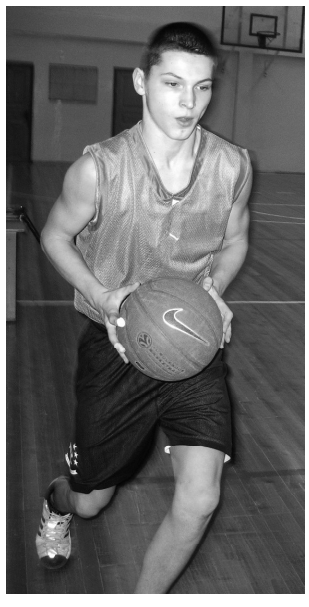

Основу команды составляют: Кирилл Володин, Владислав Крупенин, Руслан Мериев, Александр Соколов, Андрей Чапышев, Вадим Степанов, Степан и Павел Гавриловы.

«Лучшим тренером 2009 года» признан учитель физкультуры средней школы № 6 Сергей Иванович Лабызнов, воспитанники которого не только активно участвовали и неоднократно побеждали в турнирах МБА, но и входят в составы сборных команд города Сланцы разных возрастов. «Лучшим баскетболистом МБА г.Сланцы 2009 года» стал учащийся 10 класса средней школы № 1 Александр Хопёрский **(на снимке)** – член юношеских сборных команд города и области, чемпион г.Сланцы по баскетболу среди мужских команд в составе команды «СМ». На турнире открытия сезона 2009-2010 годов 12 сентября в спортивном зале школы № 1 лучшим тренерам 2008 года Е.В.Петровой и 2009 года С.И. Лабызнову будут вручены Почётные грамоты Совета депутатов Сланцевского городского поселения, а лучшим спортсменам 2008 года Ю.Александровой и 2009 года А.Хопёрскому – благодарности главы муниципального образования Сланцевкого городского поселения. Отмечены Советом депутатов Сланцевское городское поселение организаторы и постоянные судьи соревнований Молодежной баскетбольной ассоциации О.В. Никитин и М.А.Степура.

ШКОЛЬНЫЙ КАЛЕЙДОСКОП

С сентября прошлого года в школе № 12 выпускается газета «Переменка» - орган совета учащихся образовательного учреждения. Главный редактор газеты – Р.И.Каликас, художественный руководитель – Л.Б.Рачкова, а авторы большинства статей – учащиеся школы. Газета выходит раз в месяц, каждый её номер яркий, информационно насыщенный. На втором форуме юных журналистов нашего города «Блестящее перо» газета «Переменка» была отмечена призом за творчество, трудолюбие и интересное оформление.

В сентябре вышел очередной номер «Переменки», посвященный началу нового учебного года. Газета рассказывает об августовском педсовете, прошедшем в стенах школы № 12, напоминает о правилах безопасного поведения на улице, говорит об адаптационном периоде после летних каникул. Есть в газете рассказ выпускницы о любимом учителе, и различные интересные советы, любопытная информация.

В комитете образования администрации Сланцевского муниципального района состоялось совещание руководителей школ и учреждений дополнительного образования. Начальник отдела по работе с образовательными учреждениями Р.Г.Васильченко подвела итоги реализации задач, обеспечивающих повышение качества образования, за минувший учебный год и проинформировала о задачах нового учебного года.

Выступили специалисты комитета: О.А.Зиновьева подвела итоги воспитательной работы в минувшем учебном году и проинформировала о задачах на новый учебный год, И.В.Мурашкина говорила о развитии кадрового потенциала. Ведущий специалист Н.И.Загороднюк посвятила своё выступление задачам педагогических коллективов образовательных учреждений по сохранению и укреплению здоровья учащихся.

На совещании выступила также начальник сектора опеки и попечительства Г.И.Жеваженко, которая проанализировала деятельность по вопросам охраны и защиты прав несовершеннолетних в прошедшем учебном году и сказала о том, что предстоит сделать в 2009-2010 учебном году.

ДОШКОЛЬНАЯ МОЗАИКА

В рамках Программы развития образования 1 сентября в детском саду № 5 открылась новая группа, в которой пятнадцать детей в возрасте от года до двух лет. В помещении группы работники дошкольного учреждения провели ремонт собственными силами, приобретена новая детская мебель, оборудование. С каждым родителем администрация детского сада заключила договор, проведены собеседования и анкетирование, чтобы выявить индивидуальные особенности каждого ребенка. Чтобы дети быстрее адаптировались в новых условиях, в течение месяца мамы могут вместе с ними посещать дошкольное учреждение, познакомиться со всеми режимными моментами. Работает с малышами опытный воспитатель М.П.Сергеева.

* * *

В наступившем учебном году педагогический коллектив детского сада № 1, в соответствии с Программой развития учреждения на 2008-2010 годы, будет решать две основные задачи: совершенствовать работу по развитию связной речи детей за счёт внедрения технологии развивающего обучения и внедрять вариативные направления экологического воспитания через ИЗО, трудовую и валеологическую деятельность дошкольников. На заседании педсовета принят план практических мероприятий.

* * *

В детском саду № 7 состоялся праздник, посвященный Дню знаний. Начался он с торжественного поднятия флага – флагшток установлен на территории дошкольного учреждения. Педагоги подготовили для детей игры и конкурсы, весёлые поздравления. Дошкольное учреждение будут посещать 205 детей, работают 11 групп. Основные задачи, которые будет решать педагогический коллектив, связаны с реализацией здоровьесберегающих технологий, продолжением работы по патриотическому воспитанию дошкольников, организацией эффективного взаимодействия с родителями.

* * *

На заседании педагогического совета Выскатского детского сада заведующая И.В. Михович проанализировала итоги летней оздоровительной кампании и познакомила коллег с годовым планом работы. Отмечено, что летом большое внимание уделялось укреплению здоровья детей, проводились закаливающие процедуры, развлечения и подвижные игры на свежем воздухе. Что касается задач на новый учебный год, то основная – это совершенствование работы по развитию речи детей через экологические знания. На заседании педсовета выступила также методист детсада, которая говорила об особенностях психического развития детей разного возраста.

Страничку подготовила Т.КРЫЛОВА.

Собираем и храним урожай

Осень – время собирать урожай и подводить итоги. Оказывается, это дело не такое уж простое. К каждой культуре должен быть свой подход.

Морковь обычно убирают в середине сентября. Для данной культуры в конечный период вегетации очень важна равномерная влажность почвы. Если она слишком высока, корнеплоды теряют стандартность, становятся разветвленными, покрываются пучками белых корешков, если же случаются резкие перепады влажности, корнеплоды трескаются. При уборке моркови ботву обрезают сразу после извлечения из почвы, иначе произойдет перезаражение, и урожай будет хуже храниться.

Некоторые овощеводы-любители вместе с ботвой удаляют головку корнеплода, затем подсушивают и закладывают на зиму. Таким образом удается избежать прорастания. При хранении в обычных подвалах обрезка не отражается отрицательно на лежкости.

Лучше всего держать корнеплоды моркови в полиэтиленовых мешках. Их не завязывают, а сверху присыпают опилками. Внизу сделайте несколько отверстий, чтобы накапливающаяся влага стекала из мешка. Можно для этих целей использовать ящики, в которых морковь переслаивают слегка увлажненным, но не мокрым песком. Он должен легко пересыпаться. Лучшая температура хранения 0-1°.

Практически все сорта моркови в домашних условиях удовлетворительно лежат до нового урожая. Лучшая сохранность у гибридов и сортов типа Шантанэ, F1 Бангор, F1 Калгери, F1 Канада, Тайфун, Шансон, Шантанэ 2461, Несравненная и др. Из сортов и гибридов, имеющих цилиндрический корнеплод, лучше всего лежат такие, как Берликум, Роял, Витаминная 6, Лосиноостровская 13, F1 Каллисто, F1 Нандрина, F1 Ниагара, F1 Олимпийца и др. Следует иметь в виду, что на сохранность большое влияние оказывают условия выращивания, сроки посева (лежкость корнеплодов от летних сроков посева лучше, чем от весенних).

Корнеплоды столовой свеклы плохо переносят заморозки, поэтому их надо убрать до конца сентября, чтобы предотвратить развитие в период хранения гнили сердечка, часто поражающей корнеплоды, за месяц до уборки, в начале сентября, растения необходимо обработать раствором борной кислоты (1 г растворяют в 0,5 л воды и расходуют на 10 кв. м). При уборке листья обрезают коротко, но не повреждая головки. После очистки от земли на хранение отбирают здоровые, с ровной поверхностью, не поврежденные корнеплоды. Мелкие – диаметром менее 4 см – откладывают отдельно, их используют для выгонки зелени. Держат корнеплоды столовой свеклы в открытых полиэтиленовых мешках, выстланных пленкой при температуре 0-1°.

Различия между сортами по пригодности к длительному хранению у свеклы значительно больше, чем между сортами и гибридами моркови. Наилучшей сохранностью обладают сорта Бордо 237, Двухсемянная ТСХА, Браво, Хавская. Из импортных сортов и гибридов лежкость выше у Боны, Пронто, F1 Пабло. Быстро портятся корнеплоды у Дейтройта, Детройта Неро и у некоторых других раннеспелых импортных сортов и гибридов. Как и у моркови, лучше хранятся корнеплоды от летнего срока сева.

Если у вас почва глинистая, особенно не старайтесь очистить от нее корнеплоды: пленка из глины препятствует испарению влаги. Но можно их хранить и мытыми в перфорированных полиэтиленовых пакетах. На поверхности чистых корнеплодов находится в несколько раз меньше микроорганизмов, чем на немытых. Но в этом случае важно хорошо просушить их до закладки на хранение и следить, чтобы в пакетах не собиралась капельная влага.

Редьку, дайкон, репу убирают перед наступлением заморозков, удаляют ботву и закладывают на хранение в погреб в ящики, пересыпая песком. Как свеклу и морковь, эти культуры лучше всего держать в полиэтиленовых мешках при температуре 0-1°.

Из редек прекрасно хранятся Зимняя круглая, черная, Зимняя круглая белая, а также Негритянка и Сернавка. Хорошая лежкость у Маргеланской (она имеет светло-зеленый округлоудлиненный корнеплод с зеленым верхом), Цилиндры (удлиненный черный корнеплод) и других зимних сортов. Редька не теряет потребительских качеств до нового урожая. Японская разновидность редек – дайкон – хранится хуже: обычно не более 4-5 месяцев. Лучше других лежат сорта с цилиндрическими корнеплодами: Дубинушка, Дракон, Миноваси РС и др. Быстро портится наиболее скороспелый сорт Саша.

Самым лежким остается сорт репы Петровская 1, неплохо хранится Белоснежка и Голден Болл, несколько хуже – Снегурочка и Гейша.

Чтобы корнеплоды оставались долго сочными, важно, чтобы они не переросли. Сельдерей очень хорошо лежит в полиэтиленовых мешках. В отличие от вышеперечисленных его корнеплоды должны хорошо вызреть: мелкие – теряют влагу, сухие вещества и к весне бывают вялыми.

Вообще, при температуре 0-1° в полиэтиленовых мешках сорта Гиант даниш, Егор, Максим сохраняются до нового урожая.

Непродолжительное время можно хранить и редис. Убирают его выборочно, по мере созревания. Запаздывать с этой операцией нельзя, так как корнеплоды быстро грубеют и пустеют. Если удалить ботву, в полиэтиленовых пакетах их можно хранить в холодильнике при температуре 2-5° в течение 3-5 дней. Дольше других не пустеют корнеплоды сорта Розово-Красный с белым кончиком.

При хранении хорошо дозариваются томаты и перец, которые, однако, не выносят сильного понижения температуры. Убирают их при температуре воздуха не ниже 4-5° – при переохлаждении плоды быстро загнивают и теряют способность дозревать.

Проводят дозаривание в хорошо проветриваемых помещениях при температуре 20-25°.

ЗАНИМАЕМСЯ ЗАГОТОВКАМИ НА ЗИМУ

Варенье грушевое

Отобрать плоды с плотной мякотью. Крупные груши очистить от кожуры, нарезать дольками толщиной 2 см, удаляя сердцевину, и опустить в горячую воду на 10-15 минут, после чего дольки сразу же охладить в холодной воде. Приготовить сахарный сироп, залить им груши, выдержать 3 часа. На слабом огне довести до кипения и варить 5-7 минут, затем оставить. Так проделать еще 3 раза, затем варить до готовности. На 1 кг груш надо: 1,3 кг сахарного песка, 0,5 л воды, 4 г лимонной кислоты.

Кабачки впрок

Свежие кабачки вымыть, нарезать кружочками толщиной 10 мм. Укроп нарезать кусочками по 5-6 см. Стручковый перец разрезать вдоль на несколько частей. Чеснок тоже разрезать на дольки. Зелень и специи уложить на дно банок, заполнить их кабачками. В кипящей воде растворить соль, добавить уксус и сразу же разлить его по банкам с кабачками. Стерилизовать пол-литровые банки 8 минут, литровые – 12, трехлитровые – 15 минут. На 1 кг кабачков надо: 25 г зелени укропа, 10 зубчиков чеснока, 1 стручок горького перца, 4 горошины душистого перца. Для заливки: на 1 л воды – 75 г соли, 75 г 9% уксуса.

Приправа «Пикантная»

Овощи пропустить через мясорубку. В смесь добавить растительное масло и поставить на медленный огонь на 40 минут. В конце добавить чеснок, сахар, соль и уксус. Разложить в банки, закатать. Вам потребуется: 2,5 кг помидор, по 0,5 кг моркови, болгарского перца, яблок кислых сортов, 2 стручка горького перца, 150 г чеснока, 1 стакан сахара, 1,5 столовых ложки соли, 1 столовая ложка 9% уксуса, 2 стакан растительного масла.

Перчик «Полосатик»

Все компоненты перемешать, поставить на огонь, довести до кипения. Зеленый и красный перец промыть, очистить, нашинковать кольцами, засыпать в кастрюлю. 30 минут варить, помешивая.

Разложить в банки и закатать. Для этого надо: 5 кг перца, 1 стакан 9% уксуса, 1 стакан растительного масла, 1 стакан воды, 1 стакан сахара и 1 столовая ложка соли.

ХОЗЯЙКЕ НА ЗАМЕТКУ

*Чтобы грибы в маринаде не заплесневели, сверху надо налить растительного масла.

*Маринованные грибы надо хранить в прохладном месте. Если появится плесень, грибы откинуть на дуршлаг и промыть кипятком, сделать новый маринад, проварить в нём грибы, положить их в чистые банки, залить сверху растительным маслом и накрыть бумагой.

*Перед маринованием лисички и волнушки проварить в подсоленной воде 25 минут, откинуть на дуршлаг и промыть. Потом положить в кастрюлю, залить водой с укусусом, добавить соль и вторично отварить.

*Зелёные веточки чёрной смородины придают грибам аромат, а вишнёвые и дубовые листья – крепость.

*При мариновании маслят обязательно используют укроп.

*Подберезовики и подосиновики перед варкой обдать кипятком, выдержать в этой воде 10 минут, затем промыть холодной водой.

ВЫ ИНТЕРЕСОВАЛИСЬ

«Мы хотим посадить на участке жимолость. Посоветуйте, в какие сроки лучше всего это сделать?».

Для посадки жимолости подойдут достаточно влагоемкие суглинистые и супесчаные почвы, при этом следует избегать переувлажненных и слишком сухих мест.

На кислых почвах она растет плохо, поэтому перед посадкой надо вносить известь.

Отрицательно сказывается и затененность, кусты слабо развиваются. А вот на открытых местах жимолости вольготно.

«Подскажите, какое чередование культур следует применять при выращивании земляники?».

Землянику, клубнику, как и другие сельскохозяйственные культуры, следует возделывать в чередовании с другими растениями. В этом случае создаются лучшие условия для подготовки почвы, растения меньше поражаются болезнями и вредителями. Все это способствует получению высоких урожаев. Хорошими предшественниками для земляники являются чеснок, укроп, петрушка, бобовые. Не следует сажать землянику на участке после картофеля, томатов, огурцов, капусты, так как эти культуры поражаются вертициллезным увяданием (вилтом).

Гриб (возбудитель) этого заболевания сохраняется в почве 13 лет.

Особенно восприимчивы к вилту сорта «Фестивальная», «Талисман», «Сударушка». Устойчивы к заболеванию сорта «Баунти», «Мечта», «Русский размер», «Фермер».

«У нас очень много яблок. Обязательно ли их хранить в таре?».

Плоды лучше закладывать на хранение в какой-либо таре, потому что она не только защищает их от механических повреждений, но и создает благоприятные условия температуры и влажности вокруг продукта, позволяет более эффективно проводить вентиляцию и охлаждение.

Независимо от формы, размера и конструкции тара для хранения плодов должна быть прочной, чистой, изготовленной из древесины мягких пород дерева или влагостойкого картона.

Чем нежнее плоды, тем меньшим слоем их укладывают в тару и тем меньше емкость должна быть.

Лучше всего для яблок использовать ящики, но не со слишком широкими просветами между дощечками. Для хранения яблоки можно рассыпать на стеллажи.

«В нашем саду растет несколько карликовых яблонь. Когда лучше у них удалять корневую поросль?».

Корневая поросль у деревьев на карликовых подвоях может появиться в результате повреждения корней почвообрабатывающими орудиями, подмерзания надземной системы, недостаточной совместимости привоя с подвоем и т.д. Удалять ее следует весной. Для этого почву вокруг поросли осторожно снимают до корня, на котором она появилась.

Вырезают поросль без оставления пеньков, а рану замазывают садовым варом.

«Как и когда обрабатывать почву под кустами смородины и крыжовника?».

Ягодные кустарники, особенно черная смородина, - влаголюбивые культуры, поэтому для создания оптимального водного режима почву необходимо держать в рыхлом, влажном и чистом от сорняков состоянии. Для этого почву вокруг кустов рыхлят не реже 1-го раза в месяц, не допуская, чтобы образовывалась корка и росли сорняки. Хороший прием сохранения влаги – мульчирование почвы вокруг кустов торфом, перегноем, перепревшими опилками, хвоей и т.д. Чтобы легче было обрабатывать землю под кустами, применяют подпорки под ветки.

«Недавно мы построили баню. А вот веники не умеем правильно запаривать. Подскажите, как надо это делать?».

Перед «употреблением» в венике следует разогнать дух. Накануне дома его обдают горячей водой, но не кипятком, заворачивают в целлофан или плотную материю. В бане его заливают тёплой водой, а в таз добавляют кипяток.

"ДОКТОР АЙБОЛИТ"

«Мы хотим купить собаку. Слышали, что небольших животных можно приучить к лотку. Так ли это?».

Да, это вполне реально для мелких пород собак: той-терьеров, чихуахуа, йоркширских терьеров. Если вы приобретете щенка именно одной из этих пород, то для туалета надо выделить местечко, застелить там пол газетой и каждый раз, когда щенок проснется, высаживать его на эту газету и хвалить. Если собачка сделала лужу в другом месте, ругать её не следует. Место тщательно замыть. Постепенно газету надо заменить на лоток с наполнителем. Застелите вначале лоток газетой, а на газету насыпьте немного наполнителя. Каждый день понемногу сокращайте кусок газеты. Но! Если у вас кобелек, то всё-таки лучше приучать ходить его на улицу, т.к. с возрастом он начнёт метить территорию и задирать лапу. А ведь это могут быть и углы в квартире!

«Дочка просит купить ей рыбок. Где-то она прочитала, что они очень умные. Это так?».

Поведение, которое можно назвать интеллектом, есть только у крупных рыб – цихлид. Они заботятся о потомстве, охраняют икру, строят специальные убежища для нереста. Некоторые из них способны даже отличить человека, который за ними ухаживает. Но содержать цихлид довольно сложно. Им нужен большой аквариум, они драчливы и могут съесть мелкую рыбешку.

Подготовила В.ГОРДЕЕВА.

Насморк: лечить или не лечить?

Казалось бы, такая ерунда – насморк! Всем известна шуточка, что насморк, если его лечить, проходит через семь дней, а если не лечить, - то за неделю. Не учитывается при этом одно: если не лечить его, это чревато переходом насморка в хроническую форму и опасными осложнениями, наиболее распространенные из которых - гайморит и отит. Да, это заболевание, причем, одно из самых неприятных, потому что лишает нас обоняния и аппетита, снижает работоспособность, самооценку и сопротивляемость организма стрессам, мешает спокойно спать, не дает нормально работать и общаться с людьми. Лечение насморка – дело серьезное, и требует соответственного отношения.

Да, это заболевание, причем, одно из самых неприятных, потому что лишает нас обоняния и аппетита, снижает работоспособность, самооценку и сопротивляемость организма стрессам, мешает спокойно спать, не дает нормально работать и общаться с людьми. Лечение насморка – дело серьезное, и требует соответственного отношения.

Медицинское название насморка – ринит. Он делится на острый и хронический. Наиболее частой причиной острого насморка являются вирусы, вызывающие острую респираторную вирусную инфекцию (ОРВИ). Затем бактерии поражают слизистую полости носа вторично и являются во многих случаях причиной различных осложнений. Также развитию заболевания способствует общее переохлаждение организма. Другими, более редкими причинами, могут быть травмы слизистой оболочки носа инородными телами или манипуляции с носовой областью (в том числе хирургические), а также профессиональные вредные факторы (пыль, дым, сильно пахнущие вещества и т. д.).

Острый ринит следует лечить с появления первых симптомов: заложило нос, появилось ощущение жжения в носу, чихание, головная боль, першение в горле - значит, время пришло. Лучше всего сначала сделать горячую ножную ванну при температуре воды 40-45°С в течение 10 минут с добавлением горчицы, а после выпить горячего чаю с лимоном, липовым цветом или малиновым вареньем. На ноги можно надеть теплые носки, насыпав в них горчицы.

Если вы страдаете аллергией, то к вышеперечисленному лечению следует добавить антигистаминные препараты. Для уменьшения сильной заложенности носа и в комплексе с другими методами лечения применяются сосудосуживающие капли, в результате которых носовые ходы расширяются и возникает улучшение носового дыхания. Нужно только не забывать о том, что использовать такие препараты можно не более 7 дней подряд.

Другая группа препаратов призвана улучшать свойства носовой слизи и облегчать ее отхождение. Их хорошо использовать в комплексе с другими препаратами для лечения любой формы насморка, особенно хронического атрофического ринита. Эти средства приготовлены из морской или минеральной воды. Содержащиеся в них соли и микроэлементы (калий, железо, магний и другие) способствуют функции желез слизистой оболочки носа.

Противовирусные средства больше подходят для профилактики и лечения ранних стадий ОРВИ и насморка как одного из их проявлений. Для профилактики прием лекарства следует начать при непосредственной угрозе заражения и продолжать до тех пор, пока опасность заражения сохраняется. Самым «ударным» методом профилактики могут стать специально разработанные бактериальные вакцины. Их назначение показано при частых ринитах, а также при длительных насморках.

Для лечения насморка можно с успехом использовать народные средства.

РЕЦЕПТЫ НАРОДНОЙ МЕДИЦИНЫ ДЛЯ ЛЕЧЕНИЯ НАСМОРКА

- Ментоловое масло. Закапывайте в каждую ноздрю по 3-5 капель дважды в день, одновременно смазывая маслом лоб, виски, затылок и крылья носа. Хорошо помогает такое средство при зарождающемся насморке.

- Значительно облегчить состояние может комнатное растение каланхоэ. При начинающемся насморке достаточно 2-3 раза в день смазать в носу соком от свежего листа этого растения или закапывать в каждую ноздрю по 3-5 капель.

- Хороша также 21-дневная настойка 100 г подсолнечного масла с 1 столовой ложкой измельченного багульника. Настаивают ее в темном месте, ежедневно взбалтывая, затем процеживают, отжимают и закапывают по 1 капле 3-4 раза в день не более недели.

Рекомендуют для лечения и керосин. Намажьте им подошвы ног на ночь, положите сверху смоченную в керосине тряпку, наденьте теплые носки и тепло укутайтесь. Наутро вы, как минимум, почувствуете значительное облегчение.

При хроническом насморке эффективны ежедневные утренние и вечерние промывания носа теплой чуть подсоленной водой с настойкой календулы или эвкалипта (1 чайная ложка на 1/2 литра воды).

Не стоит сбрасывать со счетов и старую добрую свеклу. Закапайте в каждую ноздрю по 5-6 капель свежеотжатого сока сырой свеклы или заложите в нос смоченный соком ватный тампон. Но лучше всего, если вы не будете слишком активно заниматься самолечением, а посетите врача.

ОБРАТИТЕ ВНИМАНИЕ

Запах пота

Человеку никогда не нравился запах пота, поэтому маскировать его пытались еще наши предки. Первым антиперспирантом был дубовый отвар.

В России использовали в этих целях уксус, европейцы - лайм, азиаты - тёртые квасцы. Каждый квадратный сантиметр человеческой кожи содержит около 100 потовых желёз, но больше всего их на ладонях, ступнях и в подмышечных впадинах. Однако, нет необходимости обмазываться дезодорантом с ног до головы, поскольку характерный аромат появляется в результате жизнедеятельности особых желез, расположенных в подмышках и паховой области. Как известно, пот на 95-98% состоит из воды, остальное - органические вещества. Бактерии, которые находятся на коже, перерабатывают эту часть, и в результате образуются дурно пахнущие продукты. Дезодоранты отличаются от антиперспирантов принципом действия и составом. Дезодоранты должны нейтрализовать бактерии, из-за которых появляется неприятный запах. В их состав также входят ароматизирующие компоненты - на тот случай, если с бактериями средство не справится. Антиперспиранты подавляют потоотделение и далеко не обязательно содержат какой-либо парфюм. Их основной компонент - соли алюминия, которые «подсушивают» поверхность кожи и таким образом не дают запаху появиться. Кроме того, в большинство современных антиперспирантов входят компоненты, которые снижают активность бактерий, ответственных за неприятный запах. Некоторое время назад ученые выяснили, что длительное применение хлорида алюминия - а именно он отвечал за уменьшение потоотделения - может привести к развитию рака груди. Поэтому большинство современных производителей отдают предпочтение гидрохлориду алюминия. Наносить это средство гигиены нужно на чистую неповрежденную кожу после принятия душа. Если косметические средства не помогают вам полностью справиться с потом, выбирайте правильную одежду - свободного покроя с длинными широкими рукавами, из хлопка и других «дышащих» тканей. Здоровый человек может сильно потеть от жары, нервного возбуждения или физической активности.

Наибольшее потоотделение, как правило, наблюдается в подмышках, на ладонях и на спине. Потливость же в спокойном состоянии и на других участках тела (гипергидроз) говорит о наличии проблем со здоровьем.

Отчего возникает отек

Плохое самочувствие или болезнь нередко сопровождаются отеками, да и само по себе это проявление говорит об определенных неполадках в организме. Ведь по существу, отеки - это припухлость тканей в результате патологического увеличения объема межтканевой жидкости в промежуточном пространстве и приводит к образованию отека.

Принято различать отеки общие и местные. Общие отеки развиваются при заболеваниях сердца, почек, печени, желудочно-кишечного тракта; местные отеки - при заболеваниях вен, лимфатических сосудов, при аллергическом воспалении.

Общий отек - это припухлость тканей в большинстве отделов или во всем организме. Заметный общий отек у взрослого означает накопление в организме трех и более литров жидкости, чаще всего в результате задержки почками соли и воды. У больных с сердечной недостаточностью, находящихся в полусидячем положении, отеки раньше всего появляются в нижних конечностях, пояснично-крестцовой области. Если больной может свободно лежать в горизонтальном положении, отеки возникают прежде всего на лице и руках.

Чаще всего приходится сталкиваться с отеками при сердечной недостаточности - 2-й или 3-й степени. Значительно реже наблюдаются отеки, связанные с поражением почек и печени. В последние годы встречаются отеки, появляющиеся при болезнях желудочно-кишечного тракта и у лиц, страдающих от недостаточного содержания белка в пище. Накопление жидкости в организме объясняется тем, что почки выводят ее в меньшем количестве. Образование и распределение межклеточной и тканевой жидкостей могут также нарушаться в результате повышения давления в капиллярах. Зависимость образования отеков от высоты венозного давления хорошо видна у больных митральным стенозом и левожелудочковой недостаточностью. Гидростатическое давление крови в отдельных органах неодинаково. Даже в отдельном органе, например, в нижней конечности, капиллярное давление меняется в зависимости от положения человека. Этим объясняется появление к вечеру в той или иной степени выраженной отечности ног у людей, проводящих рабочий день стоя. Утренняя припухлость под глазами объясняется сочетанным действием очень низкого внутритканевого давления в этих областях с временным повышением капиллярного давления вследствие длительного ночного пребывания в горизонтальном положении.

Полезное масло

Существует множество разных лечебных масел, которые часто используются в народной медицине.

МАСЛО ГРЕЦКОГО ОРЕХА

В домашних условиях масло можно получить, выдавливая его из ядер грецкого ореха в чесночнице или ступке. Применяется наружно в виде мазей и аппликаций. Ореховое масло всегда считалось лучшим средством от гангрены, рожистого воспаления, при атеросклерозе, гипертонии, диабете, повышенной кислотности, заболеваниях печени, щитовидной железы, почек, хронических колитах. Орехи и масло обеспечивают полноценный обмен веществ в кожных покровах и благотворно влияют на нервную систему. Масло очень эффективно при отите.

МАСЛО МИНДАЛЬНОЕ

Это масло хорошо всасывается кожей и не вызывает побочных явлений. Оно обладает противовоспалительным действием, смазывает слизистую оболочку кишечника. Применяется при лечении холецистита, хронического гепатита, гастрита, колита. Местное применение - смягчающее и питательное средство для смазывания кожных покровов.

МАСЛО ОБЛЕПИХОВОЕ

Облепиховое масло применяют при лечении язвенной болезни желудка и двенадцатиперстной кишки. Оно широко применяется при ожогах, обморожениях, экземах, псориазе и многих других заболеваниях кожи и желудочно-кишечного тракта. Необходимо помнить, что облепиховое масло противопоказано при ранних сроках беременности, остром холецистите, гепатитах, панкреатитах.

МАСЛО ИЗ ЛОПУХА ЛЕЧИТ УШИБЫ

При ушибах мы прикладываем холод, медные пластинки, принимаем анальгин... А многим ли известно прекрасное народное средство - лопух? Особенно полезны корни лопуха. Они обладают чудесными целебными свойствами. Заготовку корней лопуха следует проводить осенью. Их надо выкопать, очистить от земли, можно очистить даже от темного верхнего слоя. После этого - высушить. Из сухих корней лопуха готовится целебный препарат. Корни сначала разламываются, затем отвариваются в любом растительном масле. Именно масло растворяет и вбирает в себя все те лечебные вещества, которые находятся в корнях лопуха. Этим маслом можно смазывать все ушибленные места. Боль проходит быстро, никаких синяков не остается.

ВАМ ОТВЕЧАЮТ

«В результате перенесённой травмы у меня несколько ухудшилась подвижность тазобедренного сустава. В районной поликлинике сказали, что для моего возраста это нормальное явление. Подскажите, пожалуйста, как можно себе помочь? Я хоть и выхожу в этом году на пенсию, но собираюсь еще работать».

Чтобы тугоподвижность не переросла в артроз тазобедренного сустава (коксартроз), регулярно выполняйте специальные упражнения - 10-15 раз каждой ногой.

1. Лежа на спине, согните правую ногу в колене и обеими руками притяните как можно ближе к груди. Вернитесь в исходное положение и повторите то же движение левой ногой.

2. Лягте на живот (подбородок касается пола), согните ногу в колене и постарайтесь (вначале с помощью рук) коснуться пяткой ягодицы. Примите исходное положение. Повторите движение левой ногой. В норме бедро не отрывается от поверхности пола.

3. Сядьте на пол, ноги вытянуты, корпус держите прямо. Разведите ноги в стороны как можно шире. Вернитесь в исходное положение и повторите упражнение. Ноги не сгибайте!

4. Полулёжа на спине, опираясь на локти, согните правую ногу в колене и поверните её так, чтобы голень была перпендикулярна выпрямленной ноге. Примите исходное положение и повторите движение левой ногой. В норме таз остаётся неподвижен, колено почти касается пола.

5. Сядьте на стуле прямо, затем согните правую ногу и положите стопу на колено левой ноги. Вернитесь в исходное положение и повторите движение с другой ноги. В норме голень согнутой ноги принимает горизонтальное положение.

И ещё один немаловажный нюанс: обязательно следите за своим весом, чтобы не перегружать суставы.

ПРОГНОЗ ПОГОДЫ

Ленинградская обл.	Время	12.09 СБ	13.09 ВС	14.09 ПН	15.09 ВТ	16.09 СР	17.09 ЧТ	18.09 ПТ	19.09 СБ
Температура воздуха	день	16	13	10	12	13	16	16	16
	ночь	10	10	7	7	10	11	10	10
Осадки		пасмурно	пасмурно			пасмурно	пасмурно	малооблачн.	малооб.
Направление ветра		с-з	с-з	с	с-з	с-з	с-з	с-в	з

НОВОСТИ МЕДИЦИНЫ

Новые преимущества гимнастики

В ходе 9-летнего исследования американские ученые изучали, как влияют ежедневные физические нагрузки на уровень различных фракций холестерина у женщин. За 9 лет в эксперименте приняли участие более 9 тысяч мужчин и женщин среднего возраста. Оказалось, что час физических упражнений или полчаса интенсивной прогулки в день помогают снизить холестерин, содержащийся в липопротеидах низкой плотности. Именно эту фракцию холестерина принято считать «плохой», она вносит наибольший вклад в формирование атеросклеротических бляшек. К сожалению, у мужчин подобную закономерность обнаружить не удалось.

Молоко спортсменам

Два стакана молока, выпиваемые по окончании силовой тренировки, позволяют эффективно сжигать жир и наращивать мышечную массу. Канадские ученые из Университета Макмастер сравнивали эффективность двух стаканов обезжиренного молока, соевого напитка и газированного напитка с одинаковым количеством калорий и белка. В исследовании приняли участие 56 мужчин в возрасте от 18 до 30 лет. В течение 12 недель, с частотой 5 дней в неделю они занимались пауэрлифтингом по специально разработанной программе интенсивной тренировки. По окончании каждой тренировки они выпивали один из трех напитков. Выяснилось, что спортсмены, употреблявшие молоко, потеряли примерно килограмм жира. Те, кто пил газированные напитки, потеряли 450 граммов жира, а употреблявшие соевый напиток имели те же показатели, что и в начале исследования. Кроме того, мужчины, которые пили молоко, набрали примерно на 40% больше мышечной массы, чем спортсмены, употреблявшие соевый напиток, и на 63% больше мышечной массы, по сравнению с теми, кто пил газированные напитки.

Подготовила С.ШИШКИНА.

Единая комиссия по размещению муниципальных заказов администрации Сланцевского городского поселения
Протокол № 30/02
проведения открытого аукциона 04 сентября 2009 года
г. Сланцы, Ленинградской области 11 час. 00 мин.

Присутствовали:
Председатель комиссии Малащинский Л.Ц.
Заместитель председателя комиссии Рожков К.В.
Члены комиссии: Шевцова Р.А.., Терпукова И.П., Сурядная Т.В. Секретарь Григорьева И.В.
Присутствовали 6 из 11 членов комиссии, кворум имеется. Комиссия правомочна принимать решения.

1. Наименование предмета аукциона: Право заключение контракта на выполнение работ по ремонту кровли здания МУК «ГДК» по адресу: г. Сланцы, ул. Ленина, д. 5.

Сведения о заказчике: Муниципальное учреждение культуры Городской Дом культуры, 188560, Ленинградской обл., г. Сланцы, ул. Ленина, д. 5.

Уполномоченный орган: администрация муниципального образования Сланцевское городское поселение Сланцевского муниципального района Ленинградской области, 188560, г. Сланцы Ленинградской обл., пер. Почтовый, д. 2/8.

Извещение о проведении настоящего аукциона было опубликовано в газете «Знамя труда» от 24 июля 2009 года и размещено на официальных сайтах Ленинградской области - *www.goszakaz.lenobl.ru* - и Сланцевского городского поселения - *www.moslgp.ru.*

Предмет муниципального контракта - выполнение работ по ремонту кровли здания МУК «ГДК» по адресу: г. Сланцы, ул. Ленина, д. 5.

Начальная (максимальная) цена контракта: 840 191 (восемьсот сорок тысяч сто девяносто один) рубль.

2. Аукцион проводился 04 сентября 2009 года по адресу:
Ленинградская обл., г. Сланцы, пер. Почтовый, д. 2/8.
Начало проведения в 11 час. 00. мин. (время московское).

3. Аукционистом выбран Рожков К.В., заместитель председателя комиссии.

Голосовали:
За – 8, Против - нет, Воздержалось – нет.

4. К участию в аукционе допущены и признаны участниками аукциона следующие участники размещения заказа, подавшие заявки на участие в аукционе:

№ заявки	Наименование участника размещения заказа
1.	ЗАО «Автоматика. Монтаж. Наладка», юридический адрес: г. Санкт - Петербург, Коломяжский пр., д. 10, офис 11;
2.	ООО «СК РЕМОС», юридический адрес: г. Санкт - Петербург, ул. Декабристов, д. 6, пом. 10-Н

5. Перед началом процедуры проведения аукциона прошли регистрацию следующие участники аукциона:

№ заявки	Наименование зарегистрированных участников аукциона
1.	ЗАО «Автоматика. Монтаж. Наладка», юридический адрес: г. Санкт - Петербург, Коломяжский пр., д. 10, офис 11;
2.	ООО «СК РЕМОС», юридический адрес: г. Санкт - Петербург, ул. Декабристов, д. 6, пом. 10-Н

6. В аукционе приняли участие следующие участники аукциона:

№ заявки	Наименование участника аукциона
1.	ЗАО «Автоматика. Монтаж. Наладка», юридический адрес: г. Санкт - Петербург, Коломяжский пр., д. 10, офис 11;
2.	ООО «СК РЕМОС», юридический адрес: г. Санкт - Петербург, ул. Декабристов, д. 6, пом. 10-Н

7. Победителем аукциона признан участник аукциона - ООО «СК РЕМОС» (карточка № 2) - сделавший последнее предложение по цене муниципального контракта на сумму 831789,09 (восемьсот тридцать одна тысяча семьсот восемьдесят девять) руб. 09 коп.

Предпоследнее предложение сделано участником - ЗАО «Автоматика. Монтаж. Наладка» (карточка № 1) на сумму 835990,05 (восемьсот тридцать пять тысяч девятьсот девяносто) руб. 05 коп.

Таблица хода аукциона приведена в приложении к протоколу.

Таблица хода аукциона выдана участнику аукциона, выдвинувшему последнее предложение по цене контракта.

8. В процессе проведения аукциона велась аудиозапись.

Представитель уполномоченного органа - глава администрации Сланцевского городского поселения А.А.Хопёрский.

Председателя комиссии - Л. Ц. Малащинский.
Заместитель председателя комиссии - К.В. Рожков.
Члены комиссии: Р.А. Шевцова, Т.В. Сурядная, И.П. Терпукова. Секретарь комиссии И.В.Григорьева.

Приложение
к протоколу № 30-02 от 04.09.2009

Таблица предложений по цене контракта
на выполнение работ по ремонту кровли здания МУК «ГДК»
По адресу: г. Сланцы, ул. Ленина, д. 5
дата проведения аукциона 04 сентября 2009 года
время начала аукциона 11:00 время окончания аукциона 11:10

№ п\п	шаг аукциона, %	номер участника	цена шага, руб.	Предложение по сумме контракта	сумма контракта
Начальная цена				840 191,00	840 191,00
1	5,0%		42 009,55	798 181,45	Предложений нет
2	4,5%		37 808,60	802 382,41	Предложений нет
3	4,0%		33 607,64	806 583,36	Предложений нет
4	3,5%		29 406,69	810 784,32	Предложений нет
5	3,0%		25 205,73	814 985,27	Предложений нет
6	2,5%		21 004,78	819 186,23	Предложений нет
7	2,0%		16 803,82	823 387,18	Предложений нет
8	1,5%		12 602,87	827 588,14	Предложений нет
9	1,0%		8 401,91	831 789,09	Предложений нет
		Продолжение таблицы для минимального шага аукциона 0,5 %			
Начальная цена				840 191,00	840 191,00
10	0,5%	1	4 200,96	835 990,05	835 990,05
11	0,5%	2	4 200,96	***831 789,09***	***831 789,09***
12	0,5%		4 200,96	827 588,14	Предложений нет

Представитель уполномоченного органа - глава администрации Сланцевского городского поселения А.А. Хопёрский.
Председателя комиссии Л. Ц. Малащинский.
Заместитель председателя комиссии К.В. Рожков.
Члены комиссии: Р.А. Шевцова, Т.В. Сурядная, И.П. Терпукова.
Секретарь комиссии И.В. Григорьева.

Усилить бдительность

Территориальный отдел Государственного пожарного надзора выражает обеспокоенность состоянием пожарной безопасности тепловых камер на городских теплотрассах. Нередко в холодное время года здесь проживают лица бомж, которые захламляют камеры различным мусором и даже предметами мебели. Неосторожное обращение с огнем этих лиц приводит к возникновению пожаров в тепловых камерах. Так, в тепловой камере № 1 на углу ул. Ленина и пр. Молодежный 5 июля 2009 года произошел пожар, позднее здесь был обнаружен обгоревший труп неизвестного мужчины. В этой же теплокамере произошел пожар 16 декабря 2008 года, и также был найден труп погибшего. ТО ГПН направил предупреждение в адрес ЗАО «Нева Энергия» о необходимости проведения мероприятий по ограничению доступа в тепловые камеры посторонних лиц. В ответе из ЗАО «Нева Энергия» сказано, что на предприятии назначен ответственный за организацию пожарной безопасности тепловых камер, проводится еженедельный их осмотр. Совместно с ОВД разрабатываются мероприятия по выдворению лиц бомж из тепловых камер. ТО ГПН обращается к гражданам с просьбой звонить по телефонам 01 или 02, если будет замечено проникновение в тепловые камеры подозрительных лиц.

Учебный центр вычислительной техники
Компьютер для взрослых
(начинающим пользователям, 80 часов)
· практические навыки работы в Windows 2007
· профессиональный подход к оформлению документов в Word
· построение диаграмм, графиков, расчетов в Excel
· навыки эффективной и безопасной работы в сети Интернет
Выдается удостоверение пользователя ПК
Занятия проводятся: вт с 18^{3} до 21^{30} и чт. с 19^{00} до 22^{00}.
Начало занятий 22 сентября.
Справки и запись по тел. 2-36-32.

Осуществи свою мечту!
Континент
агентство недвижимости
Консультации бесплатно!
Все операции с недвижимостью
- ПОКУПКА - ПРОДАЖА
- ОБМЕН - АРЕНДА
- ОФОРМЛЕНИЕ ДОКУМЕНТОВ
- КВАРТИРЫ, КОМНАТЫ
- ДОМА, ДАЧИ
- ЗЕМЕЛЬНЫЕ УЧАСТКИ
Адрес: Ленинградская обл., г.Сланцы, ул.Кирова, д.1/12
т/факс: 8(81374)2-12-32, 8-921-556-55-59

Серьезный разговор Оценка мужчин: «Отлично!»

«Слышал я от знакомых о приборе Мавит, который помогает при мужских проблемах. Что это за прибор, правда ли, он такой эффективный?».
Заранее спасибо. Николай М.

Устройство тепло-магнитно-вибромассажного лечебного ëóá èçã çàáîòëèâîãî ïðîôèëàêòîðèÿ **МАВИТ** разработано при участии врачей-урологов и выпускается Елатомским приборным заводом – ведущим отечественным производителем портативной медицинской техники.

МАВИТ лечит одновременно воздействием тепла, магнитного поля и вибромассажа. Такое комбинированное применение методов физиотерапии признано наиболее эффективным для восстановления нормального местного кровоснабжения в области предстательной железы, выведения токсинов, снятия отека, воспалительного процесса, болевых симптомов. Больные хроническим простатитом после процедур, проводимых **МАВИТОМ**, отмечают уменьшение (до полного исчезновения) болевых ощущений, нормализацию мочеиспускания, повышение качества жизни. Аденома I-II стадии не является противопоказанием.

МАВИТ позволяет мужчинам лечиться самостоятельно в домашних условиях, в удобное для них время и без морального дискомфорта.

В 2003 г. устройство **МАВИТ** стало лауреатом конкурса «100 лучших товаров России».

Для многих мужчин МАВИТ уже стал проверенным другом в борьбе за здоровье!

Внимание! Приобрести **Мавит** по цене завода и проконсультироваться со специалистом Вы сможете на выставке-продаже **17-18 сентября с 9.00 до 17.00 в магазине «Медтехника» при поликлинике по адресу: г.Сланцы, ул.Гагарина, д.2. Справки по тел. (81374)22-204.**

Елатомский приборный завод – Всё для здоровья. Здоровье для Вас.
Физиоприборы имеют противопоказания.
Необходимо проконсультироваться со специалистом!
Товар сертифицирован.

Лечимся дома ВАШ верный друг АЛМАГ

«Много слышала по радио про аппарат АЛМАГ. Хотелось бы узнать об аппарате поподробнее».
С уважением, Прохорова Л.В.

АЛМАГ – это малогабаритный аппарат для лечения бегущим импульсным магнитным полем. Показания к применению **АЛМАГА:** болезни опорно-двигательного аппарата (остеохондроз, артроз, артрит, бурсит, последствия травм), сосудистые заболевания конечностей (варикоз, тромбофлебит), гипертония, язвенная болезнь желудка.

Магнитные импульсы **АЛМАГА,** воздействуя на больное место, а точнее, на мельчайшие его сосуды – капилляры, усиливают местное кровообращение, ускоряют обмен веществ, активизируют восстановительные процессы. В результате улучшается состояние тканей и органов, а затем и общее самочувствие человека: исчезают болезненность и отёчность, снимается воспаление. **АЛМАГ** удобен и прост в применении: его четыре лечебных индуктора легко обернуть вокруг больной руки или ноги, на них можно лечь спиной. **АЛМАГОМ** удобно лечиться дома, без посторонней помощи. **АЛМАГ** освободит Вас от походов в поликлиники и больницы, сделает Ваше лечение максимально комфортным без отрыва от работы или отдыха. Пользоваться им могут все члены семьи в течение долгого времени (срок службы аппарата при интенсивном использовании не менее 5 лет).

АЛМАГ – это добрый доктор для Вас и Вашей семьи, который всегда под рукой!

Внимание! Приобрести аппараты по цене завода 5700 руб.
и проконсультироваться со специалистом Вы сможете на выставке-продаже
17-18 сентября с 9.00 до 17.00 в магазине «Медтехника» при поликлинике по адресу: г.Сланцы, ул.Гагарина, д.2. Справки по тел.(81374)22-204.
Товар сертифицирован.

ПОГРАНИЧНОЕ УПРАВЛЕНИЕ ФСБ РОССИИ ПО САНКТ-ПЕТЕРБУРГУ И ЛЕНИНГРАДСКОЙ ОБЛАСТИ СООБЩАЕТ

Обнаружена контрабанда

6 сентября в пункте пропуска «Ивангород-автодорожное» пограничники совместно с сотрудниками таможни пресекли попытку вывоза с территории РФ 22 блоков контрабандных сигарет. Запрещенный товар был тщательно спрятан под передними крыльями легкового автомобиля гражданки Эстонии.

Похожий случай выявили и пресекли пограничники совместно с таможенниками на российско-финляндской границе 5 сентября. Более 200 пачек сигарет было спрятано в кабине большегрузного автомобиля, следующего в Финляндию. Разбирательство проводят сотрудники таможни.

Без визы…

8 сентября выборгские пограничники задержали гражданина, прибывшего из республики Ингушетии. Тридцатилетний мужчина при себе имел действительный заграничный и внутренний паспорта. Конечным пунктом своего маршрута Назрань – Москва - Санкт-Петербург - Выборг россиянин выбрал Финляндию. Там, по его мнению, его ждала высокооплачиваемая работа и лучшие условия жизни. Такую «досадную мелочь», как наличие Шенгенской визы для въезда в приграничную страну на законных основаниях, мужчина решил не учитывать. Проводится разбирательство.

… и без декларации

На российско-финляндской границе в пункте пропуска Торфяновка пограничники совместно с таможенниками обнаружили в грузовом отделении и салоне автомобиля «Мицубиси» незадекларированные комплекты и расходные стоматологические материалы на сумму свыше 40 тысяч евро.

Разбирательство проводят сотрудники таможни.

Собирался за границу

6 сентября выборгские пограничники задержали подозрительного гражданина, прибывшего на железнодорожный вокзал из Санкт-Петербурга. Мужчина документов при себе не имел. В его личных вещах обнаружена медицинская книжка и карта приграничных территорий Выборгского района Ленинградской области. В дальнейшем выяснилось, что двадцатитрехлетний житель Алтайского края прибыл в город Выборг с целью незаконного пересечения российско-финляндской границы в поисках лучших условий жизни. Проводится разбирательство.

Людмиле Ивановне КИТАЕВОЙ

Поздравляю
с юбилеем!
Будь вечно
бодра,
весела
И всеми любима.
Желаю здоровья
на долгие лета,
Не волноваться
без причин.
Забыть обиды и тревоги
Тепло друзей
тебя согреет
И будет в жизни
всё отлично!

Татьяна Миронова.

Фатине Васильевне МАКСИМОВОЙ

Поздравляя
с юбилеем,
Жизненных
желаем сил!
Мы Вас любим
и жалеем,
И хотим, чтоб
приносил
Вам здоровье каждый год,
Что к 100-летию ведет.

Коллеги.

Галине Николаевне ОСТРОВСКОЙ

Пусть
согреют Вас
наши слова,
В буднях
пусть
праздник
найдет
продолженье!
С Вами сегодня
все наши сердца,
Наш дорогой юбиляр,
С днем рождения!

Коллеги.

Дорогому, любимому
Александру Егоровичу ПОТАМОШНЕВУ!

Поздравляем
с юбилеем!!!
Папочка,
прими
от нас, детей,
Поздравленья
в славный
юбилей!
Восемьдесят – для всех
немалый срок,
Но хотим, чтоб ты и
дальше мог:
Радовать
присутствием своим.
Знаешь ведь, как дорог нам,
любим.
Как нам нужен
ласковый твой взгляд,
Юмор твой –
ты им всегда богат.
Мудрые, от сердца,
наставленья.
В юбилейный,
славный день рожденья
Радости желаем и добра,
Чтобы жизнь
нескучная была,
Чтобы хворь
не мучила тебя.
Не болела бы за нас душа.
Был в отличном,
бодром настроенье,
Как сегодня,
в славный день рожденья!

Дети, внуки,
правнуки.

Ольге САПЕЛЬНИКОВОЙ и Андрею ПИМЕНОВУ

Поздравляем
с днем
свадьбы!
Будьте
лучше всех
на свете
Поженитесь –
не ругайтесь.
С каждым днём
сильней
влюбляйтесь.
Счастья, дети,
вам желаем!
И ещё раз поздравляем!
Пусть же будет ваш союз
Образцом семейных уз.

Родители.

Ольге САПЕЛЬНИКОВОЙ и Андрею ПИМЕНОВУ

С днём свадьбы!
Желаю вам
здоровья,
много
счастья,
Пусть рядом
будут
радость
и мечта,
Пусть вам
сопутствует удача,
А дом ваш
не покинет доброта!

Галина Матвеева.

Ольге САПЕЛЬНИКОВОЙ и Андрею ПИМЕНОВУ

Поздравляем с
днем
свадьбы!
Желаем жизни
долгой
и счастливой,
Любви вам страстной
и красивой.
Желаем вам в заботах
лишь успеха,
Чтоб дом звенел
от радостного смеха.

Аня, Алексей,
Саша, Надя, Андрей.

Ольгу САПЕЛЬНИКОВУ и Андрея ПИМЕНОВА

Поздравляем
с днём
свадьбы!
Желаем жить
в любви
и мире,
Отдельно,
в собственной квартире,
Чтоб из неё звучал
для всех
И ваш, и звонкий
детских смех.
Живите долго, очень дружно,
Имейте в жизни всё,
что нужно,
Храня любви огонь святой
До самой свадьбы
золотой.

Личный состав
Сланцевского района
отдела судебных
приставов.

Юлию ЕФИМОВУ и Андрея ТИМОФЕЕВА

От всего
сердца
поздравляем
с днем
бракосочетания!
Пусть
солнце, мир,
любовь и дети
Вам будут
радостью
большой!
Живите в мире и согласье
До вашей свадьбы золотой!
Пусть солнце светит
только вам,
Для вас растут цветы,
Весь мир и солнце вам
к ногам –
Семьею стали вы.

Бабушки Валя, Зоя, дедушка
Боря и семья Федоровых.

ООО «Снаб-лес».
Изготовление срубов
от простых
до элитных, под ключ.
ЦЕНЫ НИЗКИЕ.
Баня 6х3, 5-стенка,
полубрус, вынос.
Цена 95000 р.
Баня 6х5, кругляк 70000 р.
Тел. 8-921-9939431,
8-931-90-33-181.

Приглашаем
на работу
ЖЕНЩИН
Тел.22-601

Ирине ДУРДАЕВОЙ и Сергею БАРАНОВУ

Поздравляем с днём
свадьбы!
Прекрасный
праздник
ваш
сегодня!
Вы стали
мужем
и женой.
Пусть будут дни
полны любовью
До самой свадьбы
золотой.
Друг другу
искренность дарите,
Живите в радости, добре!
В сердцах свет
нежности храните,
Достатка, счастья
вам в семье!

Ф.К. команды «Цесла».

Ирину ДУРДАЕВУ И Сергея БАРАНОВА

С днём бракосочетания,
дорогие
молодожёны!
Этот
замечательный
день соединил
два ваших
любящих сердца,
чтобы через
всю жизнь вы пронесли
свет самого лучшего
чувства на Земле!
Пусть в вашем доме всегда
царят гармония
и благополучие,
пусть удача и успех станут
неизменными спутниками
на жизненном пути!
Чаще радуйте друг друга
добрыми словами
и приятными сюрпризами!
Купайтесь во взаимной
нежности,
грейтесь в лучах любви
и обожания, а главное –
берегите счастье,
подаренное вам судьбой!

Бабушка Валя, семьи
Якимовых, Абакшиных,
Быковых, Дурдаевых.

Юлию ЕФИМОВУ и Андрея ТИМОФЕЕВА

Поздравляем
с днем свадьбы!
Счастья вам,
друзья-
молодожёны,
Радости
и самых светлых дней.
Вы теперь семья,
и по закону
Оба вы принадлежите ей!
Будут у вас радости и беды,
Всё придётся
в жизни испытать…
Но держите курс лишь
на победу!
«Горько!» вам,
но горести –
не знать.

Коллектив
бухгалтерии
ИП Грязнова Б.В.

Юлии ЕФИМОВОЙ и Андрею ТИМОФЕЕВУ

Новобрачных
поздравляем,
Много
счастья
вам желаем,
Мужу –
слушаться
жену
И любить ее одну.
А жене – рожать детишек,
Малых славных ребятишек.
Желаем вам красиво жить,
Ваш брак без брака
должен быть.
Храните дух любви святой
До самой свадьбы
золотой.

Крюковы.

Реклама в газете
2-36-68

С 12 сентября работает новое ТАКСИ.
***По городу - 40 руб.**
***Лучки, Гостицы, ДОК и т.д. – 80 руб.**
Доставка продуктов на дом.
Остальные цены спрашивайте у диспетчера.
Тел. 32-777, 8-904-6038503
Требуются ВОДИТЕЛИ с личным авто.

Инспекция Федеральной налоговой службы по Сланцевскому району Ленинградской области **объявляет конкурс** на право замещения вакантных должностей федеральной государственной гражданской службы:

- главного государственного налогового инспектора юридического отдела (выполнение функций налогового аудита); **заместителя начальника отдела работы с налогоплательщиками, их регистрации и учета.**

Требования к стажу работы - не менее двух лет стажа государственной гражданской службы (государственной службы иных видов) или не менее четырех лет стажа работы по специальности.

В конкурсе могут принять участие граждане РФ, имеющие высшее профессиональное образование по специальностям: «Экономика и управление», «Бухгалтерский учёт, анализ и аудит», «Налоги и налогообложение»; «Юриспруденция».

Приглашает на постоянную работу

на должность федеральной государственной гражданской службы специалиста 1 разряда отдела выездных проверок граждан РФ с экономическим или бухгалтерским образованием, с навыками работы на компьютере на уровне пользователя, без предъявления требований к стажу.

Граждане РФ, желающие участвовать в конкурсе, могут сдать документы в течение 30 дней со дня публикации настоящего объявления по адресу: 188560, Ленинградская область, г.Сланцы, ул.Ленина, д.17. Контактные телефоны: 2-43-72; 2-40-94.

ОАО «Ленинградсланец»
ПРИГЛАШАЕТ НА ПОСТОЯННУЮ РАБОТУ
машинистов тепловоза
погрузочно-транспортного управления.
Заработная плата от 10000 рублей. *Контактная информация:*
Ленинградская обл., г. Сланцы, ул. Школьная, д. 14.
Тел. (81374) 73-373, (81374) 73-873 -
служба управления персоналом.
e-mail: personal@slanec.ru

ГП «Сланцевское ДРСУ» извещает о проведении ОТКРЫТОГО КОНКУРСА на проведение обязательного ежегодного годового аудита.

Предмет конкурса:
Проведение обязательного ежегодного аудита за 2009 год.
Наименование организатора конкурса:
Ленинградское областное государственное предприятие «Сланцевское дорожное ремонтно-строительное управление».
Адрес организатора конкурса:
188560, г.Сланцы, ул.Комсомольское шоссе, дом 21.
Место проведения конкурса:
Конкурс состоится 05 ноября 2009 года в 12 часов по адресу: 188560, г.Сланцы, ул.Комсомольское шоссе, дом 21.
Контактные лица
Харак Ирина Николаевна. Тел. (81374) 2-12-85
Факс: (81374) 2-43-58

16 сентября в ГДК, ул.Ленина, д.5
МИНИМУМ ЗАТРАТ – МАКСИМУМ УДОВОЛЬСТВИЯ!
ООО «ПАНОРАМА»
приглашает на выставку-продажу
стильной одежды на любой вкус и по низким ценам.
В широком ассортименте мужская и женская одежда:
шубы, куртки, дубленки, джемпера, брюки, юбки, мужские рубашки, блузки и мн.другое.
Вашей покупке позавидуют все!
Ждём вас с 10 до 17 часов.

16 сентября свиноферма ООО «ПсковАгроИнвест»
реализует мясо свинины охлаждённое
по адресу :г.Сланцы, район больничного городка
с 10.00 до 15.00.
Цены производителя.

17 и 18 сентября
с 10 до 20 часов
в ГДК, ул.Ленина, д.5
ФИРМА «КЛИП» **ПРОВОДИТ**
выставку-продажу
ЖЕНСКИХ ПАЛЬТО
фабрик Москвы и Санкт-Петербурга.

Продам ВАЗ-21099, цвет белый, 2000 г. Тел. 8-952-231-49-08.

Продам ВАЗ-2111 2001 г.в., в хор.сост. Тел. 8-921-5577861.

Продам ВАЗ-21074 2004 г.в., отл. сост., гаражн. Ц. 110 т.р., гараж на КАС «Восход». Тел. 8-911-7945886.

Продам ВАЗ-21101 2005 г.в. Тел. 8-911-7725457.

Продаю ВАЗ-21093 конец 2000 г., эл.пакет, сигнализация, мультилок, кенгурятник, музыка МП-3, много нового. Цена договор. Тел. 8-921-5637570.

Продается ВАЗ-11183 «Калина» 2006 г.в., пробег 45000 км, без проблем. Тел. 8-911-2692354.

Продам ВАЗ-21099 1999 г.в., т.-зелёный. Т. 8-964-333-4-666.

Продается УАЗ-3741 (буханка) 1999 г.в. Т. 8-921-311-37-78.

Продаётся Ауди А-6 1998 г. Т. 8-921-89-23-673.

Продам грузовик «ИСУДЗУ» NQR75, пробег 25 т.км, 2008 г.в., дв. 5,1 л., изотермический фургон, грузопод. 5 т., 36 м³. Тел. 8-950-0008894, Сергей.

Продам а/м Шевролет Ланос, 2007 г.в., дв. 1,5, цвет серый, в спортивном обвесе. Т. 8-921-6340411.

Продается а/м Фольксваген Пассат В-3 универсал, 1990 г.в., 1.8, моновпрыск, 90 л.с., цвет черный. Цена договорная. Т. 8-960-2341485.

Продается Рено Логан темно-синий 2006 г.в. V-1,6 см³.ГУР, кондиционер, стеклоподъёмники, сигнализ., ц.з. Т. 8-921-653-92-73.

Продаются WV Транспортёр Т-4, 1991 г., грузопассажирский, ИЖ-2126-030 2003 г., темно-зеленый. Т. 8-921-5686661, 8-905-2801745.

Продается лодка «Казанка», лодочный мотор «Меркурий-5», 4-такт. Т. 8-921-755-20-34.

Продам гараж ул.Кирова, 21. Т. 8-911-1128032.

Продам комнату 10 м² в 3-комн.кв., МЖК, г.Сланцы, 2/4. Т. 34-065, 8-911-2640226.

Продам комнату д.Гостицы 200 т.р., комнату ул.Дзержинского 19 м² 250 т.р., б/п. **Куплю** квартиру или дом в р-не. Т. 8-921-416-02-79.

Продам комнату 13 м² в 3-к.кв., 2/2 эт. в Лучках, ремонт, 280 000 р. Т. 8-921-9781566.

Продам комнату в Лучках 1/2 и 2/3 – 250 т.р., дом д.Черновское 36 м² - 550 т.р., б/п. **Куплю** 1-комн.кв. в Лучках или Сланцах от хозяина. Т. 8-960-236-31-66.

Продам 2 комн. в 3-к.кв., в центре. Т. 8-965-0069345.

Продам 2-к.кв. улуч.план. или **обменяю** на 1-к.кв. Т. 8-901-312-23-35.

Продам 2 ком. нов.пл., 2/3, Выскатка, 600 т.р., торг. Т. 8-901-3060506.

Продается квартира. Т. 8-921-89-23-673.

Продается 1-к.кв. в Сланцах 4/5, «хрущ.», 560 т.р. Т. 2-14-35.

Продается 1-ком.кв. или **меняется.** Т. 8-911-194-10-50.

Продается 1-к.кв. 5/5, х/с, с/у р., док.гот. Т.8-911-3847913.

Продам 1 ком. 2/2, «стал.», центр, сост.хор. Т. 8-901-3060506.

Продам 1-к.кв. ул.Партизанская, 5/5 - 720 т.р., 2-к.кв. ул.Кирова 4/5 – 800 т.р., 2-к.кв. шахта № 3 – 450 т.р. б/п. Т. 8-963-316-06-85.

Срочно **продам** 1-ком.кв. по ул. Грибоедова, 3/4. Торг. Т. 8-962-6841132.

Продам 1-к.кв. ул.пл., 5/5, панельный, пр.Молодежный. 790 т.р. Тел.8-911-2483231.

Продается 1-комн.кв., 5/5 эт., на ул. Гагарина, от хозяина. Т. 8-921-9405545.

Продам 1-ком.кв., эксп. пл., 10/10, кирпич., ул. Ш.Славы, цена 1200 т.р. Т. 8-911-2483231.

Продам 1-комн.кв. н.пл. 2/5. Т. 8-921-880-89-38.

Продам 1-ком.кв. улуч. пл., 770 т.р. Т. 8-921-564-39-00.

Продам 1-к.кв. нов.план. Т. 8-904-6427689.

Продам 1-ком. кв. в Лучках, 2/2 эт., дом в Сланцах. Т. 8-951-668-56-31.

Продается 1-комнатная квартира Лучки ул.1 Мая, д.94, 2 этаж. 600000 р. Т. 8-921-929-70-03, дом. 3-42-43, Людмила.

Продается 2-комн.кв. ул. Чкалова, д. 6, 1 этаж. Евроремонт. 1000100 р. Торг. Т. 8-921-929-70-03, дом. 3-42-43, Людмила.

Продается 2-к.кв. нов. пл., в Сланцах, 3/5, возм.обмен. Т. 8-921-5770837, 33-242.

Продается 2-комн.кв. эксп.пл. 2 эт. **Куплю** 1-к.кварт. н/пл. и комн. в Сланцах. Т.8-921-4320958.

Продаётся 2-комн.кв. 4/4 комнаты смежные. Тел. 8-904-514-56-96.

Продам 2-ком.кв. в Сланцах, Лучках. Т. 8-921-447-69-85.

Продам 2-к.кв. ул. Жуковского – 500 т.р., дом д. Каменный Конец – 400 т.р. Т. 8-921-416-02-79.

Продается 2-комн.кв. по ул. Комсомольское шоссе. Т. 8-951-688-25-18.

Продается 2-комн.кв. Т. 8-962-696-22-31.

Продам 2-комн.квартиру, 5/5. Т. 8-921-4170705.

Продается 2-к.кв. нов.пл., 4/5. Т. 8-921-426-65-94.

Продам 2-к.кв., **сдам** 1-к.кв. Т. 8-921-5579181.

Продается 3-комн.кв. ст.пл., 3 эт., от хозяина. Т. 8-921-4320958.

Продам 3-ком.кв. «стал.» в центре города. Т. 8-951-668-56-31.

Продам 3 ком. «стал.» 62 м² 3/4, центр, отл.сост. Т. 8-901-3060506.

Продается 3-комн.кв. или **меняется.** Т. 355-20, вечером.

Продам 3-комнатную квартиру, Лучки, 2 эт., от собственнника. Т. 8-921-417-70-73, 8-921-885-30-74. Дмитрий.

Продам квартиру в Санкт-Петербурге, в строящемся доме, цена со скидкой – 850 тысяч рублей. Т. +7-962-704-12-20.

Продается дом. Т. 8-921-89-23-673.

Продам здание на берегу р.Нарова. Т. 8-921-880-89-38.

Продам дом в д.Б.Поля. Т. 8-904-6427689.

Продам или обменяю 1-комн.кв. н/пл. 37,4/17,0/8,3 м². Т. 8-921-5686710.

Продам 1-к.кв. ул. Жуковского 3/3 – 490 т.р. или **обменяю** на 1-к.кв., д.Гостицы. Т. 8-911-25-68-677.

Продам участок на ДОКе под ИЖС. Т.8-901-312-23-35.

Продам зем.уч. с домом в Гдовском р-не. Т. 8-921-8808938.

Продам дом Замошье отл. сост., 65 м², баня. Т. 8-901-3060506.

Продается дом на ДОКе бер. Плюссы, баня, постройки, 15 с. земли, 650 т.р., возм.обмен. Т. 2-44-81, 8-911-0197480.

Продаю дом в черте города. Т. 8-962-6962231.

Продам летний дом с хоз. постр., баня, гараж, 40 соток, недострой (дом 11х12) в черте города или **обменяю** на 1-к.кв., б/п. Т. 8-960-237-31-28.

Продам пианино «Красный Октябрь». Тел.8-921-3733334.

Продаю фин.электр.плиты, двухкам.холодильники, стир.машины б/у доставка, гарантия. Т.8-921-3079413, 8(81375)29-734.

Продается свадебное платье: цв.белый, р.44-46, очень красивое, недорого. Т. 8-921-3060479.

Продается очень красивое свадебное платье «Ракушка» (из салона С.-Петербурга), р. 44-46. Т. 8-951-6821744, после 18 часов.

Продам детскую коляску. Т. 8-921-3042132.

Продаются щенки таксы, подрощенные, привитые. Т. 8-921-4232614.

Продаются поросята. П.Гора, 27. Т. 8-921-4232614.

Срубы готовые и на заказ. Бытовки 6х2,3х2,6. Т. 8-905-2801745.

Продам кирпич с доставкой 3.50 б/у Т.8-931-2131428, 8-921-3482583.

Обмен дома в Сланцах на 2-комн.кв. и 2-комн.кв. в Лучках на 1-комн.кв. с доплатой. Т.8-921-7949955.

Куплю квартиру от хозяина. Т. 8-921-5967296.

Куплю комнату в городе, в районе. Т.8-911-955-50-81.

Куплю квартиру, дом. Рассмотрю все предложения. Т. 8-931-231-66-61

Куплю 1-, 2-к.кв. от хозяина. Т. 8-921-321-25-30.

Куплю земельный пай АОЗТ «Старопольское». Тел. +7-911-2492527, 8(81375)51-080, Лена.

Закупаем любое мясо, дорого. Т. 8-921-094-84-94.

Куплю дорого царские золотые и серебряные монеты, иконы, фарфоровые статуэтки, старые знаки, награды. Т. 8-962-7151136.

В Спб **сдаётся** 2-комн.кв. Т. 8-960-27-21-285.

Сниму 1-к.кв. с мебелью на длит.срок. Т. 8-906-2282106.

Сниму кв. без посредников. Т. 8-921-321-25-30.

Сдается 1-комнатная квартира: ул.Кирова, д.24, 5 этаж. Т. 8-921-9297003, 3-42-43.

Сдам 1-к.кв. в Сланцах, нов. план. Т. 8-921-550-20-40.

Сдам 1-к.кв. в Лучках, 4 тыс. руб. Т. 8-921-5967296.

Сдам 1-комн.кв. в центре города, с мебелью, на длит.срок. Тел.8-911-7723380.

Сдам 1-, 2-, 3-к.кв. на длительный срок. **Сдам** 2-к.кв. в Гостицах. Т. 8-911-758-50-92.

Сдам 2-комн.кв. Б.Поля, д.96, на длит. срок. Т. 8-906-255-63-74.

Сдается 2-комн. кв. в Сланцах. Тел.8-951-6655344.

Сдаются помещения в аренду под офис, склад, производство от 15 до 1000 м² со всеми коммуникациями на тер. мол. завода. Тел. 8-901-3142256.

Сдается помещ. 5 м² в центре. Т. 8-960-237-31-28.

Требуются электромеханик деревообраб.оборудов., водитель погрузчика. Т. 64-631, 8-921-4422660.

В СПб на длительный срок **требуется няня** по уходу за детьми 2 и 5 лет, с проживанием. Т. 8-964-372-46-19.

Профессиональная свадебная **фотография**, портретная, семейная съёмка (СПб, Сланцы, Кингисепп). www.prezent-foto.okis.ru Тел. 8-906-26-28-017.

Ремонт квартир. Плитка, панели, гипрок, ламинат, косметика. Т.8-921-391-81-20.

Утеряны документы (паспорт, водительские права) на имя Васильева В.А. домашний тел. 21-106, 8-911-1182412.

Утеряны ключи от а/м «DAEWOO», просьба вернуть за вознаграждение. Т.8-960-286-59-65.

Требуются РАБОТНИКИ на временную работу. Тел. 8-960-258-22- 14

Деревообрабатывающему предприятию ТРЕБУЮТСЯ **операторы** деревообрабатывающих станков, **помощники операторов, сортировщики.** ***Имеются вакансии для женщин, можно без опыта работы.*** **Тел.: 2-42-58, 8-911-821-75-68 (с 8.00 до 19.00)**

Опытная бригада выполнит строительные, ремонтные, электромонтажные работы любой сложности. Т. 8-921-648-12-29.

Опытная бригада строителей выполнит различную работу любыми современными материалами по строительству и ремонту вашего дома, дачи, квартиры, офиса. **Т. 8-911-7485763.**

Компьютерная помощь. (Установка ПО, диагностика ПК), Александр. Тел. 8-904-337-45-40.

Косметический ремонт квартир, комнат, плитка. Тел. 8-921-760-25-14.

Ремонт швейных машинок на дому. Тел.8-960-2786265.

Грузоперевозки. Газель. Т. 33-686, 8-921-9201253.

Грузоперевозки. БОРТ-ТЕНТ «Газель», 1.5 т. Т. 32-660, 8-951-6868674, 8-911-9452242.

Грузовые перевозки «Форд-Транзит». Большой фургон, низкие цены, легально. Тел. 41-568, 8-921-3012984.

Профессиональные уборщицы окажут услуги по уборке жилых и нежилых помещений. Т. 8-960-2502829, 8-911-2459846.

Сантехнические и электромонтажные работы любой сложности. Т. 3-16-66, 8-911-794-01-81.

Автосервис. п.Сельхозтехника предлагает: регулировка развала схождения на высокоточном компьютерном стенде; капитальный ремонт двигателя; ремонт ходовой; кузовные работы; сварка; частичная покраска; электрика; автостекло в наличии и на заказ, установка. Тел. 8-921-57149 00, 8-921-7541847, 64-685.

Администрация и профсоюзный комитет ОАО «Завод «Сланцы» выражают искренние соболезнования родным и близким по поводу смерти **Санганаева Бориса Михайловича.**

Коллектив ИЦ ОАО «Завод «Сланцы» выражает соболезнование Елене Борисовне Санганаевой в связи со смертью **отца**.

КУПОН БЕСПЛАТНОГО ОБЪЯВЛЕНИЯ

Заполните купон (бланк объявления), пишите с сокращениями, четко, без помарок, печатными буквами

1 клетка - 1 знак (буква, цифра, пробел, знак препинания). Действителен по 15 сентября 2009 года. Поздравления, соболезнования, объявления частных предпринимателей об оказании услуг, о продаже товаров по купону не принимаются.

ПРИНЕСИТЕ КУПОН В РЕДАКЦИЮ. Наш адрес: Ленинградская область, г. Сланцы, ул. Банковская, дом 3. Телефон 2-36-68.

ВАШИ данные в газете не публикуются

Ф. И. О. _____

Адрес _____

Телефон _____

К/х «Прометей», д. Добручи, Гдовский район
ПРОДАЕТ:
сено в рулонах - 2 тыс. руб./т.,
солома ячменная – 300 руб./рулон, **картофель** 12 руб./кг, **морковь, свекла, капуста** – 10 руб./кг, огурцы – 20 руб./кг **лук** – 15 руб./кг; **ЗЕРНО:** **ячмень** – 8 руб./кг, **пшеница** – 10 руб./кг.
Оптовым покупателям скидки.
Т. 8-921-5023194, 8-921-2156320.

Профессиональный лицей № 15 приглашает на работу:
- **водителя** *категории «В», «С», «Д».*
- **инструктора по вождению** *категории «В», «С», «Е» с опытом работы водителем и ремонта автомашины КАМАЗ-5320.*
- **мастера производственного обучения** *«Тракторист-машинист сельскохозяйственного производства».*

Обращаться по адресу: г.Сланцы, ул.Кирова,18, тел.2-18-80.

Агентство недвижимости «Юпитер»
ПРИГЛАШАЕТ НА РАБОТУ
агентов по недвижимости,
а также **стажеров:**
обучение, свободный график работы, высокий процент.
Т.8-901-312-23-35.

Сдаются торговые места
площадью от 20 до 400 м²
***по адресу*: ул. Ленина, д. 18, 2 этаж.**
***Обращаться по адресу*: ул.Ленина, д.11, ООО АВЭН».**
Тел. 2-19-47.

ПИЛОМАТЕРИАЛЫ
Доска обрезная, необрезная, брус.
Любые размеры, доставка, погрузка.
г.Сланцы, Сланцевское ш., 7.
(81374)2-13-39, 8-921-310-36-86.

19 сентября на открытом рынке с 10 часов
выставка-продажа
молодежных и женских пальто.

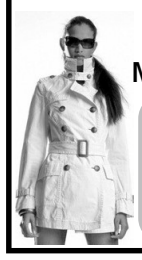

В ассортименте:
плащи, болоньевые куртки, демисезонные, зимние пальто и полупальто, мужские куртки и брюки (болонь).
г.Торжок.

Комитету образования администрации Сланцевского муниципального района требуется
СПЕЦИАЛИСТ ПО ИНФОРМАТИЗАЦИИ И ИНФОРМАЦИОННОМУ ОБЕСПЕЧЕНИЮ МУНИЦИПАЛЬНОЙ СИСТЕМЫ ОБРАЗОВАНИЯ
в сектор по работе с образовательными учреждениями (высшее образование, владение современными информационными технологиями, опыт управленческой деятельности). Зарплата от 13,5 до 23,5 тыс. руб. Идет стаж муниципальной службы. Тел. 2-18-09, 2-30-64.

СДАЕТСЯ В АРЕНДУ
ПОМЕЩЕНИЕ площадью 123 м² в центре города.
Обращаться по телефонам:
2-35-01, 2-24-63.

Организации *ТРЕБУЮТСЯ*:
оператор, помощник оператора
на ленточную пилораму, кромкообрезной станок.
Справки по телефонам:
2-28-30, 8-921- 752-98 - 84

7 лет с "Никой"
Нас рекомендуют друзьям
Наш тел. 22-667

19 сентября – Пиротехническое вечернее шоу в Петродворце – 600 р.
ВАЛААМ – от 4220 р., ВАЛААМ-КИЖИ – от 9350 р.!
26 сентября – ПСКОВ-ПЕЧОРЫ-ИЗБОРСК – взр. – 1000 р., шк., пенс. – 900 р.
27 сентября – СПб. ЦИРК (ЛУЧШИЕ НОМЕРА ЦИРКОВ г. Москвы) – взр. - от 800 р., шк. – от 750 р., дети до 5 лет – бесплатно.
ПРОДЛИТЕ ЛЕТО: КРЫМ – от 700 р./день (3-раз. пит.), КРАСНОДАРСКИЙ КРАЙ – от 790 р./день (2-раз. пит.), АБХАЗИЯ – от 800 р./день (3-раз. пит.), ЕГИПЕТ – от 18100 р., ТУРЦИЯ – от 17900 р., ТУНИС – от 18000 р., ИНДИЯ – от 36500 р., ИНДОНЕЗИЯ – от 47900 р., ТАИЛАНД – от 38500 р. и т.д. Наши цены вас приятно удивят!
ПАНСИОНАТЫ И САНАТОРИИ: «Восток-6» - от 1100 р./дн., «Буревестник» - от 715 р./дн., «Сестрорецкий курорт» - от 1100 р./дн., «Старая Русса» - от 1300 р./дн. и другие.
Туры во все страны мира по выгодным ценам надежных туроператоров!
МУЛЬТИВИЗЫ ШЕНГЕН, ВИЗЫ В ЭСТОНИЮ без приглашений!
ТУРЫ В РАССРОЧКУ, ГИБКАЯ СИСТЕМА СКИДОК, БОНУСЫ для всех клиентов!!!

Мы рады видеть вас: с 11 до 18 час. (без обеда).
Суббота, воскресенье – выходной.
Наш адрес: ул. Кирова, д.19.

Организация примет на работу бухгалтера.
Требования: налоговый и бухгалтерский учёт по УСНО.
З/плата по итогам собеседования.
Ждём ваши резюме по факсу 8(81374)3-57-52
или по адресу: г.Сланцы, ул.Гагарина, 1 (гостиница).

ПИЛОМАТЕРИАЛЫ
Доска обрезная, необрезная, шпунт, вагонка, брус, брусок
(любые размеры, дисковое пиление),
горбыль, дрова. ***Оптом и в розницу.***
Погрузка, доставка. Цены ниже городских.
Тел. 8-921-442-26-60.

ИЗВЕЩЕНИЕ О ПРОВЕДЕНИИ СОБРАНИЯ О СОГЛАСОВАНИИ МЕСТОПОЛОЖЕНИЯ ГРАНИЦЫ ЗЕМЕЛЬНОГО УЧАСТКА.

Кадастровым инженером ЗАО «Лимб», ОГРН № 1027807591239, почтовый адрес: 199004, г. Санкт-Петербург, 5-я линия ВО, д. 42, тел. (812)331-75-18, факс (812)325-65-78, E-mail: mail@limb.spb.ru, дата внесения в государственный реестр кадастровых инженеров 22 мая 2009 года, в отношении земельного участка с кадастровым № 47:28:00-00-000:0003, расположенного по адресу: Ленинградская область, Сланцевский район, на территории АОЗТ «Родина», выполняются кадастровые работы по уточнению местоположения границ земельного участка.

Заказчиком кадастровых работ является Ленинградский областной комитет по управлению государственным имуществом, почтовый адрес: 197198, г. Санкт-Петербург, ул. Блохина, д.8, лит. А, тел. (812)499-36-17.

Собрание заинтересованных лиц по поводу согласования местоположения границы состоится по адресу: **Ленинградская обл., Сланцевский район, дер. Выскатка, ул. Центральная, д. 48 (актовый зал) 14 октября 2009 года в 11 часов 00 минут.**

Предварительно с проектом межевого плана можно будет ознакомиться и получить на руки извещение-расписку о проведении согласования местоположения границ в любой день с 11 сентября 2009 г. по 27 сентября 2009 г. по адресу: г. Санкт-Петербург, 5-линия ВО, д. 42, каб. 600.

Возражения по проекту межевого плана и требования о проведении согласования местоположения границ земельных участков на местности направлять письмом с уведомлением по адресу: 199004, г. Санкт-Петербург, 5-линия ВО, д. 42, по 13 октября 2009 г. Датой получения требования или возражения считается дата отметки на уведомлении о получении.

В соответствии с п. 10 ст. 39 Федерального Закона «О государственном кадастре недвижимости» от 24.07.2007 г. № 221-ФЗ заинтересованное лицо, отказавшееся принять извещение о проведении собрания о согласовании местоположения границ либо ненадлежащим образом известившее о невозможности прибыть для получения извещения-расписки, считается надлежащим образом извещенным о проведении данного собрания.

ЗАО «Лимб» сообщает, что для проведения собрания о согласовании местоположения данных земельных участков необходимо присутствие следующих лиц, либо их правомочных представителей:

1. Расстегаев А.И., земельный участок с кад. № 47:28:02-10-001:0006, расположен в урочище Тихвинка;
2. Лосев П.И., земельный участок с кад. № 47:28:02-01-001:0032, расположен вблизи д. Вороново;
3. Орлов Р.Л., земельный участок с кад. № 47:28:04-67-004:0001, расположен вблизи д. Сижно;
4. Никифорова В.В., земельный участок с кад. № 47:28:04-08-001:0013, расположен вблизи д. Клин;
5. Илинзеер А.А., земельный участок с кад. № 47:28:04-67-004:0014, расположен вблизи д. Дворище;
6. Куропаткин С.В., земельный участок с кад. № 47:28:04-67-004:0015, расположен вблизи д. Дворище;
7. Синицын А.В., земельный участок с кад. № 47:28:04-19-001:0009, расположен вблизи д. Дворище;
8. Просекина Ф.Г., земельный участок с кад. № 47:28:04-22-001:0011, расположен вблизи д. Патреева Гора;
9. Мельников А.Д., земельный участок с кад. № 47:28:04-67-004:0016, расположен урочище Ухово;
10. Участники общей долевой собственности АОЗТ «Сланцевское», земельный участок с кад. № 47:28:00-00-000:0175, расположен на территории Загривского, Гостицкого, Выскатского сельских поселений;
11. Участники общей долевой собственности АОЗТ «Аврора», земельный участок с кад. № 47:28:00-00-000:0007, расположен на территории Новосельского сельского поселения;
12. Конкурсный управляющий АОЗТ «Аврора», земельный участок с кад. № 47:28:00-00-000:0075, расположен на территории Новосельского сельского поселения;

а также на собрание приглашаются все заинтересованные лица.

ВЕНТИЛЯЦИЯ и КОНДИЦИОНИРОВАНИЕ.
ПРОЕКТИРОВАНИЕ, МОНТАЖ.
Сервисное обслуживание.
Тел. 8-921-9486023

КУПЛЮ КОРОВУ.
Т. 8-911-253-96-18. Саша.

ТАКСИ 35-777
ТРЕБУЮТСЯ ВОДИТЕЛИ с личными автомобилями.
Высокий заработок ежедневно, рации предоставляются в аренду, возможно совместительство.
т. 8-921-576-45-15.

ТАКСИ 35000
8-921-3897220
круглосуточно
Лиц. ЛСГ 47101584 Выд. Лен. обл. отд.

«МИР КРАСОТЫ»
приглашает на работу
парикмахеров, косметолога.
Тел. *2-12-92.*

Дипломы
Тел. 8-904-5592576

Производство разборных ТЕПЛИЦ
(оцинковка)
Размер: 3,2м*4,21м; 3,2*6,24м; 3,2м*8,27м.
ПО ЛЕТНИМ ЦЕНАМ!!!
Тел. 8-911-231-34-30
8-911-231-34-32.

ПРЕДПРИЯТИЕ ООО «ПКФ «Дизайн»,
расположенное по адресу: г. Сланцы, ул. Комсомольское шоссе, д. 11,
изготавливает и продает:
кольца для колодцев, фундаментные блоки, товарный бетон и раствор, плитку тротуарную.
Звонить по тел.
2-21-09, 2-17-49, 8-921-576-08-23.

Вам поможет избавиться от алкоголизма, табакокурения, избыточного веса
кодирование
по методу А.Р.Довженко.
Лечение проводит врач-психотерапевт из С.-Петербурга Д.И.ГРОМЫКО
18 сентября 2009 года в 11 час. 30 минут в Кингисеппском городском Доме культуры по адресу: г.Кингисепп, пр.К.Маркса, дом 40 (у автобусной станции). *Справки по телефону в Кингисеппе:*
8(81375) 2-55-40.
Лиц.№ 09828 от 02.08.2001 г. выд. Ком. по здравоохр. прав. Лен. обл.

Продаются поросята живым весом, парная свинина.
Т.8-911-7895319, Ольга, 8-911-9011753, Игорь.

Тел: 22-570, 8-905-277-94-13.
Наш адрес: г. Сланцы, ул. Кирова, 7.
Мы работаем по самым выгодным ценам ИЗВЕСТНЫХ ТУРОПЕРАТОРОВ

19 сентября – Новгород, экскурсия, обед, речное путешествие по Волхову - ст. - 1950 руб.
19 сентября – Праздник фонтанов.
Кингисепп – Боулинг, любой день недели. - ст. - 450 руб.
Пансионаты и санатории Белоруссии и Ленинградской обл. по выгодным ценам.
ТУРЦИЯ, БОЛГАРИЯ, ТУНИС, ЕГИПЕТ, КИПР, УКРАИНА И ЮГ РОССИИ НЕДОРОГО!!! ГОРЯЩИЕ ТУРЫ. ВИЗЫ (более 40 стран).
Ж/Д и АВИАБИЛЕТЫ. БЮДЖЕТНЫЕ АВИАЛИНИИ.
Приглашения для иностр. граждан. Бронь отелей. Туры в любую точку мира.
Билеты в театры и концертные залы СПб.
РЕЧНЫЕ КРУИЗЫ (ВАЛААМ, КИЖИ И ДР.) на выходные и в будни.
ОСАГО. КАСКО. ГРИН-КАРТА.

ЛЮБОПЫТНЫЕ ФАКТЫ И ИСТОРИИ

В 1838 году газета «Санди Тайме» сообщила о невероятном случае, произошедшем в одной из деревень. Как только в могилу опустили гроб с покойником и закопали, из-под земли донесся какой-то неясный звук. Пока напуганные кладбищенские рабочие пришли в себя, вырыли гроб и вскрыли его, было уже поздно: под крышкой они увидели застывшее в ужасе и отчаянии лицо. А разорванный саван и руки в ранах показали, что несчастный пытался выбраться на волю самостоятельно. Подобные же случаи были зарегистрированы и в других странах.

Кстати, в Англии до сих пор существует закон, по которому во всех холодильниках моргов должен быть колокол с веревкой, чтобы оживший покойник смог колокольным звоном позвать на помощь, в Словакии же пошли еще дальше: там в могилу с покойником кладут мобильный телефон. Эта «мода» связана с многочисленными случаями, имевшими место в последнее время, когда хоронили живых, впавших в летаргию или тяжелую кому.

Летом 1878 года в Тульской губернии случилось происшествие, о котором вскоре узнала вся Россия. Один отставной солдат был одержим страстью к пьянству. У него было видение - во сне некий старец велел ему пойти в монастырь, найти икону Владычицы Богородицы под названием «Неупиваемая чаша» и отслужить у нее молебен. Солдат так и сделал. Отставной солдат заказал молебен, а после него навсегда покончил с пьянством. Это - церковная легенда. А реальность сейчас такова. В возрожденном Серпуховском монастыре висит икона «Неупиваемая чаша», возле которой каждое воскресенье совершается молебен с акафистом и упоминанием имен тех, кто страдает от пьянства. Очень и очень многим страждущим это реально помогает покончить с «зеленым змием» навсегда. Похожая икона висит в храме Воскресения Христова в Санкт-Петербурге у Варшавского вокзала. До революции эта церковь принадлежала Всероссийскому обществу трезвости. Собор был закрыт большевиками в 1930 году и не работал до 1995 года. Около санкт-петербургской «Неупиваемой чаши» все время истово молятся желающие покончить с пьянством. И многим это действительно помогает. В журнале «НЛО», издающемся в городе на Неве, утверждают, что при искреннем желании покончить с пьянством и настойчивых молитвах целебные свойства могут проявиться и у репродукции знаменитой иконы.

Биологи установили, что за последние сто лет белые медведи заметно измельчали. По мнению ученых, это связано с глобальным потеплением, а также загрязнением окружающей среды, сообщает BBC News.

Гвинея получила свое название от английской денежной единицы гинеи (21 шиллинг).

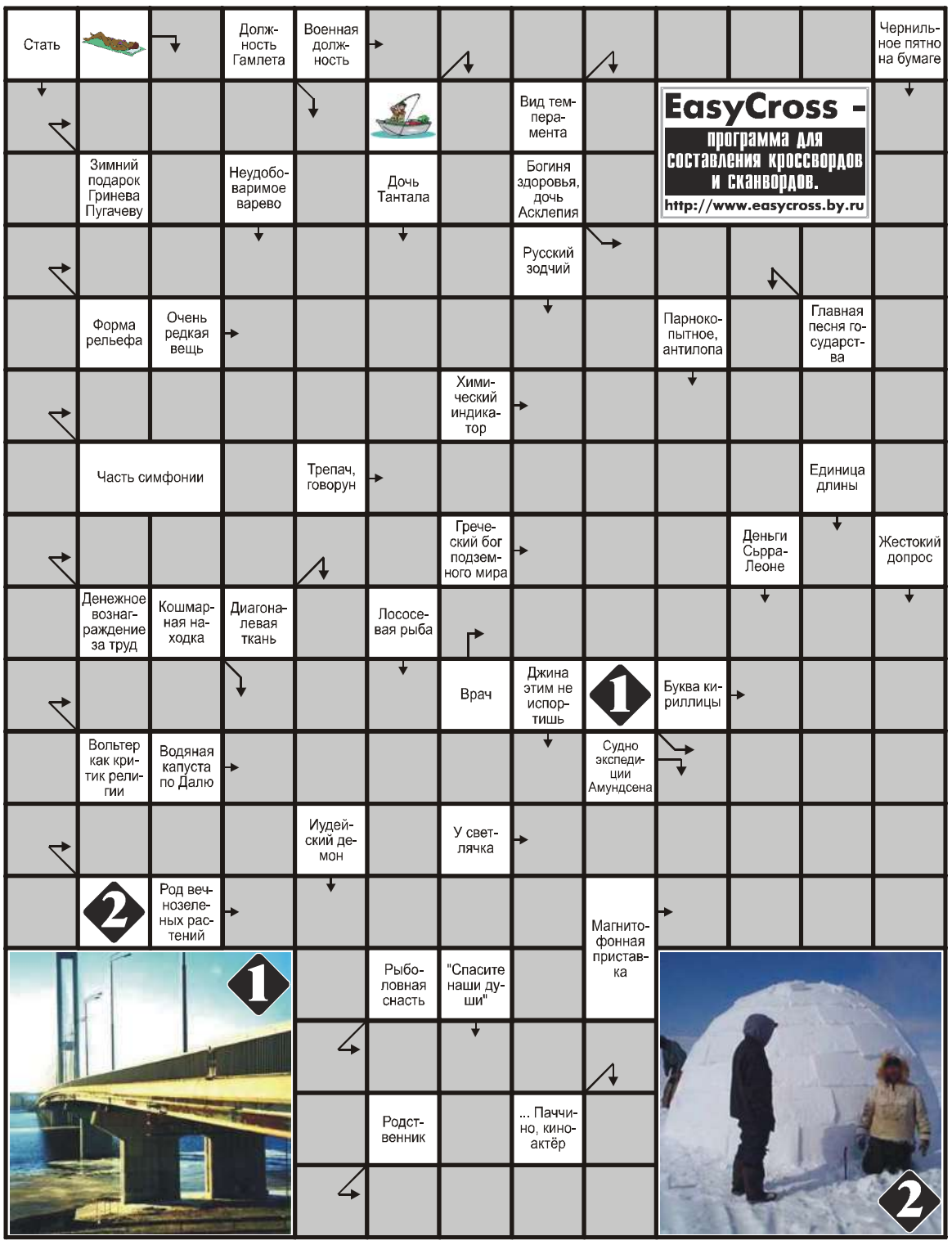

По горизонтали: **4. Стать. 9. Столбец. 10. Дробь. 11. Холка. 13. Пластилин. 14. Трактат. 18. Завистливость. 19. Веер. 21. Гарем. 26. Дубликат. 27. Таблетка. 29. Анахронизм. 30. Люстра. 31. Хор. 32. Ткач. 33. Аркан. 34. Вязь.** По вертикали: **1. Стела. 2. Блеск. 3. Семинар. 5. Трон. 6. Такт. 7. Трактор. 8. Область. 11. Химикат. 12. Архив. 15. Ответ. 16. Квадрант. 17. Мембрана. 20. Вихрь. 21. Гарнир. 22. Май. 23. Аллюр. 24. Статья. 25. Гавань. 28. Узда. 30. Лот.**

Смеемся вместе

Две черепахи ползут по пустыне. Пить охота, есть охота. Вдруг видят - два пакета с пряниками. Одна говорит:

- Давай их съедим!

Другая:

- А давай лучше в рынок поиграем.

- В какой еще рынок?

- Ну ты сейчас пойдешь погуляешь, я разложу пряники, ты придешь и купишь их у меня.

Ну пошла одна черепаха погулять, возвращается через 10 минут и спрашивает:

- У вас пряники есть?

Вторая черепаха, дожевывая последний:

- Только что закончились.

***

Новобранец впервые сел за обеденный стол в солдатской столовой. Он посмотрел на поданную тарелку и спросил у сержанта:

- Есть ли здесь какой выбор?

- Есть, - ответил сержант. - Хочешь - ешь, хочешь - не ешь.

Уважаемые покупатели!!!
Волосовский комбикормовый завод (ОАО «Провими-Волосово) предлагает комбикорма в розницу для всех видов животных и птицы, а также шрот, зерно, отруби в упаковке. Оптовым покупателям – СКИДКА.
Возможна доставка.

Цены на сентябрь (действительны до 10 октября)

На комбикорма за 1 мешок (40 кг)		На сырьё за 1 мешок (40 кг)	
для птиц	– 228-264 руб.	отруби	– 90 руб.
для цыплят	– 487 руб.	ракушечная мука	– 123 руб.
для индюков	– 604 руб.	шрот подсолнечный	– 308 руб
для коров	– 141-318 руб.	овёс	– 191 руб.
для свиней	– 206-216 руб.	пшеница	– 252 руб.
для кроликов	– 295 руб.	кукуруза	– 306 руб.
для коз	– 265 руб.	ячмень	– 216 руб.

Наш адрес: Ленинградская область, Волосовский район, д.Захонье, ул.Комбикормовая, д.1.
Часы работы магазина: ПН. - ПТ. с 08.00 до 20.00
СБ. -ВС. с 10.00 до 18.00
Перерыв на обед: с 12.00 до 13.00.
Телефоны: **8-963-247-27-24,** прием заявок на доставку.
8-963-247-27-37, магазин.

РЕКЛАМА

Гороскоп на неделю

Могут вызвать раздражение неожиданные происшествия. Старайтесь не переутомляться. Удачные дни: **15, 16 сентября.** Напряженные дни: **14, 18, 19, 20 сентября.**

родившиеся в третьей декаде знака, могут быть недовольны ситуацией в личной жизни, бизнесе. Не берите повышенную нагрузку дома и на работе. Удачные дни: **14, 17 сентября.** Напряженные дни: **15, 16 сентября.**

Обстоятельства могут сложиться неблагоприятно для ваших планов. Будьте внимательны при работе с техникой, электроникой. Пятница - день новолуния, который может принести усталость. Удачные дни: **15, 19, 20 сентября.** Напряженные дни: **16, 18 сентября.**

Вы активны, настроены на инициативу и в делах, и в любви. В день новолуния снижаются тонус и настроение. Старайтесь не переутомляться. Удачные дни: **14, 17 сентября.** Напряженные дни: **19, 20 сентября**

Вы чувствуете прилив энергии, нацелены на осуществление своих планов. Помогут и ваше обаяние, человеческие качества, которые оценят окружающие. Но не переоцените свои силы. Идя на поводу у эмоций, вы можете попасть в неприятное происшествие Удачные дни: **15, 19, 20 сентября.** Напряженные дни: **16, 18 сентября.**

Девам, родившимся 17-19 сентября, не помешает осторожность. Для всех: удачный день **14 сентября,** напряженный - **18 сентября.**

Появится напряженность в отношениях с коллегами и близкими, но вскоре поднимется настроение. Удачные дни: **15, 16, 19, 20 сентября.** Напряженные дни: **14, 18 сентября.**

родившиеся в третьей декаде знака, могут быть недовольны ситуацией в деловом общении. Для всех: удачные дни: **14, 17 сентября.** Напряженные дни: **15, 16 сентября.**

Выбирайте в союзники женщин, они наверняка поддержат и помогут. В день новолуния - утомляемость, неприятные сюрпризы. Удачные дни: **15, 16, 20 сентября.** Напряженные дни: **16, 18 сентября.**

Возможны эмоциональные проблемы, трудности в осуществлении планов. Козерогам, родившимся в третьей декаде знака, не стоит делать ставку на женщин, они могут подвести. Удачный день: **17 сентября.** Напряженные дни: **14, 19, 20 сентября.**

могут быть недовольны ситуацией в личной жизни, бизнесе, несогласованностью интересов с коллегами и близкими. Зато выходные наверняка принесут хорошие перспективы для отдыха. Удачные дни: **19, 20 сентября.** Напряженные дни: **15, 16 сентября.**

родившимся 12-16 марта нежелательны занятия спортом, физические нагрузки, работа с техникой. Пятница - день новолуния, который может принести усталость. Удачный день: **14 сентября.** Напряженные дни: **17, 18 сентября.**

Главный редактор А.АЛЕКСАНДРОВ - тел. 2-23-81; заместитель главного редактора по выпуску газеты В. КАРАСЕВА - тел. 2-17-85; редактор социально-экономического отдела **С.Шишкина,** редактор отдела общественно-политической жизни **Т. Крылова - тел. 2-16-70;** редактор отдела культуры, быта, писем и массовой работы **В.Гордеева**, спецкорреспондент **В.Галкина - тел.2-16-65. Корректор О.Антонова. Бухгалтерия, тел. 2-36-68. Объявления принимаются с 9.00 до 12.30 и с 14 до 16 часов в бухгалтерии редакции.**

Учредители: ООО «Редакция газеты «Знамя труда»; администрация МО «Сланцевский район»; комитет по информации, печати, телерадиовещанию, средствам массовой информации и связям с общественностью Ленинградской области.

Редакция оставляет за собой право не вступать в переписку. Рукописи не возвращаются и не рецензируются. Точка зрения редакции может не совпадать с мнением автора. Перепечатка материалов без разрешения редакции запрещена.
Материалы, опубликованные под знаком (Р.), печатаются на правах рекламы.
За сведения, содержащиеся в рекламе и объявлениях, ответственность несут рекламодатели. ПОДПИСНОЙ ИНДЕКС - 55029.

Свидетельство о регистрации ПИ №2 - 6542 выдано Северо-Западным окружным межрегиональным территориальным управлением Министерства РФ по делам печати,телерадиовещания и средств массовых коммуникаций 11 апреля 2003 г. Газета отпечатана в ООО фирма «Псковское возрождение», ИНН 6027024264. 180007, г. Псков, ул. Гоголя, д.6 Подписано в печать в 17.00 09.09.09 г. Печать офсетная. Тираж 4200, заказ №