ДО ВЫБОРОВ ПРЕЗИДЕНТА РОССИЙСКОЙ ФЕДЕРАЦИИ ОСТАЛОСЬ 15 ДНЕЙ.

ЗНАМЯ ТРУДА

Общественно - политическая газета

Газета ИЗДАЕТСЯ с февраля 1944 года
Пятница, 17 февраля 2012 года
№ 6 (14564)
Цена договорная

ОФИЦИАЛЬНО

В соответствии с договором, заключённым с ЗАО "Нева Энергия", МП "ГУЖК" производит в феврале начисление платы потребителям за теплоснабжение и горячее водоснабжение согласно нормативам, установленным постановлением Правительства Ленинградской области от 24 ноября 2010 г. № 313.

Магазин «МЕДТЕХНИКА» ПРЕДЛАГАЕТ
тонометры, глюкометры, физиотерапевтические аппараты, ингаляторы, ортопедические детские стельки, бандажи, инвалидные коляски, кресло-туалет для инвалидов, ходунки, трости.
По адресу: ул.Гагарина, 2а (в здании поликлиники).
Тел. 2-22-04.
Режим работы:
с 8.00 до 17.00,
обед с 13.00 до 14.00,
СБ, ВС – выходной.
Предъявителю купона – скидка 5%.

ООО «Перспектива»
ПРИГЛАШАЕТ НА РАБОТУ
швей
с опытом работы.
Р/д 8.00-16.30 Пон.-Пят.
Полн.соц.пакет.
Ул.Северная, д.1.
Т.8-905-2131808.

ОКНА Gealan балконы лоджии
НЕМЕЦКИЕ МАТЕРИАЛЫ-НЕМЕЦКОЕ КАЧЕСТВО
от 5600 от 7600 от 8400
VEKA ТОЛЬКО У НАС ГАРАНТИЯ 10 ЛЕТ
КИНГИСЕПП 8(81375) 3-31-73
8 960 277 40 40
БЕЗ ВЫХОДНЫХ 9⁰⁰-21⁰⁰

НАТЯЖНЫЕ ПОТОЛКИ
ОКНА
из металлопластика
Gealan, Ivaper
Низкие цены, высокое качество.
Скидки 5-15%.
Ул. Кирова, 1/12, (46-й магазин).
Тел. 2-23-90,
8-921-755-80-50.

Управляющей компании ООО "ВИРА сервис" требуется
ИНЖЕНЕР ЖИЛИЩНОГО ХОЗЯЙСТВА
(специалист по работе систем тепло-, водоснабжения) со знанием ПК. З/п от 20000 р.
ОПЫТ РАБОТЫ ОБЯЗАТЕЛЕН.
Телефон 32-911.

ООО "Клементина"
ОКНА металлопластиковые от производителя
• 0% рассрочка платежа на 10 месяцев,
• первый взнос - 10%
ЕВРОПЕЙСКОЕ КАЧЕСТВО ПО ДОСТУПНОЙ ЦЕНЕ!
г. Сланцы
ул. Кирова д. 24, Универсам (магазин N47)
тел. 8(81374)3-23-23

ООО ПКФ «Дизайн» изготавливает в городе Сланцы
ул. Комсомольское шоссе, дом 11
Замеры, доставка бесплатно!!!
по немецкой технологии металлопластиковые окна и двери.
Профиль КВЕ (58 мм, 70 мм) отвечает жестким европейским требованиям по ЭКОЛОГИЧЕСКОЙ безопасности.
Обладает повышенной тепло- и звукоизоляцией.
Бригада опытных строителей произведет качественную установку окон с соблюдением всех норм.
ГАРАНТИЯ НА УСТАНОВКУ 5 ЛЕТ, НА ПРОФИЛЬ 20 ЛЕТ.
Дополнительно устанавливаем
ОТЛИВЫ, ПОДОКОННИКИ, ОТКОСЫ, МОСКИТНЫЕ СЕТКИ.
Код г.Сланцы 8(81374) **Тел. 2-21-09, 2-21-03.**
В субботу и воскресенье тел.: 32-312, 8-911-1387430, 8-921-9779616.
С установкой наших изделий в ваш дом придут тепло и уют.
ЗИМНИЕ СКИДКИ !!!

восточный экспресс банк
Мы открылись
Ждем Вас по адресу:
г. Сланцы, ул. Кирова, 22
Режим работы:
пн-пт: с 09.00 до 19.00
сб: 09.00 до 17.00
вс: выходной
8-800-100-7-100
Звонок бесплатный по всей России
www.express-bank.ru
Открытое акционерное общество "Восточный экспресс банк"
Генеральная лицензия ЦБ РФ №1460 от 09.06.2009 г.

ОКНА И ДВЕРИ
ИЗ АЛЮМИНИЯ И МЕТАЛЛОПЛАСТИКА
ПРОИЗВОДИТЕЛЬ - ООО "ОКНА ПРОФ"
8 лет на рынке Ленинградской области
ПРОФИЛЬ КВЕ 58 мм, 70 мм
ЗА 4 ДНЯ
ОТ ЗАМЕРОВ ДО УСТАНОВКИ
- экологический сертификат
- немецкий Сертификат Контроля Качества
ГАРАНТИЯ - 5 ЛЕТ
оформляем кредит в ОТПбанке.
лицензия 2766 от 04.03.2008 Генеральная лицензия Банка России на осуществление банковских операций 2766 от 04.03.2008
г. Сланцы, Кирова, 50.
Тел. 22-032,
8-981-8575667.
- СРО № 0664.01-2010-4707019349-С-003
- ISO 9001-2000

Сервис Плюс
Оперативный и качественный сервис!
Заявки принимаются по телефонам:
22-909; 8-911-793-46-23
Индивидуальные приборы учета воды
Установка, оформление всех надлежащих технических документов, ввод в эксплуатацию и регистрация, а также техобслуживание приборов учета холодной и горячей воды
Общедомовые приборы учета воды и тепла
Установка и обслуживание общедомовых приборов учета воды и тепловой энергии. Выполнение работ: разработка технической документации, установка, ввод в эксплуатацию, техобслуживание.
Сантехнические работы
Выполняем сантехнические работы от ремонта простого крана до замены всей сантехники и труб. Устранение засоров канализации в квартирах и домах. Подключение стиральных и посудомоечных машин, водонагревателей. Сборка, установка и подключение душевых кабин. Замена радиаторов.
Мы работаем ежедневно с 8-00 до 17-00.
Выходные - суббота и воскресенье.
Наш адрес: ул. Банковская, д. 9А.

АН «Континент».
Все операции с недвижимостью.
Т. 2-12-32, 8-921-556-55-59,
с 9.00 до 18.00.

ДВЕРИ: входные и межкомнатные. Банные.
Установка.
Доставка в день обращения.
ЗАМЕНА ЗАМКОВ.
Т.8-981-8835720.

ОКНА
www.vekatrade.ru
Базовый профиль 58 мм
Euroline Pro СУПЕР ЦЕНА!
Softline 70мм Alphaline 90мм – max теплоизоляция
Раздвижные конструкции – двери, лоджии, порталы
Дерево (клееный брус) 80 мм - сосна, дуб, лиственница
СПЕЦОДЕЖДА
КАНЦТОВАРЫ ДВЕРИ
ЗАЩИТНЫЕ РОЛЛЕТЫ ЖАЛЮЗИ
ВСЕ ДЛЯ ЗАГОРОДНОГО ДОМА
ОНДУЛИН СУПЕРЦЕНА М/ЧЕРЕПИЦА САЙДИНГ ПРОФЛИСТ
«ТЕРЕМОК» Г.Сланцы, Кирова, д.7. Тел. 2-16-94.

На странице модули опубликованы на правах рекламы.

"Выборы Президента - выбор нашего будущего"

Митинг «За перемены, но без революций» состоялся 11 февраля в Сланцах у Городского Дома культуры по инициативе территориального комитета профсоюзов работников АПК. В митинге приняли участие жители Сланцев и других населенных пунктов Сланцевского района - люди разных возрастов, разных профессий. Поскольку мороз был нешуточный, рядом работала "походная столовая", где можно было бесплатно получить тарелку аппетитной горячей шурпы, стакан чая.

Открыл митинг Почетный гражданин Сланцевского района, руководитель штаба по выборам Президента Российской Федерации В.А.Антонов. "Выборы Президента страны - это выборы нашего будущего, - сказал он. - Стране нужен сильный лидер, мудрый хозяйственник и политик, и 4 марта мы должны сделать правильный выбор".

"Мы высказываемся за стабильность в нашем государстве, за программу кандидата в Президенты В.В.Путина, - так начал свое выступление Почетный гражданин города Сланцы Г.Б.Фрайман. - Именно он сможет обеспечить преемственность в социальной политике". Г.Б.Фрайман высказал также пожелания в адрес государственной власти усилить контроль исполнения законодательства, выразил сожаление, что не удалось воплотить идею сланцедобычи и сланцепереработки. Но в целом сделано много, без больших потрясений страна прошла кризис 2008 года. "В лице В.В.Путина мы видим руководителя, которому под силу обеспечить гражданское согласие, продвижение страны вперед без "оранжевых" революций, без подсказок извне, это тот человек, который может вести страну по пути технологического и социального развития", - сказал Г.Б.Фрайман.

Руководитель молодежного совета Сланцевского района Е.С.Носиков заявил: "От имени представителей молодого поколения могу заверить, что мы поддерживаем В.В.Путина".

Заслуженный врач Российской Федерации М.М.Латышев начал свое выступление с напоминания об атмосфере 90-х гг., когда произошел развал всей страны, и в здравоохранении это ощущалось в полной мере. «В последние годы началось уверенное движение страны вперед, - сказал он. - С 2000 по 2011 гг. произошли коренные изменения во всех сферах, а работа по приоритетным национальным проектам позволила решить жизненно важные проблемы. Надо сохранить то, что мы имеем и продолжить укрепление экономики - основного фундамента политической стабильности. Я - за здоровую нацию, я - за Путина!».

Участник военных действий по восстановлению конституционного порядка в Республике Чечня Ю.Ю.Дятлов сказал: "Главная задача государства - обеспечить стабильность. Цену стабильности хорошо знают те, кому приходилось с оружием в руках отстаивать целостность России. За это отдали свои жизни 8 молодых сланцевчан, воинов-интернационалистов. Я являюсь членом попечительского совета клуба бокса им.Мальченко, который создал в память о своем наставнике наш земляк Вице-президент, председатель СПб отделения ОПОРЫ РОССИИ Д.Н.Иванов. В клубе занимаются более 70 детей разных национальностей, и все мальчишки называют своей родиной - Россию. На предстоящих выборах я призываю голосовать за наше будущее".

Начальник Сланцевского отдела Службы судебных приставов В.С.Грушко также обратился к недавнему прошлому: "Вспомните, какие были программы лет 20 назад, - одна говорильня. Нашелся наконец, человек, который начал реформы. Понятно, что пока еще не все хорошо в нашем обществе, много проблем, но за их решение уже взялись. Что касается нашего города, нам нужна работа, у людей будет стабильный заработок - и жизнь наладится. Все это - в программе нашего кандидата. Я лично буду голосовать за нашу родину, за любимую Россию!".

Депутат Законодательного Собрания Ленинградской области В.С.Петров: "Я внимательно изучил предвыборные программы всех кандидатов в Президенты. Программа В.В.Путина - наиболее обоснованна и понятна, обеспечивает развитие нашей страны при условии политической стабильности. Этот человек выполняет свои обещания, и мы должны 4 марта отдать свои голоса за него, за социально ответственную власть".

Завершила митинг представитель работников культуры Н.А.Гуз ярким эмоциональным выступлением: "Мы в состоянии сами решить свою судьбу, судьбу своей страны и не отдавать ее в руки самозваных революционеров. Не допустим развала страны!" Она призвала всех прийти на выборы 4 марта и проголосовать за процветание страны.

Под бурные аплодисменты участники митинга приняли резолюцию. Затем состоялся небольшой концерт, подготовленный силами городской самодеятельности.

РЕЗОЛЮЦИЯ ПО МИТИНГУ

*** Мы призываем граждан - в условиях, когда политическую ситуацию в стране пытаются искусственно дестабилизировать, проявить здравый смысл и не поддаваться эмоциям.**
*** Мы призываем их противостоять пропаганде внешних и внутренних врагов, не давать ввести себя в заблуждение, не участвовать в акциях, единственная цель которых - ослабить Россию.**
*** На предстоящих выборах граждане России должны сами решать свою судьбу, судьбу страны, а не отдавать их в руки самозваных революционеров и их покровителей.**
*** Не дадим лишить себя будущего, не допустим нового развала страны.**
*** Переменам да, революции - нет!**
*** Рекомендовать рассмотреть на федеральном уровне вопрос о возобновлении добычи и переработки местного энергоносителя - горючих сланцев - на инновационной основе.**

"ГОРЯЧИЙ ТЕЛЕФОН" - 2-16-70 с 16 до 17часов.

«Как должны предоставляться льготы по оплате жилищно-коммунальных услуг супругам-пенсионерам, если оба инвалиды? В квартире прописаны вдвоем».

Отвечает руководитель сектора ЕДК, ЕДВ и субсидий комитета социальной защиты населения администрации Сланцевского муниципального района Н.В.СИДОРОВА:

- В соответствии со статьей федерального закона «О социальной защите инвалидов в Российской Федерации» инвалидам предоставляется скидка не ниже 50 процентов на оплату жилого помещения и коммунальных услуг, приходящихся на долю инвалида. Если инвалид зарегистрирован в жилом помещении один, то льгота составляет 50 процентов от расходов по оплате за жилищно-коммунальные услуги. Если в жилом помещении зарегистрированы 2 инвалида, то льгота рассчитывается по 50 процентов на долю каждого, то есть по 1/4 от общих расходов по оплате за ЖКУ.

НАГРАЖДЕНИЯ

На встрече, посвящённой анализу итогов социально-экономического развития Сланцевского района в 2011 году, была объявлена благодарность Председателя совета депутатов Сланцевского муниципального района **депутату Гостицкого сельского поселения С.А.ЗАГОРУЛЬКО.** За высокие результаты деятельности коллективов благодарственные письма главы администрации Сланцевского муниципального района вручены **директору школы №1 Ю.В.СЕРЕГИНУ, заведующей детским садом №22 А.В.ДУДЕНКОВОЙ, заведующей детским отделением Сланцевской ЦРБ Н.А.ЗАВЬЯЛОВОЙ.**

Аппаратное совещание администрации города

Отличительной особенностью аппаратного совещания, которое провёл глава администрации А.А.Хопёрский 13 февраля, было отсутствие в числе обсуждаемых вопроса о теплоснабжении города. "В течение прошедшей недели было усилено внимание на предприятия ЖКХ, работающие в условиях низких температур наружного воздуха, - сказал первый заместитель главы администрации Л.Ц.Малащинский. - Все предприятия работали в штатном режиме, аварийных ситуаций не было. Ни одна жалоба граждан, которые поступали в частном порядке, не была оставлена без внимания".

Специалистами отдела муниципального хозяйства проводилась работа по формированию заявки на участие в программе капитального ремонта многоквартирных домов в 2012 году. К 20 февраля в Правительство области должна быть предоставлена соответствующая документация в соответствии с условиями, определёнными Федеральным законом № 185-ФЗ "О Фонде содействия реформированию жилищно-коммунального хозяйства". "Пока лимиты финансирования программы капитального ремонта многоквартирных домов не определены, - доложила начальник отдела муниципального хозяйства И.П.Гроссе. - При отсутствии нарушений при подготовке управляющими организациями документации, все заявки будут направлены в Правительство области".

Начаты работы по подготовке проектной документации для строительства светофорного поста на перекрёстке улиц М.Горького и Кирова. В связи с высокой аварийностью на этом участке строительство данного поста было включено в проект "Организация дорожного движения на территории МО "Сланцевское городское поселение". Сейчас в филиале ОАО "ЛОЭСК" Сланцевские городские электрические сети разрабатываются технологические условия, необходимые для разработки проекта поста.

В продолжение обсуждения темы коммунального хозяйства глава администрации А.А.Хопёрский попросил обратить внимание на работу техники ООО "ДОРРОС", занятой на расчистке центральных городских улиц. Поступило несколько замечаний, касающихся небрежности трактористов при расчистке снега с асфальтового покрытия и возле бордюрных камней.

Специалисты архитектурно-строительного отдела готовят документы для размещения муниципального заказа на формовочную обрезку крон деревьев по улице Кирова на участке от Больничного городка до улицы Ленина. В перспективе планируется снос больших тополей по левой стороне улицы Кирова - от улицы М.Горького до Больничного городка. Это большой проект, предстоит убрать более 40 деревьев. В основном - переросшие тополя, не придающие эстетический вид улице и создающие неудобства жителям расположенных у дороги домов. На освободившемся месте, как и на противоположной стороне улице, планируется посадить невысокие деревья.

Администрация Сланцевского городского поселения выходит на один из завершающих этапов утверждения Генерального плана города. В ближайшее время документ будет опубликован в газете "Знамя труда" и размещён на сайте городской администрации для того, чтобы каждый житель города смог познакомиться с Генеральным планом, изучить его. Публичные слушания, которые предусматривают внесение гражданами предложений по изменению Генерального плана или его корректировке, состоятся в середине мая.

Собственники помещений в многоквартирных домах приступили к проведению собраний по выборам советов домов. Необходимость создания данных советов закреплена Жилищным кодексом РФ. В законе установлен срок, до которого в каждом доме должен быть избран этот орган, контролирующий деятельность управляющих компаний. До 18 июня такие советы должны быть созданы повсеместно. В собраниях собственников помещений многоквартирных домов, где есть муниципальное жильё, принимают участие сотрудники комитета по управлению муниципальным имуществом и земельным вопросам.

Начальник отдела культуры, спорта и молодёжной политики В.М.Бесчастная отметила, что на прошедшей неделе прошло много спортивных мероприятий. В Парке культуры и отдыха 10 февраля состоялась военно-спортивная игра "Солдат удачи". Участники игры также встречались с ветераном войны, возлагали венок к братскому захоронению. Очередной этап Спартакиады трудовых коллективов города определил победителя в соревнованиях по волейболу. Первое место заняла команда ОАО "Завод "Сланцы", на втором месте - МУЗ "Сланцевская центральная больница" и на третьем - ООО "Цемент".

В воскресенье, 19 февраля, Спартакиада продолжится соревнованиями по лыжным гонкам. Они состоятся на стадионе "Химик". Завершилось первенство города по баскетболу. Также в предстоящие выходные жителей города ждут в Парке культуры и отдыха, где пройдёт конкурс "Танцы на льду".

Детям нужна семья

В январе в нашем городе двое малышей остались без родительского попечения сразу после рождения.

Максим родился 13 января, а Виктор – 17 января.

Этим беззащитным детям непременно нужна семья, потому что каждый ребёнок имеет право на тёплый родительский дом, заботу и ласку, на нормальное детство и будущее.

Гражданам, желающим принять детей в свои семьи, необходимо обращаться в комитет образования по адресу: г.Сланцы, ул.Кирова, д.16.
Каб. 14, 12а
Тел.2-11-85, 2-31-66.

Состоится инфодень

21 февраля в Фонде поддержки предпринимательства «Социально-деловой центр» состоится очередной информационный день для предпринимателей, где традиционно будут представлены новости законодательства и иная информация: прохождение медосмотров, охрана труда. В инфодне примут участие специалисты Центра занятости, отдела экономики районной администрации.

КОРОТКО

В течение 2011 года на территории района были приобретены 1122 квартиры, что на 372 больше, чем за 2010 год, арендовано 50 земельных участков под индивидуальное жилищное строительство, что на 43% больше, чем в 2010 году. Вклады населения района в Сбербанке России за год возросли на 11,5% и составили почти 1 млрд. руб.

* * *

В настоящее время для оказания экстренной медицинской помощи в отдаленных населенных пунктах нашего района организовано 14 пунктов оказания первой помощи в домовых хозяйствах.

* * *

26 февраля в 14 часов в Доме культуры Старопольского сельского поселения пройдет театрализованное представление «Весёлая Масленица». А затем в 16 часов состоятся соревнования по волейболу между командами Старополье-Овсище-Новоселье-Выскатка.

* * *

22 февраля в городском Доме культуры в 17 часов пройдет «Вечеринка» для людей элегантного возраста.

* * *

23 февраля в 15 часов в городском Доме культуры состоится праздничный вечер «Судьба и Родина», посвященный Дню защитника Отечества. Вход бесплатный.

* * *

В Рудненском сельском Доме культуры прошёл вечер «Дети. Война. Блокада», посвященный 68-й годовщине полного снятия блокады Ленинграда. Библиотекарь И.К.Деркач представила книги, посвящённые детям блокады. Был показан фильм «Оперетта «Сильва», поставленный на Свердловской киностудии в 1944 году эвакуированными из Ленинграда артистами театра оперетты.

Курс доллара США и ЕВРО на 15.02.2012 г.

Операционный офис № 9055/01102 Северо-Западного банка ОАО «Сбербанк России»: USD покупка - 29,45 руб., продажа - 30,55 руб.; ЕВРО покупка - 38,90 руб., продажа - 40,00 руб.

Операционный офис № 1057 г.Сланцы ОАО КБ «Восточный»: USD покупка - 29,55 руб., продажа - 30,45 руб.; ЕВРО покупка - 39,05 руб., продажа - 39,95 руб.

Сланцевский дополнительный офис ОАО «Рускобанк»: USD покупка - 29,60 руб., продажа - 30,29 руб.; ЕВРО покупка - 39,15 руб., продажа - 39,79 руб.

15 ФЕВРАЛЯ - ДЕНЬ ВЫВОДА СОВЕТСКИХ ВОЙСК ИЗ АФГАНИСТАНА

ДОРОГИЕ ЗЕМЛЯКИ!

Пятнадцатого февраля в нашей стране отмечается День памяти о россиянах, выполнявших служебный долг за пределами Отечества. Дата выбрана не случайно – 15 февраля 1989 года завершился вывод советских войск из Афганистана.

Отмечая её, мы воздаём должное верности служебному долгу, отваге, храбрости соотечественников, которые прошли фронтовыми дорогами в мирное время.

Многие из них отдали за интересы Родины самое дорогое – жизнь. В Ленинградской области немало солдат и офицеров, в чьём послужном списке значатся Афганистан, другие «горячие точки». Мы гордимся вами, уважаемые земляки, благодарны за проявленную ратную доблесть, мужество.

Вы и сегодня, на гражданском поприще, продолжаете жить по законам фронтового братства, занимаетесь воспитанием подрастающего поколения на лучших образцах патриотизма. Примите сердечную благодарность за честное служение Отечеству. Желаю вам, вашим родным, близким, товарищам по оружию мирного неба над головой, благополучия и доброго здоровья.

Губернатор
Ленинградской области
Валерий СЕРДЮКОВ.

15 февраля - День памяти о россиянах, исполнявших служебный долг за пределами Отечества.

На афганской земле Вы честно выполнили свой долг, были верны Присяге, данной Родине. В ожесточенных боях Вы проявили беспримерную стойкость и мужество, прославились несгибаемым боевым духом и храбростью.

Страна гордится вашими подвигами, которые служат для молодого поколения примером храбрости и патриотизма, хранит светлую память о тех, кто погиб вдали от Родины.

Подвиг героев афганской войны неподвластен времени. И поэтому мы всегда будем помнить павших сынов России и воздавать дань уважения ветеранам-афганцам. Многие из них и сегодня в строю.

Желаем всем ветеранам-афганцам, матерям и отцам, вдовам и детям погибших здоровья, большой жизненной стойкости, благополучия и оптимизма!

П.П.ШЕРЕНКОВ,
глава Сланцевского
муниципального района.

С.Н.КУЗЬМИН, глава
администрации
Сланцевского
муниципального района.

УВАЖАЕМЫЕ ВОИНЫ-ИНТЕРНАЦИОНАЛИСТЫ, ЖИТЕЛИ ГОРОДА!

Есть несколько дней в году, когда наше сердце переполняет скорбь и гордость за тех, кто исполняет свой воинский долг.

И 15 февраля - дата признания заслуг россиян, которые за пределами страны защищали её интересы. Подвиг тысяч советских людей, прошедших афганские горы и пустыни, бессмертен, благороден. Мы разделяем всю боль утраты с теми, кто потерял на этой войне своих родных и близких, своих мужей и детей, а также отдаём дань уважения всем участникам тех событий. Познавая прошлое, учитывая новые уроки истории, будем ценить интернациональный подвиг и вечно помнить солдат и офицеров, отдавших свои жизни на службе Отечеству. Мы склоняем головы перед мужественными защитниками - павшими и живыми - перед всеми, кто до конца остался верен своей стране. Они сражались вдали от родной земли, но сражались, не забывая о воинском достоинстве, человечности и доблести, сражались за Родину и за наших потомков! Искренне желаем вам - ветеранам боевых действий, воинам-интернационалистам - мира, крепкого здоровья, счастья и благополучия!"

Р.В.ШОТТ,
глава муниципального
образования Сланцевское
городское поселение.

А.А.ХОПЕРСКИЙ,
глава администрации
Сланцевского городского
поселения.

Главная задача - экономический рост

Итоги социально-экономического развития Сланцевского района в 2011 году и задачи на 2012 год были темой традиционной ежегодной встречи администрации района с населением. На встрече, состоявшейся 14 февраля в актовом зале школы №3 (здание на ул.Грибоедова), присутствовали депутаты, руководители предприятий и муниципальных органов самоуправления, руководители общественных организаций. В работе собрания принял участие вице-губернатор Ленинградской области А.Д.Бурлаков. Участники собрания поздравили Р.В.Шотта, который в этот день на заседании Совета депутатов Сланцевского городского поселения был избран главой поселения и пожелали ему плодотворной работы.

Открыл собрание **глава Сланцевского муниципального района П.П.Шеренков.** Затем он выступил по итогам работы Совета депутатов района. Среди основных направлений были названы работа над нормативно-правовыми актами, контроль исполнения принятых решений, прием населения. Основные проблемы, по которым обращались жители района, связаны с вопросами ЖКХ и землеустройства. В составе Совета работали три постоянные депутатские комиссии. Проведено 15 сессий, принято 112 решений. П.П.Шеренков предложил в дальнейшем ввести в практику работы Совета т.н. "час администрации", что позволит более эффективно контролировать исполнение принятых решений. В 2011 году в рамках своих полномочий Совет принимал изменения в Устав района; рассматривались вопросы здравоохранения, образования, социальной защиты населения. Практически на каждое заседание выносились вопросы, связанные с исполнением бюджета. Основной целью работы Совета является повышение уровня благосостояния населения, поэтому большое внимание уделялось поддержке малого и среднего предпринимательства, промышленного комплекса, участию в целевых программах. В числе задач на 2012 год было названо создание условий для экономического роста в районе. В 2011 году звание "Почетный гражданин Сланцевского района" было присвоено Э.И.Батрак и А.Н.Лисаковой, 20 человек были награждены почетными грамотами, 21 человеку объявлена благодарность главы района. Докладчик предложил также ввести звание "Меценат года" для тех, кто занимается благотворительной деятельностью.

Итоги экономического развития района подвел в своем выступлении **заместитель главы администрации Сланцевского муниципального района А.Н.Колесов.** Наибольший процент занятых в экономике приходится на сферу оптово-розничной торговли и обрабатывающие производства. В течение 2011 года удалось снизить уровень зарегистрированной безработицы с 2,14% до 1,34%. Наиболее значимыми предприятиями района являются: ООО "Цемент", ОАО "Завод "Сланцы", ОАО "Цесла", ЗАО "ЕвроАэроБетон", ОАО "Полимер", ЗАО "Нева-Энергия", ООО "Сланцевский водоканал". Среднесписочная численность работников составила 6922 человека. Среднемесячная начисленная заработная плата по этим предприятиям возросла на 22,7% и составила 18072 рубля. В ОАО "Ленинградсланец" введена процедура конкурсного управления, и на 15 марта 2012 г. назначены торги по реализации имущества. Госпакет акций ОАО "Завод "Сланцы" 21 декабря на очередном аукционе приобрело ООО "Синтнефть", которое еще не вступило в права собственника.

В январе 2011 года зарегистрировано новое сельскохозяйственное предприятие ООО "Житница". Среднесписочная численность занятых на сельскохозяйственных предприятиях сократилась на 19% и составила 466 человек. Среднемесячная заработная плата возросла на 22% и составила 17 тыс. рублей. На 01.01.2012 г. в хозяйствах содержались 5000 голов КРС. Валовое производство молока по району снизилось на 11% и составило 15 тыс. тонн. По итогам отчетного года только ЗАО "Осьминское" удалось увеличить объемы производства. Для стабилизации ситуации на ООО АПП "Загривское" ведутся переговоры на предмет приобретения предприятия. За 2011г. государственная поддержка сельхозоваропроизводителей увеличилась на 2% и составила 52 млн. руб.

В рамках реализации программы "Социальное развитие села" выполнен ремонт в ДК д. Ложголово Старопольского сельского поселения и капремонт здания ДК д. Выскатка.

Численность работающих в малом бизнесе - около 5 тыс. человек, треть от занятых в экономике района. Зарегистрировано 502 организации и 993 индивидуальных предпринимателя. В течение 2011 г. зарегистрировались 204 ИП и 19 юридических лиц. В районе действует программа развития и поддержки предпринимательства, работает бизнес-центр, бизнес-инкубатор. В рамках программы поддержки "моногородов" конкурсной комиссией администрации городского поселения профинансировано 32 бизнес-проекта начинающих предпринимателей на сумму почти 10 млн. руб. Программа продолжится в 2012 году. В районе разрабатываются генеральные планы поселений, правила землепользования и застройки, ведется активная работа по привлечению инвесторов. В экономику района по итогам 2011 г. инвестировано почти 3 млрд. р. или на 40% меньше, чем в 2010 г., что связано с окончанием строительства ООО "Цемент". Продолжается модернизация производства на ОАО "Цесла", начинается строительство завода ООО "Экорусметалл".

Крупные инвестиционные вложения запланированы в развитие потребительского рынка. Так, в Сланцах на пр.Молодежный ведется строительство торгового комплекса, в Лучках открылся магазин "Пятерочка", планируется строительство: торгово-ресторанного комплекса на "больничном городке", нового здания автовокзала, физкультурно-оздоровительного комплекса; гостиничного комплекса в пос.Черновское, ФАПа в деревне Загривье.

Заместитель главы администрации Ю.А.Шепов рассказал о ходе газификации в районе. Это ключевая задача для повышения эффективности коммунальной энергетики, обязательное условие для привлечения инвестиций. Тарифы на теплоэнергию для мазутных котельных утверждены в размере более 4 тыс. руб. за 1 Г/кал, но для населения плата не поднималась. Выпадающие доходы теплоснабжающим организациям компенсируются за счет субвенций правительства Ленинградской области. В 2011 г. новая для района организация ООО "Леноблтеплоэнерго" взяла на себя теплоснабжение трех поселений. Построена газовая котельная в Гостицах, теперь на очереди котельная в Выскатке, строительство которой должно завершиться к началу следующего отопительного сезона. К Выскатке в рекордно короткие сроки был построен газопровод протяженностью 9 км. Далее продолжится строительство газопровода к д.д. Старополье, Овсище, Новоселье, которое предполагается осуществить в срок до 2015 г. Кроме того ОАО "Леноблгаз" построило также участок газопровода длиной 8 км от ГРС в д.Ищево до г.Сланцы в обход ведомственной ГРС, принадлежащей ОАО "Завод "Сланцы" в целях повышения надежности газоснабжения городских потребителей, и в том числе газовой котельной в Лучках, строительство которой планируется в 2012 г. В Черновском сельском поселении мазутную котельную в д.Монастырек заменила электроконвекторная установка. Ю.А.Шепов отметил, что проектные и электромонтажные работы быстро и качественно были проведены ООО "Сланцыэлектромонтаж". Аналогичная задача повышения энергоэффективности должна быть решена в текущем году для д.Гусева Гора Новосельского сельского поселения. Проблемой остается пока электроснабжение г.Сланцы, поскольку в нем задействованы сети ОАО "Ленинградсланец". Существует угроза несанкционированного затопления шахт. Докладчик отметил, что в 2011 г. был проведен ремонт 28 км дорог регионального значения. Завершено строительство комплекса очистных сооружений в д.Старополье. На завершающем этапе - проектирование канализационно-очистные сооружения в д.Гостицы. Аналогичный объект в д.Загривье пока не закончен и не введен в эксплуатацию, это задача на 2012 г. В марте ожидается начало деятельности полигона ТБО в г.Сланцы.

Заместитель главы администрации Т.А.Большакова рассказала об итогах работы в социальной сфере. В здравоохранении: МУЗ "Сланцевская ЦРБ" сумело снизить смертность от болезней системы кровообращения на 7.1 %, (хотя этот показатель остается одним из самых высоких показателей в области); по онкологическим заболеваниям смертность снизилась на 1% (заболеваемость - на 11%); в районе длительное время отсутствует младенческая и материнская смертность. Но на 27 % выросла заболеваемость ВИЧ-инфекцией. В 2011 году проведен ремонт приемного покоя, женская консультация переехала в новые помещения. Проведен капитальный ремонт родильного отделения, Старопольской амбулатории, продолжается ремонт лабораторного отделения поликлиники. Приобретены 2 стоматологические установки для школ №1 и 6. Работают передвижные флюорограф и амбулатория для населения отдаленных населенных пунктов. За 2011 год поступило 6 автомобилей для скорой медицинской помощи, все автомобили оборудованы системой ГЛОНАСС. При этом обеспеченность врачами по-прежнему около 60 %, в 2011г. принято 7 врачей, выдано 8 направлений для поступления в медицинские вузы. Основная проблема - отсутствие жилья. С 1 сентября 2011 года произошли изменения в системе оплаты труда, и среднемесячная плата врачей составила 29336 руб.

Сфера образования. В районе обучаются в восьми общеобразовательных учреждениях 3146 учеников, посещают 15 дошкольных учреждений 1663 ребенка и 2725 детей занимаются в 6 учреждениях дополнительного образования. В 2011 году открыт детский сад №4 на 110 мест, в других дошкольных учреждениях открыто дополнительно 4 группы на 55 детей. Благодаря поддержке губернатора Ленинградской области В.П.Сердюкова начат ремонт помещений в детском саду №15, дополнительно будут открыты 3 группы на 45 детей. На 01.01.2012 года на учете для устройства в дошкольные учреждения состоят 332 ребенка в возрасте до 3 лет, а с 1 сентября потребность в устройстве детей будет полностью удовлетворена. Охват услугами дошкольного образования в районе - 83,9%, что выше среднеобластного показателя.

Переходя к общему образованию, Т.А.Большакова отметила, что результаты ЕГЭ по обязательным предметам по среднему баллу значительно выше районных показателей 2010 г. Результаты ЕГЭ выпускников школы № 1 по русскому языку и математике выше не только областных показателей, но и показателей по России. С целью стимулирования результативности труда в образовании с 01.09.2011 введена новая система оплаты труда и зарплата за 4 квартал 2011 г. составила 25493 р. Престиж профессии растет. В региональную целевую программу "Приоритетные направления развития образования в Ленинградской области на 2011-2015 гг." вошел объект реконструкции - Выскатская школа, за 2012 г. необходимо подготовить проектную документацию и пройти экспертизу. Есть потребность и в ремонте других объектов.

Заместитель главы администрации Сланцевского муниципального района В.Н.Камышев отметил, что в прошедшем году зарегистрирована официальная символика всех муниципальных образований района. В 2011 году состоялось награждение почетным знаком "За заслуги перед Сланцевским районом", которые были вручены В.В.Кравченко и П.Я.Дмитриеву. В числе направлений, которым следует уделить больше внимания, были выделены культура, физическая культура. Улучшились показатели района в сфере общественной безопасности, хотя присутствует и рост рецидивной преступности. Продолжается реализации муниципальной программы пожарной безопасности, а также региональной программы "Совершенствование добровольной пожарной охраны", за счет чего приобретаются средства пожаротушения для всех поселений.

Завершил отчет **глава администрации С.Н.Кузьмин** докладом об исполнении бюджета. Доходная часть консолидированного бюджета возросла, а исполнение составило 104% к плану. Основную долю доходов составляют безвозмездные поступления из областного бюджета - 791 млн. руб (рост 171 млн руб к уровню 2010 года). Налоговые и неналоговые поступления - это собственные доходы - составили 441 млн руб (102% к плану, 36% в общем объеме доходной части). Первоначально в конце декабря бюджет был принят в размере 601млн - доходная часть, с дефицитом 14 млн.руб. при том, что заявки бюджетополучателей были существенно выше. После корректировки в течение года план составил 813 млн.руб, исполнение - 773млн.руб.

Основным налогом является налог на доходы физических лиц, который составляет 49% в собственных доходах и 14% в общем объеме бюджета. Рост к 2010 году составил 10 млн. руб., но все же это 94% к запланированному уровню. При исполнении плановых доходов также остались недополучены - от продажи земли и имущества 28 млн.руб, по НДФЛ - 7 млн.руб. в связи с сокращением численности работающих. Задолженность района на конец года составила 31 млн руб., в том числе перед поставщиками и подрядчиками - 17 млн.руб. На протяжении последних трех лет идет постоянное снижение доходов, поступающих в самостоятельное распоряжение района, в том числе и дотаций из областного бюджета. Так, в 2009 г. дотации составили 157 млн.руб., то в 2011г. - 110 млн.руб. Собственные доходы увеличиваются, но все же их недостаточно для решения всех задач. Снижение расходной части и отсутствие источников для покрытия дефицита привели к низкому уровню исполнения бюджета за прошедший год - 85%. На решение вопросов местного значения из бюджета района направлено 337 млн.руб. при плане 393 млн.руб. По сравнению с 2010г. расходы сократились на 3%. Основные трудности возникают при исполнении собственных полномочий. Бюджет носит явно социальный характер. 47% в нем занимает содержание сферы образования, 33% - на оказание услуг в социальной сфере. 9% - в здравоохранении. Содержание аппарата управления - 6%, национальная экономика - 3%. Муниципальный долг района на конец года составил 60 млн.руб., основную долю его составляет бюджетный кредит, взятый в 2010 г. На сегодня этот долг погашен на 4 млн.р. Безвозмездные перечисления из бюджета района в бюджеты поселений составили 19 млн.р., и этого недостаточно. Из бюджета области поселениям были выделены значительные средства, за что глава администрации района выразил большую благодарность правительству и губернатору Ленинградской области. Так, сельским поселениям было выделено 107 млн.р., городское поселение получило из областного и федерального бюджетов 134 млн.руб., что намного больше, чем в 2010 году.

В бюджете на 2012 г. ситуация осложняется в части налоговых и неналоговых доходов, эта сумма будет составлять 170 млн.р., сказал С.Н.Кузьмин Придется гасить долг в объеме 26 млн.руб. Недостаток средств в бюджете составляет примерно 100 млн.р. Увеличение нагрузки на бюджет произошло из-за открытия дополнительного детского сада на 110 мест, открытие новых групп на базе существующих детских садов, изменения в системе оплаты труда, увеличение тарифов на тепловую энергию. В правительство области направлены обращения при возможности учесть, что потенциал района сейчас не позволяет решать все поставленные перед ним задачи. "Мы готовы к анализу бюджета и оценке эффективности нашей работы, - сказал С.Н.Кузьмин . - Но без помощи правительства области нам сейчас не справиться".

А.Д.Бурлаков в своем выступлении поблагодарил жителей, руководителей муниципальных органов и предприятий за вклад в развитие района. Одним из важных направлений дальнейшей деятельности правительства Ленобласти он назвал работу в целях закрепления населения на территории области.

«Даже несмотря на морозы, жители Ленинградской области вышли на улицы, чтобы выразить свое мнение. Безусловно, такая выдержка и стойкость, в проявлении своей гражданской позиции, достойны похвалы и благодарности».

Губернатор Ленобласти поблагодарил участников митинга за активность

Губернатор Ленинградской области Валерий Сердюков поблагодарил всех участников митингов, прошедших в регионе 11 февраля под лозунгом «Стабильности – да! Революции – нет!», за проявленную активную гражданскую позицию и выдержку.

«Даже несмотря на морозы, жители Ленинградской области - вышли на улицы, чтобы выразить свое мнение. Безусловно, такая выдержка и стойкость, в проявлении своей гражданской позиции, достойны похвалы и благодарности», - отметил губернатор.

Валерий Сердюков также добавил, что поддерживает лозунги митингующих «За стабильность и развитие».

«Ленинградская область за последние десять лет из дотационного региона превратилась в один из наиболее развитых в социальном и экономическом плане субъектов федерации. И именно стабильность в нашем развитии поможет области закрепиться на позициях безусловного лидера среди других регионов», - добавил он.

Напомним, что сегодня в городах Ленинградской области прошли массовые митинги, в которых приняло участие около 25 тысяч человек.

Жители региона выразили поддержку кандидату в президенты Владимиру Путину под лозунгом «За сильную Россию!».

Начинают работу интернет-сервисы ЦИК России

На сайте ЦИК России (www.cikrf.ru) **начинают работу интернет-сервисы, позволяющие гражданам России получать через интернет доступ к сведениям об избирательных участках, в том числе тех, где они включены в списки избирателей.**

Интернет-сервис «Найди себя в списке избирателей» обеспечивает гражданам России доступ к сведениям об избирательном участке, где гражданин включен в список избирателей. Этот сервис начнет функционировать с 15 февраля т.г. и завершает работу в 21.00 4 марта т.г. Для получения пользователями сайта ЦИК России соответствующих сведений следует пройти авторизацию в «Личном кабинете» (ссылка на главной странице сайта ЦИК России). После чего необходимо указать в шаблоне запроса следующие персональные данные: фамилию, имя, отчество, год рождения, адрес места жительства избирателя. Он-лайн-интернет-сервис «Найди свой избирательный участок», обеспечивающий доступ к сведениям о любых избирательных участках, также начинает работу 15 февраля т.г. Обращение к этому сервису осуществляется по ссылке с главной страницы сайта ЦИК России (не требуется авторизации «Личного кабинета»). Для получения необходимых данных в шаблоне запроса следует указать только адрес места жительства.

Виктория ПОЛЯКОВА,
пресс-секретарь
Избирательной комиссии
Ленинградской области.

Леонид Рошаль инициировал создание медицинской палаты в Ленинградской области

Предложение создать региональную общественную медицинскую палату озвучил известный хирург Леонид Рошаль во время встречи с медицинскими работниками региона в Ленинградском дворце молодежи, которая состоялась 8 февраля.

Идею создать свою ассоциацию регионального уровня медики одобрили и единогласно проголосовали «За». Голосованием же выбрали членов рабочей группы. Ими стали врачи, наиболее известные в регионе своей профессиональной и общественной деятельностью, в том числе главный врач областной клинической больницы Валерий Тришин, главный кардиолог Ленобласти Татьяна Тюрина, главный врач Сертоловской ЦГБ Евгений Костюшов, председатель региональной общественной организации медиков Ольга Шишкина, медики муниципальных учреждений. «Ассоциация медиков – это сообщество действия! Национальная палата работает эффективно, мы защищаем права медработников. Нужно создать в Ленинградской области мощную медицинскую палату, целью которой будет защитить не только интересы врачей, но и пациентов - от врачебных ошибок и некачественных медицинских услуг. В этом есть реальная потребность, это видно по оживленной реакции людей» - подчеркнул президент Национальной медицинской палаты Леонид Рошаль.

Одобрил идею нового общественного объединения медработников и спикер областного парламента А.Худилайнен. По его словам, в этой организации должно быть как можно больше медиков из разных районов региона, которые работают на местах и хорошо осведомлены о насущных проблемах. Для начала работы осталось назначить дату первого съезда и принять устав медицинской палаты Ленобласти.

В ходе беседы, на которую собрались более 1000 медицинских - работников со всей области и студентов медицинских вузов, речь зашла также о состоянии системы здравоохранения сегодня и десять лет назад, о митингах и предстоящих выборах Президента РФ. «Система здравоохранения была под корень разрушена в девяностые годы. И сегодня много проблем – недовольны пациенты, недовольны врачи. Я вам честно скажу - без решения социальных вопросов и без повышения зарплаты медикам мы ничего не сделаем с нашим здравоохранением. Я сегодня надеюсь только на то, что продолжится процесс модернизации системы российского здравоохранения» - отметил Леонид Рошаль и подчеркнул, что впервые в истории России благодаря созданию Общероссийского народного фронта в редакции главного закона о здравоохранении стали участвовать специалисты-медики и представители общественных организаций, причем 109 поправок в проект закона действительно были внесены. «Владимир Путин первым прислушался к нашему мнению, мнению Общественной палаты, а не к мнению Зурабова» - заметил врач. Среди положительных изменений за последние годы Л.Рошаль перечислил в качестве основных повышение зарплаты медработникам и переоснащение медучреждений современной техникой, основной бедой назвал недостаток финансирования.

Что касается митингов и протестных акций оппозиции, которые - в последние месяцы проводились в разных городах России, Леонид Рошаль был категоричен: «Я был в 1991 году возле Белого дома. Так вот, тогда люди были готовы умирать. После событий на Болотной я позвонил своему знакомому, который был на митинге, хотя у него дом в Швейцарии, дом в Подмосковье, большая квартира, хорошая машина и задал ему вопрос «Почему?». Он ответил, что его бизнес страдает от откатов и ему это надоело. Тогда люди были готовы умирать, и было ради чего, а сегодня – нет, и в этом принципиальная разница. Но очень важно сегодня иметь активную гражданскую позицию и участвовать в решении общих проблем профессионально». В завершение встречи по традиции Леонид Михайлович ответил на вопросы из зала. «Вы спрашиваете, за кого я буду голосовать? А за кого еще?», - удивленно ответил хирург.

Смертную казнь - за казнокрадство

Часть статьи Владимира Путина, нашедшей самый живой отклик среди общественности, посвящена борьбе с коррупцией. Ни для кого не секрет, что на сегодня эта проблема - одна из острейших в российской экономике.

"Эту проблему необходимо решать, - соглашается Николай Стариков, - более того, я и мои коллеги из "Профсоюза граждан России" являемся горячими сторонниками возвращения смертной казни, в том числе за казнокрадство в особо крупных размерах".

- Есть преступление, должно быть и наказание. Наказание должно быть самое жесткое! Однако если говорить о воровстве бюджетных денег, необходимо задать вопрос - а откуда в бюджете России появились деньги? Нефть, газ - это все очень хорошо, но почему-то при правлении Б. Ельцина не было сделано самого главного - не был введен налог на добычу полезных ископаемых.

В итоге - нефть и газ качались, а все деньги оседали на Каймановых островах. В России же не оставалось фактически ничего. Налог был введен только в период правления Владимира Путина, именно в этот момент началось наполнение бюджета.

Замечу так же, что и цены на нефть не были гораздо ниже. Цены "позднего" Горбачева абсолютно совпадают с ценами "раннего" Путина, а теперь давайте сравним результат. Некоторые говорят, что Горбачев развалил Советский Союз именно потому, что не было денег, цена на нефть низко упала. Это так. Но Путин, находясь в значительно более сложной ситуации, при такой же стартовой цене на нефть достиг совершенно иных результатов.

Россия сохранилась и двигается вперед. Давайте не будем этого забывать. Мысль не раз звучавшая ранее - это необходимость перехода от сырьевой экономики к экономике инновации и модернизации.

Конечно, необходимо расширять сферу российской экономики, в этом я не могу не согласиться с Владимиром Путиным, но хочу отметить, что совершенно не важно, каков объем нефтяного потока, если нет законов, который оставит нефтедоллары в казне. Были бы похожие показатели при Ельцине, Ходорковский заработал бы лишних 100 млрд и опять попытался бы скупить Госдуму. Законодательство было доработано только в период правления нынешнего премьер-министра. Что же касается периода, когда, как выражаются некоторые экономисты, у Путина началась "неправильная политика", то не стоит упускать из внимания, что это время, когда был уволен премьер-министр Касьянов, известный под прозвищем "Миша 3%".

Когда Путин набрал достаточно силы и суверенитета, чтобы уволить своего премьер-министра, он сразу перестал нравиться либералам. А вот жителям России очень нравится, когда коррупционера увольняют из правительства. Обратите внимание, что ни у одного другого экономиста или министра никогда не было подобного прозвища.

На мой взгляд, важный пункт в статье премьер-министра, это увеличение налоговой ставки для так называемых богатых граждан. Общество медленно, но подошло к этому.

Безусловно, необходимо разделить налоговую ставку так, как это сделано в развитых экономических странах. Достаточно отметить тот факт, что "младореформаторы" вывели из налогообложения доходы по акциям. Они вообще не облагаются подоходным налогом, я вижу в этом еще один важный источник увеличения доходов бюджета.

У России великое будущее. Я считаю, что необходимо свернуть остатки либерального проекта, который до сих пор существует и провести целый ряд национализаций - рубля, сделать Центробанк полностью государственным и зависимым от правительства, национализировать природные ресурсы, обрабатывающую промышленность и обязательно ввести монополию государственной торговли этими природными ресурсами. Причем обязательно только за рубли.

Владимир Путин: люди разного призвания должны иметь поле для реализации своего потенциала

Глава кабинета министров России Владимир Путин в понедельник, 13 февраля, опубликовал пятую авторскую статью. После национального вопроса, проблем экономики и развития демократии Владимир Путин обратился к задачам социальной политики.

По мнению главы Правительства, на сегодняшний день в социальной сфере есть четыре основных проблемы, требующих быстрого, а главное - качественного решения. Первая из них - проблема реализации профессиональных знаний на рынке труда. "Эта проблема значительно обострилась в последние годы, когда большинство молодых работников, входящих на рынок труда, окончило вузы", - отметил Владимир Путин. Вторая состоит в чрезвычайно большой дифференциации доходов населения. По словам премьера, каждый восьмой гражданин России все еще живет за официальной чертой бедности. Третья проблема - откровенно плохое качество образования и здравоохранения, и, наконец, четвертая - значительное сокращение численности населения трудоспособного возраста, которое неминуемо влечет за собой повышение эффективности социальных расходов государства.

"Эффективно управлять качеством медицинской помощи, образовательных программ, научных исследований можно только опираясь на авторитет профессиональной среды. Восстановление профессиональной морали, самоуправление и самоочищение профессиональных коллективов - это то, на что вправе рассчитывать общество, пересматривая свои отношения с медицинским, учительским, научным сообществом", - подчеркивает Владимир Путин. Для достижения этих целей необходимо, по мнению главы Правительства, 1 сентября оплату труда преподавателей государственных вузов повысить до средней по региону. А в 2013-2018 гг. заработок профессоров и преподавателей вузов должен составить 200% от среднего по экономике региона. Этот же ориентир предложен для врачей.

По мнению Владимира Путина, наряду с образованием и здравоохранением, государство должно заботиться об обеспечении комфортного социального самочувствия рабочих. "Сегодняшний рабочий - это ответственный исполнитель сложных и меняющихся технических регламентов", - пишет премьер.

"Рынок труда квалифицированных рабочих нуждается в серьезных переменах. Необходимо построить внутри рабочих профессий социальные лифты. В России надо воссоздать рабочую аристократию. К 2020 году она должна составить не меньше трети квалифицированных работников - около десяти миллионов человек", - подчеркивает Владимир Путин.

Говоря о пенсионной системе Владимир Путин отметил, что в свете сегодняшних реалий России необходима "совершенно новая пенсионная политика для среднего класса". Кроме этого премьер подчеркнул, что пенсии обязательно должны расти. "Необходимо учитывать интересы тех, кто намерен продолжить работу по достижении пенсионного возраста и, имея хороший заработок, хотел бы отсрочить оформление пенсии, но зато значительно увеличить ее будущий размер. Еще раз хочу сказать, что я против повышения пенсионного возраста", - подчеркнул Владимир Путин. Касаясь темы студенчества, глава Правительства предложил повысить стипендию на 5 тысяч рублей в месяц. " Стипендия для тех, кому она реально необходима, кто без нее не сможет продолжать образование должна достигнуть прожиточного минимума студента. На сегодняшний день это означает прибавку к стипендии в размере 5 тыс. рублей в месяц", - отметил премьер. Проблему доступности нового жилья можно решить к 2020 г. для 60% российских семей, считает Владимир Путин. По словам Владимира Путина, "цена ипотеки должна снизиться вместе со снижением инфляции. Должны получить развитие сберегательно-накопительные механизмы - типа немецких стройсберкасс". Кроме этого премьер предложил создать типовые контракты, гарантирующие права долгосрочных арендаторов.

"Сегодня в России живет 143 млн. человек. По оценкам экспертов, при инерционном сценарии к 2050 г. оно составит порядка 107 млн человек. Если же нам удастся сформулировать и реализовать эффективную, комплексную стратегию народосбережения - население России увеличится до 154 млн. человек", - отмечает Владимир Путин.

Владимир Путин считает, что России необходимы телеканалы, посвященные классической музыке, театру, изобразительному искусству, архитектуре, а также литературный, исторический и каналы с детской классикой.

"Вокруг задачи развития человеческого потенциала России мы должны выстроить нашу социальную, экономическую, миграционную, гуманитарную, культурно-просветительскую, экологическую, законодательную политику. И не на период от "выборов до выборов", а на долгосрочную, в полном смысле - историческую перспективу", - подчеркивает глава Правительства.

«Строительство справедливости...». Мнения, суждения, комментарии

Председатель Правительства Владимир Путин в понедельник, 13 февраля опубликовал авторскую статью «Строительство справедливости. Социальная политика для России». Премьер предлагает ряд мер, которые будут способствовать возрождению престижа рабочих профессий и прикладных специалистов.

«Многие инициативы, которые сейчас исходят от федерального центра, уже реализуются на территории области», - считает **председатель Закса Ленобласти Александр Худилайнен.**

«Это касается и социальных выплат на рождение ребенка, и заработной платы учителей. В своей последней статье, посвященной социальной политике, премьер-министр В.Путин обозначил ряд важных направлений. В частности, он обратил внимание на повышение престижа рабочих профессий. И здесь, как мне кажется, помощь ветеранских организаций Ленобласти станет неоценимой, так как многие из ветеранов прошли производственное обучение, и никто лучше не сможет объяснить молодежи, что рабочая профессия тоже может быть интересной и перспективной. Давайте вспомним об институте наставников. Наставничество ветеранов в воспитании молодежи, передача им профессиональных знаний, поможет возродить добрые традиции рабочих профессий».

НЕОБХОДИМО СОВЕРШЕНСТВОВАТЬ СИСТЕМУ ЕГЭ

Доступное и качественное образование для граждан страны – одна из основных тем последней - статьи Владимира Путина «Строительство справедливости.

Продолжение на стр. 10.

«День социальной помощи»

По поручению губернатора Ленинградской области в феврале проходят мероприятия под девизом «День социальной помощи». Их цель – разъяснение гражданам вопросов, связанных с предоставлением мер социальной поддержки и социального обслуживания.

9 февраля в Гостицком сельском поселении состоялась встреча с представителями правительства области – заместителем председателя комитета по социальной защите населения Н.С.Грибовой и начальником отдела проблем семьи, женщин и детей Э.А.Игнатьевой. Во встрече участвовали также заместитель главы администрации Сланцевского муниципального района Т.А.Большакова, председатель комитета социальной защиты населения районной администрации А.Н.Подольский и специалисты комитета. Сельчане проявили большой интерес к этому мероприятию – зал в администрации Гостицкого поселения был переполнен.

Открывая встречу, А.Н.Подольский подчеркнул: объём финансовых средств на предоставление мер соцподдержки и социального обслуживания для населения района с каждым годом растет. В 2011 году на эти цели из бюджетов всех уровней был выделен 191 млн.рублей, на нынешний год запланировано на 26 млн.рублей больше – основная доля расходов приходится на областной бюджет и составляет 140,2 млн.рублей. В Сланцевском районе мерами социальной поддержки пользуются около 15 тысяч человек: предоставляется 18 видов данных мер, производится более 25 выплат льготным категориям граждан.

Александр Николаевич очень подробно и доходчиво рассказал о ситуации в Гостицком поселении: из 1726 жителей поселения меры соцподдержки получают 700 человек. В прошлом году 493 жителям поселения были предоставлены меры соцподдержки по оплате жилья и коммунальных услуг на сумму более 3 млн.рублей. Ежемесячные денежные выплаты получают ветераны труда РФ – их в поселении 156 человек, а также те, кто удостоен почётного звания «Ветеран труда Ленинградской области»: в минувшем году выплаты данным категориям граждан составили, соответственно, 583 тыс.рублей и 531 тыс.рублей.

Особое внимание, подчеркнул А.Н.Подольский, уделяется мерам социальной поддержки семей с детьми: им выплачивается за счёт средств областного бюджета единовременное пособие при рождении ребёнка в размере 11 тыс.рублей, ежемесячное пособие на детей из малообеспеченных семей, ежемесячная компенсация на полноценное питание беременным женщинам, кормящим матерям и детям до 3 лет. Многодетные семьи получают ежегодную денежную компенсацию для приобретения одежды и школьно-письменных принадлежностей в размере 1500 рублей на каждого ребенка, обучающегося в школе.

Важное направление деятельности – социальное обслуживание населения. В районе работают два центра: центр социального обслуживания граждан пожилого возраста и инвалидов «Надежда» и социально-реабилитационный центр для несовершеннолетних «Мечта», которые оказывают комплекс услуг. Этими услугами пользуются и жители Гостицкого поселения. «Мы считаем заботу о людях главной и основной задачей нашей деятельности, - сказал А.Н.Подольский. – Жители района получают все меры социальной поддержки, предусмотренные законодательством. В своей работе мы стремимся использовать индивидуальный подход, чтобы оказать помощь каждому, кто обращается к нам со своими насущными проблемами».

О решении вопросов социальной защиты населения Ленинградской области говорила Э.А.Игнатьева. За последние 5 лет объём финансирования из федерального и областного бюджетов на предоставление мер социальной поддержки семьям с детьми увеличился в 2,9 раза: с 313 млн.рублей в 2006 году до 865 млн.рублей в 2011 году. Объём межбюджетных трансфертов, направляемых в районы на предоставление выплат отдельным категориям граждан и организацию социального обслуживания населения, за этот период вырос в 1,9 раза: с 3377 млн.руб. до 6339 млн.рублей. В прошлом году различные льготы и социальные гарантии получали 552 тысячи жителей области. «В прошедшем году комитетом приняты меры по совершенствованию механизма предоставления отдельных льгот, - сказала Э.А.Игнатьева. – Разработаны технологические карты межведомственного взаимодействия на 40 государственных услуг, определен порядок предоставления пособий неработающим гражданам по уходу за ребенком до полутора лет. С июля 2011 года ежемесячные денежные компенсации ветеранам труда, сельским специалистам и многодетным семьям производятся в «твёрдых» суммах. Размер выплат стал единым для каждой льготной категории независимо от благоустроенности жилья. Это поставило в равное положение всех получателей компенсации за ЖКУ, относящихся к одной льготной категории».

Эльмира Арменовна отметила, что по поручению губернатора внесены изменения в областное законодательство, регламентирующее дополнительные меры поддержки семей с детьми. С 1 января 2012 года ежемесячные пособия на детей-инвалидов, а также на детей, чьи родители являются инвалидами I и II группы, повышаются до величины прожиточного минимума, установленной на ребенка. Средний размер доплаты составит 1211 рублей. В полтора раза увеличены размеры ежемесячных пособий на детей, родители которых находятся в розыске и уклоняются от уплаты алиментов, и на детей военнослужащих по призыву. За счёт средств областного бюджета введено дополнительное единовременное пособие при рождении одновременно 3 и более детей в размере 100 тыс.рублей. Губернатором принято ещё одно важное решение: с января нынешнего года введён региональный материнский капитал в размере 100 тыс.рублей многодетным семьям при рождении третьего и последующих детей. В настоящее время правительством области рассматривается вопрос учреждения губернаторских доплат по таким социально-значимым выплатам, как ежемесячные пособия на детей малоимущим семьям, увеличение компенсации на питание беременным женщинам и кормящим матерям, детям до 3 лет, а также увеличение ежегодной компенсации на школьную форму на детей из малообеспеченных многодетных семей.

Говоря об организации социального обслуживания населения, Э.А.Игнатьева подчеркнула: в 2011 году на содержание государственных стационарных учреждений социального обслуживания было выделено 940,2 млн.рублей, в том числе - за счет средств областного бюджета – 736,7 млн.рублей. Продуктами питания, мягким инвентарем, медикаментами учреждения были обеспечены согласно нормативам. «В условиях посткризисного периода в экономике государственные и муниципальные социозащитные учреждения работали в условиях оптимизации расходов и жёсткой экономии бюджетных средств, - подчеркнула Э.А.Игнатьева. – Но нам удалось главное – не допустить снижения охвата социальным обслуживанием и ухудшения качества социальных услуг». В 2011 году региональное задание на социальное обслуживание граждан пожилого возраста и инвалидов выполнено на 103 процента. Главный вектор развития этой службы – стационарозамещающие формы социального обслуживания. Одна из них – создание мобильных бригад по предоставлению неотложных социальных услуг пожилым людям, проживающим в сельской местности. Для этого для учреждений соцобслуживания приобретен 21 микроавтобус. Внедряется ещё одна форма работы – социально-реабилитационные услуги для постинсультных больных на дому. Одна из перспективных технологий, направленных на сохранение социальной активности пожилых людей – это проект «Университет третьего возраста», который реализуется во всех районах области. В нашем районе «Университеты третьего возраста» созданы в центре социального обслуживания «Надежда» и в Гостицком сельском поселении. В Гостицах его возглавляет очень активный, творческий человек В.Б.Красицкая: она выступила на встрече и очень интересно рассказала о деятельности университета.

Сельчане задали представителям социальной службы ряд вопросов: о выплате детских пособий, о прожиточном минимуме, о том, в каких случаях приостанавливается выплата ЕДК по оплате жилья и коммунальных услуг. На каждый вопрос был дан конкретный ответ.

По окончании встречи поинтересовалась у гостей, которые впервые побывали в нашем районе, впечатлениями от общения с жителями Гостицкого поселения. «Понравилась доброжелательная атмосфера встречи, активность жителей, - сказала заместитель председателя комитета по социальной защите населения Ленинградской области Н.С.Грибова. – Было много вопросов о работе управляющих компаний, тарифах на услуги ЖКХ, приватизации жилья, рациональном использовании земель, но все они не в нашей компетенции. Конечно, мы их зафиксировали и передадим коллегам из других комитетов. Что касается предоставления мер соцподдержки и социального обслуживания, то вопросов было мало: значит, социальная служба в районе работает хорошо, все предусмотренные законом меры социальной поддержки предоставляются своевременно и в полном объеме. Очень порадовало выступление руководителя «Университета третьего возраста» в Гостицком поселении: Валентина Брониславовна – очень позитивный и творческий человек, несомненно, она сможет организовать интересную и эффективную работу с пожилыми людьми.

Хочется пожелать всем сланцевчанам добра и благополучия. А если возникают какие-то проблемы, трудные жизненные ситуации, то социальные работники всегда готовы прийти на помощь».

Т.КРЫЛОВА.

Сохранить Дворец культуры

Во время визита в Сланцы 11 февраля депутат Законодательного собрания Ленобласти В.С.Петров со своим помощником К.В.Суровцевым по приглашению работников ДК ОАО "Завод "Сланцы" посетил Дворец культуры и в неформальной обстановке побеседовал с коллективом. Поводом для встречи послужила тяжелая и неопределенная ситуация, в которой оказалось и учреждение культуры, и все, кто здесь работает.

Директор ДК Н.П.Александрова сказала о самом наболевшем: здание давно нуждается в ремонте, смета на капитальный ремонт, составленная еще в 1991 году, так и осталась нереализованной. Заработная плата сотрудников, - в том числе имеющих почетные звания, руководителей известных коллективов художественной самодеятельности, является просто мизерной. При этом до сих пор непонятно, что впереди - останется ли Дворец в составе ОАО "Завод "Сланцы" или все-таки получит статус муниципального. В коллективе зреет решение дружно подать заявления об уходе, если в течение ближайших месяцев не появится никакой обнадеживающей информации. Насколько печальным будет такой исход для города, говорить не приходится. Ведь здесь работают опытные профессионалы, преданные своему делу; яркие выступления коллективов заводского ДК - это украшение любого концерта как в Сланцах, так и за его пределами. В Лучках не так уж много очагов культуры, и заводской Дворец - важный центр общественной жизни. Сюда приходят взрослые и дети, чтобы пообщаться, интересно и с пользой провести свободное время. В художественных коллективах занимаются около трехсот детей, которые, как получается, возможно, будут лишены этого права.

В.С.Петров заверил участников встречи, что в полной мере разделяет обеспокоенность в коллективе. В настоящее время, когда у завода появился новый собственник, в первую очередь, необходимо выяснить его позицию по отношению к ДК. Как правило, промышленные предприятия передают социальные объекты в муниципальное ведение. Следующий шаг при необходимости - это обращение к губернатору Ленобласти, полномочному представителю президента России. Депутат взял ситуацию на контроль, будет сделано все, что возможно, для сохранения ДК как целостного объекта. Во время встречи обсуждались также вопросы межпоселенческого сотрудничества в культурной сфере, предстоящие крупные события культурной жизни района, в которых ожидается участие художественных коллективов ДК. Н.П.Александрова и председатель профсоюзного комитета ОАО "Завод "Сланцы" И.Н.Бобкова поблагодарили В.С.Петрова за отзывчивость, пожелали ему успеха в работе.

Совет депутатов муниципального образования Сланцевское городское поселение Сланцевского муниципального района Ленинградской области

РЕШЕНИЕ от 14.02.2012 № 304-гсд

О досрочном прекращении полномочий главы муниципального образования Сланцевское городское поселение Прохорова Александра Дмитриевича

На основании заявления главы муниципального образования Сланцевское городское поселение Прохорова А.Д. о досрочном прекращении полномочий главы муниципального образования, в связи с отставкой по собственному желанию, в соответствии с подпунктом 2 части 6 статьи 36 Федерального закона от 06.10.2003 № 131-ФЗ "Об общих принципах организации местного самоуправления в Российской Федерации" (с последующими дополнениями), статьей 45 Устава муниципального образования Сланцевское городское поселение, совет депутатов Сланцевского городского поселения РЕШИЛ:

1. Принять отставку по собственному желанию главы муниципального образования Сланцевское городское поселение Прохорова Александра Дмитриевича с 14 февраля 2012 года.
2. Решение вступает в силу со дня его принятия.
3. Признать утратившим силу решение совета депутатов Сланцевское городское поселение от 19.10.2009 № 01-ГСД.
4. Опубликовать решение в газете "Знамя труда" и разместить на сайте Сланцевского городского поселения.

Глава муниципального образования А.Д.Прохоров.

РЕШЕНИЕ от 14.02.2012 № 305-гсд

Об избрании главы муниципального образования Сланцевского городского поселения

В соответствии со статьей 36 Федерального закона от 06.10. 2003 № 131-ФЗ "Об общих принципах организации местного самоуправления в Российской Федерации" (с последующими дополнениями), статьей 43 Устава муниципального образования Сланцевское городское поселение, на основании результатов голосования, совет депутатов Сланцевского городского поселения РЕШИЛ:

1. Избрать главой муниципального образования Сланцевское городское поселение Сланцевского муниципального района Ленинградской области Шотт Руслана Владимировича - депутата совета депутатов Сланцевского городского поселения по одномандатному избирательному округу № 11
2. Решение вступает в силу со дня его принятия.
3. Признать утратившим силу решение совета депутатов Сланцевского городского поселения от 09.11.2009 № 10 - ГСД.
4. Опубликовать решение в газете "Знамя труда" и разместить на сайте Сланцевского городского поселения.

Заместитель главы муниципального образования Р.В.Шотт.

Стала лучшим библиотекарем года

Читатели, которые посещают старший абонемент отдела библиотечно-библиографического обслуживания центральной городской библиотеки, в первую очередь обращаются к ведущему библиотекарю Ольге Олеговне КОРОНОВОЙ. Она всегда встречает их приветливой улыбкой, добрым словом. За много лет, что она работает здесь, сумела хорошо узнать своих читателей, их вкусы, а поэтому, предлагая ту или иную книгу, Ольга Олеговна ненавязчиво, но очень грамотно рассказывает об авторе, о том, что он написал. Сегодня О.О.Коронова - наш гость.

НАШ ГОСТЬ

- Ольга Олеговна, как Вы начинали свой путь в профессию?

- Я выросла в рабочей семье, где любили читать все, приучили и меня всё самое интересное находить в книгах. Я читала запоем. Но больше всего мне нравились книги Александра Дюма. Особо в школьные годы не думала, кем я стану. Когда последний экзамен был сдан, и школа осталась позади, я, как и многие сланцевские выпускники, поступила в горный институт, филиал которого был открыт в Лучках. Вскоре я поняла, что технарь из меня не выйдет, не моё это дело, и забрала документы. Вот только после этого я и задумалась над тем, где я буду работать. И тут на глаза попалось объявление о том, что в библиотеку требуются работники. Я ухватилась за это объявление, как за спасительную соломинку и отправилась к директору библиотеки - Анне Павловне Хлюстовой. Она приняла меня после небольшой беседы и отправила в передвижную библиотеку, действующую в то время на северной окраине города в том доме, где и музей. Так, с 1982 года и начался мой путь познания библиотечного дела.

- Чем Вы там занимались?

- Основная работа заключалась в выдаче книг на предприятиях, работающих на территории Сланцев. В то время трудящийся народ много читал, мы не успевали фонд обменивать и пополнять. Может, тогда без этого люди не могли жить, и книги становились их и первыми помощниками. Это ведь теперь больше в компьютерах информации черпают, а тогда - книги, газеты, журналы. Хотя и сегодня для многих жителей города книга остается главной, и ничто не может её заменить. В нашем передвижном фонде насчитывалось около 30 тысяч книг, которые были востребованы.

- Вас работа увлекла?

- Можно сказать, что с первых же дней. Я почувствовала себя в своей стихии и была неимоверно счастлива. Теперь-то я могла взять любую книгу, когда захочу. А работа с людьми меня тоже очень увлекла. Среди них столько было интересных, интеллигентных, образованных людей, на которых хотелось быть похожей. Вот так и пролетело для меня 25 лет. За этот период я успела заочно окончить Ленинградской библиотечный техникум, получить профессиональные знания.

- Вы уже несколько лет работаете в отделе библиотечно-библиографического обслуживания. Как сюда попали?

- Когда директором центральной городской библиотеки стала Татьяна Анатольевна Соловьева, то для всей библиотечной системы наступило время больших перемен, начались преобразования, перестановки кадров, ремонты, и т.д. Причем не только в центральной библиотеке, но, к примеру, и в Лучках, где была создана единая библиотека для детей и взрослых, и я знаю, что все просто в восторге от этого. Вот и меня она из передвижки определила в этот отдел, и я ни минуты об этом не пожалела. Здесь у нас жизнь просто кипит, проходит масса интересных мероприятий, происходит постоянное общение с новыми интересными читателями.

- Расскажите теперь о конкурсе, в котором Вы приняли участие?

- Конкурс профессионального мастерства «Лучший библиотекарь года» проходил уже четвертый раз. В 2011 году я тоже решила в нём поучаствовать, меня поддержали и все коллеги по работе. Не знаю, смогла бы я в одиночку справиться с тем объемом документов, которые надо было представить на этот конкурс. Помогали все, а особенно Лилия Анатольевна Иовлева, которая возглавляет наш отдел. Я ей очень благодарна, так же, как и всем другим. Они так болели за меня, а я, конечно же, надеялась стать победителем, а когда этот момент наступил, даже не поверила.

- Ольга Олеговна, а вот помимо выдачи книг, что ещё приходится делать по долгу службы?

- Я провожу беседы, делаю рекомендации, готовлю выставки. Помимо этого я работаю с обществом инвалидов по зрению. Провожу для них мероприятия. Я всегда удивляюсь людям с ограниченными возможностями. Они очень рукодельные. Некоторые из них пишут картины, другие шьют, вяжут, плетут из бисера. И не понимаю тех, кто здоров, пусть даже относительно, может двигаться, бывать на прогулках, а всё чем-то недовольны. Наверное, в нашей жизни надо быть оптимистом. Кто, если не ты сам, сделает твою жизнь краше, интереснее, веселей, счастливей?

- А сами Вы что умеете?

- Знаете, я много раз пыталась научиться вязать, но так и не смогла связать хотя бы шарф, который может связать любая девочка. Наверное, у меня на это не хватает терпения. Рисовать, петь, танцевать я тоже не умею. Если пойду в лес, то обязательно заблужусь в трех соснах. Совершенно не умею ориентироваться. Но зато я сделаю такой торт, что все пальчики оближут. Моё увлечение кулинарией началось тогда, когда почти ничего из продуктов в магазинах не было, а по рукам «гуляли» всякие рецепты, и особенно, как испечь что-нибудь вкусненькое. Я начала пробовать и всё получилось. Несмотря на то, что сегодня на прилавках полное изобилие и можно купить любой торт или пирожное, я на торжественные случаи всегда делаю свой фирменный торт.

- У Вас тоже есть отпуск. Как его проводите?

- Зачастую отдыхаю в своем городе. Иногда уезжаю к родственникам на Псковщину. Ну Вы же понимаете, надоедать людям часто нельзя, даже если они близкие. В прошлом году я купила путевку на небольшой круиз по странам Скандинавии. От поездки пришла в восторг! Возможно, ещё куда-нибудь поеду, ведь познавать незнакомые и такие красивые страны так заманчиво!

В.ГОРДЕЕВА.

Совет директоров: возможна реорганизация

На прошедшей неделе состоялось очередное заседание Совета директоров Сланцевского муниципального района. Одним из основных был вопрос о преобразовании Совета директоров в филиал Регионального объединения работодателей "Союз промышленников и предпринимателей Ленинградской области".

С сообщением по этому вопросу выступил советник президента Союза промышленников и предпринимателей В.Д.Рожков. Главным аргументом в пользу реорганизации он назвал возможность шире заявлять о своих интересах в социальном партнёрстве и отстаивать их. Конкретное приложение возможностей Союза работодателей области может потребоваться, например, при кадастровой переоценке земли, которая запланирована в Ленинградской области на 2012 год. Сам Союз, по словам В.Д.Рожкова, находится в начальной стадии своей деятельности, филиалы его создаются по всей области. Пока не приняты соответствующие решения в Приозерском, Сланцевском, Кингисеппском районах. В Выборгском районе решили создать филиал Союза работодателей и сохранить действующий совет директоров. Сланцевский совет директоров перенес принятие окончательного решения по этому вопросу на одно из ближайших заседаний.

Далее в соответствии с повесткой дня выступила директор Сланцевского Центра занятости населения А.Ю.Астратова. Она поблагодарила руководителей предприятий, с которыми велось активное сотрудничество в сфере организации временных и общественных работ в прошлом году и рассказала о перспективах взаимодействия на 2012 год. Круг дополнительных возможностей для организации новых рабочих мест нынче не так широк, как в предыдущий период, но работодателям будут возмещаться затраты на создание рабочих мест при трудоустройстве инвалидов и родителей, которые воспитывают детей-инвалидов, либо родителей многодетных семей. А.Ю.Астратова также выразила надежду, что на предприятиях района будут активно создавать рабочие места для трудоустройства подростков в каникулярное время. Центр занятости населения готов оказать необходимое содействие. В адрес Сланцевского ЦЗН и лично А.Ю.Астратовой прозвучала благодарность со стороны руководителей ОАО "Завод "Сланцы" и ОАО "Завод "Полимер" за организацию временных работ и опережающего обучения, что позволило предотвратить сокращение кадров.

Затем ведущий специалист отдела экономической политики и предпринимательской деятельности администрации Сланцевского муниципального района О.Н.Дудова сделала сообщение об условиях участия предприятий района в Государственном образовательном заказе Ленинградской области. В 2011 году в этой программе приняло участие только ОАО "Завод "Сланцы", с которым заключил договор на обучение в вузе один человек. В текущем году поступили 2 заявки - от ОАО "Завод "Сланцы" и ЗАО "Осьминское", по предварительным данным, есть желающие принять участие в реализации образовательного заказа и среди выпускников школ.

У предприятий и организаций есть также возможность направить своих специалистов для дополнительного обучения в рамках Президентской программы.

В ходе подготовки к выборам на совещании обсуждался вопрос о том, как предоставить возможность проголосовать тем работникам предприятий, кто 4 марта должен будет находиться на рабочих местах.

ИЗ БЛИЖНЕГО ЗАРУБЕЖЬЯ

Karcher открывает филиал

Компания Alfred Karcher GmbH & KG, штаб-квартира которой расположена в немецком Виннендене, официально открыла свой эстонский филиал в Таллинне. Мировой лидер в очистительных технологиях имеет в настоящее время дочерние компании в 53 странах.

«Эстония имеет большой потенциал для Karcher. У нашей компании есть все возможности для расширения здесь в предстоящие годы и десятилетия», - сказал Харт-Мут Йеннер, председатель совета директоров группы Karcher.

Фирма Karcher производит и продает аппараты высокого давления, пылесосы и пароочистители, машины сухого льда, подметальные машины и скрубберы полов, автомойки, моющие средства, системы для питьевой воды и отходов, водяные автоматы и насосы для дома и сада.

Основные покупатели: автомобильный бизнес, коммерческий сектор очистительных услуг, гостиницы, сельское хозяйство, местные органы власти, торговые предприятия и частные хозяйства.

Karcher обеспечивает работой 8700 людей в 53 странах и 80 дочерних компаниях.

Из стран Балтии самый дорогой бензин - в Риге, а дизель - в Таллинне

Если сравнить цены на топливо в странах Балтии, то на этой неделе самым дорогим бензин 95 марки был в Риге, где литр топлива подорожал до 1,4 евро. Самое дорогое дизельное топливо продавалось в Таллинне.

Вот такая статистика

В Эстонии на грани бедности жили 15,8 процента жителей, материальные возможности были ограничены у 9 процентов, а низкая трудовая занятость или ее отсутствие была у 8,9 процента.

Больше всего обедневших людей жило в Болгарии (42 процента), Румынии (41 процент), Латвии (38 процентов), Литве (33 процента) и Венгрии (30 процентов).

Лучше всего жизнь была у тех, кто жил в Чехии (14 процентов), Швеции и Голландии (15 процентов в каждой из стран), Австрии, Финляндии и Люксембурге (во всех трех - 17 процентов).

DELFI.

ВОПРОС НЕДЕЛИ

Что подарите мужчинам в День защитника Отечества?

Анастасия Р., продавец:

- У меня в семье мужчин много: папа, муж и сын Алешка. Я их всех безумно люблю и стараюсь в этот праздничный день порадовать. Вечером вся семья собирается за столом. Приходят в гости родители. У нас не принято отмечать даты со спиртным, поэтому я ставлю на стол большой электрический самовар, который друзья подарили нам на свадьбу и, конечно же, пироги с разными начинками. Дарить подарки мы любим тоже во время чаепития. На этот раз я постаралась купить мужчинам те вещи, о которых они мечтали. Правда, папа не мечтал о свитере, но я купила ему теплую и очень красивую вещь, и думаю, что носить он ее будет с удовольствием. Мужу подарю спиннинг с какой-то инерционной катушкой. Продавец сказал, что их рыбаки всегда хвалят. Я знаю, что он обрадуется такому подарку, ведь Сергей у меня заядлый рыбак. А Алёшке я купила железную дорогу. День рождения у него летом, чего же лишать сыночка радости, пусть играет, если ему так приглянулась в магазине эта игрушка. Главное, чтобы в семье было счастье, тогда любой подарок будет в радость.

Мария Сергеевна Д., домохозяйка:

- Я пока ещё вся в раздумьях и ничего толком выбрать для подарка не могу. Но то, что в этот день, 23 февраля, в доме будут пироги – это точно.

Наталья, ученица 6 класса:

- Мы с девочками собрали по 20 рублей и купим нашим мальчикам в классе какие-нибудь смешные сувенирчики. Считаем, что важен не подарок, а внимание.

Ольга ТРОФИМОВА, студентка:

- Для нас, студентов, любой праздник превращается в веселье. Это мы умеем устроить. И нам для того, чтобы вечер удался, совсем не нужны горячительные напитки. Студенты народ очень раскрепощенный и радуется даже любой мелочи. Праздничный стол тоже собираем вскладчину, у кого что есть, а поэтому отварные макароны с маслом идут на ура! Чего нам ещё для счастья надо, пожалуй, только сессию сдать. Ребятам обычно хватает открытки, чтобы доставить радость, главное подписать её оригинально и с юмором.

Татьяна, повар:

- Честно говоря, мне пока некому дарить на 23 февраля подарки. В Сланцы я приехала недавно, друзей себе ещё не завела, молодого человека тоже. Но надеюсь, что это когда-нибудь случится, и я тоже буду бегать по магазинам, присматривая для своего любимого сувенир.

Светлана Игоревна Т., пенсионерка:

- Конечно же, я уже припасла подарки к этому дню, ведь потом может и не будет времени бегать по магазинам, потому что обещал внук Ваня приехать в гости из Тулы. Мы его не видели уже три года, очень ждём этой встречи, так как сильно соскучились. Внук у нас военный. Так вот, к 23 февраля я своему деду приобрела электрическую грелку для ног, а то у него постоянно мерзнут они, даже мои шерстяные носки не спасают, видимо, возраст, кровь уже не греет. Наверное, останется довольный. Будет сидеть на диване, смотреть телевизор, а ноги будут подогреваться. А Ванечке я купила навигатор в машину. Говорят, что нынче модные это штуки и очень нужны автовладельцам. Внук наш любит в лес по грибы ездить, вот и пусть пользуется навигатором. Об этом приборе я прочла в журнале и както сразу подумала, что неплохо бы его купить для подарка внуку. Отправилась в магазин, и оказалось, что их там всяких много. Молодой парнишка-продавец мне всё рассказал про навигатор и посоветовал, какой лучше купить. Вот теперь остается нам с дедом Ванечку дождаться.

Опрос провела В.ГОРДЕЕВА.

ИЗ ПРОКУРАТУРЫ

Под контролем администрации поселений

За истекший период 2012 года Сланцевской городской прокуратурой принят ряд мер, направленных на устранение нарушений законодательства в области противодействия коррупции.

Так, выявлено несоответствие федеральному законодательству правовых актов глав администраций Сланцевского муниципального района и Старопольского сельского поселения об обеспечении безопасности людей на водных объектах в зимне-весенний период, поскольку в них содержатся нормы, принятые за пределами компетенции. Органы местного самоуправления не наделены полномочиями принимать правовые акты, возлагающие дополнительные служебные обязанности на должностных лиц ОМВД России, а равно и на должностных лиц Сланцевского участка ГИМС МЧС России по Ленинградской области, то есть на должностных лиц органов государственной власти. Внесены 2 протеста, один из которых удовлетворен, а второй находится на рассмотрении.

По результатам проверки, проведённой по обращению жильцов дома № 18 по ул. Шахтерская Слава г. Сланцы, установлено, что допущено нарушение законодательства о муниципальном имуществе, законодательства о противодействии коррупции и терроризму. Фундамент жилого дома, числящийся как объект незавершенного строительства в реестре имущества Сланцевского муниципального образования, находится в полуразрушенном состоянии, на его территории и на прилегающем земельном участке допускаются несанкционированные свалки бытовых отходов, не принимаются меры по обеспечению минимального воздействия на окружающую среду. Полученные данные говорят об уязвимости объекта для актов терроризма, поскольку рядом находятся МОУ СОШ №1 и жилые дома. Совершенствование мер по использованию муниципального имущества должно являться одним из направлений деятельности по противодействию коррупции. Внесено представление в адрес администрации Сланцевского городского поселения об устранении нарушений.

В настоящее время в порядке осуществления надзора Сланцевской городской прокуратурой проводится проверка исполнения законодательства о муниципальной службе и противодействии коррупции в администрациях поселений Сланцевского муниципального района. В ходе проверки выявлены нарушения при ведении личных дел муниципальных служащих, внесены 2 представления. Проверка будет продолжена.

Н.ЕФИМОВА,
помощник Сланцевского городского прокурора.

В школах должно быть теплее

Сланцевской городской прокуратурой совместно с Территориальным отделом Управления Роспотребнадзора по Ленинградской области в Кингисеппском, Сланцевском и Волосовском районах в порядке надзора в период с 30 января по 3 февраля проведена проверка соблюдения законодательства об охране жизни и здоровья несовершеннолетних в образовательных учреждениях Сланцевского муниципального района в части соблюдения установленного температурного режима во время образовательного процесса.

Проверка проведена в средних школах №3 и №6 с привлечением специалиста ФБУЗ "Центр гигиены и эпидемиологии в Ленинградской области в Кингисеппском районе" с применением инструментальных методов исследования микроклимата. Постановлением Главного государственного санитарного врача РФ от 29.12.2010 г. № 189 утверждены СанПин 2.4.2.2821-10 "Санитарно-эпидемиологические требования к условиям и организации обучения в общеобразовательных учреждениях" (вместе с "СанПин 2.4.2.2821-10 "Санитарно-эпидемиологические требования к условиям и организации обучения в общеобразовательных учреждениях). На основании п. 6.2 СанПин 2.4.2.2821-10 температура воздуха в зависимости от климатических условий в учебных помещениях и кабинетах, кабинете психолога и логопеда, лабораториях, актовом зале, столовой, рекреациях, библиотеке, вестибюле, гардеробе должна составлять 18-24 градуса по Цельсию, в спортзале и комнатах для проведения секционных занятий, мастерских -17-20 градусов. Пункт 6.3 указанных санитарных правил устанавливает, что во внеучебное время при отсутствии детей в помещениях образовательного учреждения должна поддерживаться температура не ниже 15 градусов.

По результатам проведенных исследований установлено, что температура в помещениях МОУ "Сланцевская средняя общеобразовательная школа № 6" не соответствует требуемой - ниже на 2-5 градусов, в помещениях МОУ "Сланцевская средняя общеобразовательная школа № 3" - ниже на 1-2 градуса.

При этом, между образовательными учреждениями и энергоснабжающей организацией - ЗАО "Нева Энергия" заключены муниципальные контракты на отпуск и потребление тепловой энергии. Претензии по качеству предоставленной услуги в энергоснабжающую организацию от образовательных учреждений не поступали. В отношении директоров указанных учреждений Сланцевским городским прокурором возбуждены дела об административном правонарушении, предусмотренном ст. 6.7 КоАП РФ, материалы направлены для рассмотрения в ТО Управления Роспотребнадзора по Ленинградской области в Кингисеппском, Волосовском, Сланцевском районах.

Н.ГРИГОРЬЕВА,
помощник Сланцевского городского прокурора.

Правила пожарной безопасности при пользовании электронагревательными приборами

Одной из причин пожаров, вызванных электробытовыми приборами, является перегрев окружающих предметов и материалов, расположенных вблизи электронагревательных приборов, продолжительное время находящихся во включенном состоянии, оставленных без присмотра или под "присмотром" малолетних детей.

Пожарная опасность большинства электронагревательных приборов заключена в нагреве их нижней части и боковых поверхностей до температур, достаточных для воспламенения древесины, текстиля и других сгораемых материалов. Поэтому бытовые электронагревательные приборы необходимо устанавливать на негорючее основание (подставку) достаточной толщины, которую нельзя укрывать пленкой, клеенкой, бумагой, а также горючими облагораживающими покрытиями.

Большую пожарную опасность представляют собой электроплитки с открытыми спиралями, излучающими лучистую энергию в окружающую среду и нагревающими близко расположенные предметы. Менее опасны электроплитки с закрытой спиралью, но и у них металлические конфорки и трубки со спиралями при перегреве раскаляются до красного свечения. Поэтому устанавливать электрическую плитку и другие электронагревательные приборы следует не ближе 0,5 м от любых горючих предметов домашнего обихода.

Подключать все электроприборы к электрической сети следует только с помощью штепсельных соединений - розетки и вилки, присоединенной к электрошнуру. Подсоединение к розетке электроприборов без вилки, с помощью концов оголенных жил шнура категорически запрещается. Это может привести к короткому замыканию и возгоранию окружающих предметов, а также к поражению людей электрическим током. Во избежание короткого замыкания не используйте некалиброванные плавкие вставки (жучки) или другие самодельные аппараты от перегрузки.

Повышенную пожарную опасность имеют отражательные печи с рефлектором, которые широко применяют для поддержания необходимой температуры в помещениях. При их эксплуатации необходимо соблюдать особую осторожность, не допускать перегрева.

Запрещена эксплуатация электронагревательных приборов при отсутствии или неисправности терморегуляторов, предусмотренных конструкцией. Нельзя применять различные самодельные электрические обогревательные устройства. При пользовании ими электрическая сеть подвергается длительной значительной перегрузке, что очень часто приводит к воспламенению изоляции электропроводки и пожарам.

Помните, что невыполнение правил пожарной безопасности влечет административную ответственность, а при возникновении пожара - административную и уголовную ответственность.

Ю.БОГДАНОВА,
инспектор ОНД
Сланцевского района.

Связистам запретили отключать телефон за неоплату Интернета

Управление ФАС России по Санкт-Петербургу выявило нарушение антимонопольного законодательства в действиях оператора «Ростелеком». Компания оставила без связи жительницу Петербурга из-за того, что она не оплатила доступ в Интернет.

Ростелеком пытался объяснить свою позицию особенностями системы расчетов: какие долги погашаются сначала, а какие потом, если в квитанции приоритеты не указаны. Однако эти доводы антимонопольщики во внимание не приняли. Они сочли, что действия связистов ущемляют интересы граждан и нарушают в явном виде установленный законодательством запрет. Причем речь идёт не о единичном случае, а о сложившейся практике.

Комиссия ФАС припомнила и то, что связисты занимают на рынке доминирующее положение. Ростелекому выдали предписание о прекращении нарушения антимонопольного законодательства. В решении комиссии, в частности, говорится:

В соответствии с п.119 Правил №310, оператор связи вправе приостановить оказание абоненту только тех услуг телефонной связи, по которым этим абонентом допущены нарушения требований, указанных в пункте 118 настоящих Правил.

В соответствии с п.122 Правил №310, оператор связи не вправе приостанавливать оказание абоненту услуг телефонной связи в случае неоплаты абонентом услуг, оказанных с использованием услуг телефонной связи, но не являющихся услугами телефонной связи.

Из содержания приведенных правовых норм следует, что при неоплате абонентом в установленные сроки услуг связи оператор связи обязан уведомить абонента в письменной форме о намерении приостановить оказание только услуг телефонной связи, по срокам оплаты которых абонентом допущены нарушения. ...применяемый ОАО «Ростелеком» порядок учета задолженности у абонента по договору об оказании услуг связи, в том числе - услуг телефонной связи, которая образовалась в результате нарушения абонентом сроков оплаты оказанных по договору услуг связи, не относящихся к услугам телефонной связи, влечет применение к абоненту меры ответственности в виде приостановления оказания услуг телефонной связи. ...действия ОАО «Ростелеком» в зоне действия Петербургского филиала, занимающего доминирующее положение на рынке услуг телефонной связи... характеризуют поведение доминирующего хозяйствующего субъекта по отношению ко всем пользователям (гражданам) телефонной связи при возникновении подобного рода вопросов. Материалами дела подтверждается, что рассматриваемое антимонопольным органом поведение Оператора связи является не единичным случаем... а представляет собой общую позицию по отношению к абонентам в подобного рода ситуациях.

Действия ОАО «Ростелеком»... квалифицируются в качестве ущемляющих интересов абонентов, создающих либо могущих создать для них неоправданные законом негативные последствия, влекущих нарушение баланса частных и публичных интересов и подпадают под императивный запрет, установленный частью 1 статьи 10 Закона № 135-ФЗ.

Редакция правового портала КАДИС, 01.02.12.

ИЗ ЗАЛА СУДА

Ночной грабеж

Декабрьской ночью 2010 г. возле д. 51/2 по ул. Кирова было совершено нападение на женщину, которая разговаривала по телефону. Ее ударили кулаком в лицо, а когда она упала, вырвали у нее из рук телефон, сумку, с пальцев сняли золотые кольца. Общий ущерб составил 31960 руб. Не сразу, но преступление было раскрыто, был задержан один из нападавших - С. 1984 г.р., проживающий в Сланцах. Уголовное дело было рассмотрено судом в октябре прошлого года. С. был признан виновным в совершении преступления, предусмотренного ст.161 УК РФ. Гражданский иск потерпевшей был также удовлетворен. Суд принял во внимание, что подсудимый уже выплатил часть суммы, кроме того, смягчающим обстоятельством было признано наличие у подсудимого малолетнего ребенка. Подсудимому было назначено наказание в виде лишения свободы условно с испытательным сроком 2 года.

Случайные встречи

Летним днем прошлого года, прогуливаясь по ул. Кирова, одна супружеская пара приобрела мобильный телефон. Просто к женщине подошел незнакомый парень и предложил купить у него телефон за 1000 руб. Как выяснилось позднее, просто на спиртное не хватало денег. Sony Ericsson этой модели стоит больше 5 тыс. руб., и дама не устояла против такой выгодной покупки. Спустя короткое время деньги кончились, и недавний владелец телефона горько пожалел о его продаже. И тут снова произошла случайная встреча: компания парней заметила супругов, направлявшихся в магазин, а вместе с ними был брат женщины - будущий потерпевший Е. Именно к нему подошел один из парней и сообщил, что проданный телефон был краденым, и его надо вернуть. На это Е. предложил сначала вернуть деньги. Такой поворот компанию не очень устроил, началась драка. У потерпевшего сорвали с плеча сумку, в которой оказался "тот самый" Sony Ericsson, сигареты, деньги в сумме 60 руб. Телефон в этот же день еще раз был продан в пункт приема и продажи - теперь уже за 500 руб. Во время драки свидетели происходящего вызвали полицию, поэтому практически сразу было возбуждено уголовное дело по ст.161 УК РФ. Обвинение в грабеже было предъявлено ранее судимому жителю г.Сланцы С. 1985 г.р. В судебном заседании были заслушаны показания всех участников происшедшего. Доводы С. о том, что он не имел умысла на хищение телефона, о том, что он не применял насилия по отношению к потерпевшему, были признаны судом несостоятельными. Было установлено, что именно он насильственно завладел имуществом потерпевшего и распорядился похищенным. При назначении наказания было учтено, что новое преступление С. совершил в период испытательного срока по предыдущему приговору. Условное наказание было отменено, и в окончательном виде оно составило лишение свободы сроком на 3 года с отбыванием в исправительной колонии общего режима. Кроме того, в счет материального ущерба, причиненного потерпевшему, с подсудимого будет взыскано 2280 руб. Кому в итоге достался злополучный телефон, история умалчивает.

Убийство без причины

Ранним утром 6 марта прошлого года жители одного из домов на ул.Ломоносова услышали странный шум, доносившийся из квартиры, где проживали мать и сын Л. Они чрезмерно увлекались алкоголем. В последнее время их стала часто навещать проживавшая неподалеку И. 1982 г.р. Она уже была лишена родительских прав на своего ребенка, поскольку злоупотребляла спиртными напитками, содержала свое жилье в антисанитарном состоянии, привлекалась к административной ответственности. Как обычно, И.пришла "в гости" к Л. днем 5 марта и засиделась до глубокой ночи. Пожилая женщина, как она позднее рассказывала в суде, выпила много и ушла спать, оставив сына вместе с И. в кухне. Утром ее разбудила соседка, сказала, что сын умер. Он лежал на полу в кухне. Сама И. рассказала ей, что убила ее сына, ударив его ножом - сначала в шею, а потом в грудь. По словам И., когда они ночью остались в кухне с Л., продолжали пить спиртное. Затем мужчина начал кричать, ругаться, схватил нож и кинул в нее. Тогда И. схватила нож и ударила Л. в шею. Из раны пошла кровь, мужчина смыл ее водой из крана, взял из рук И. полотенце, которым зажал рану, снова сел к столу и продолжил выпивать. Когда он вновь начал "буянить", И. нанесла ему второй удар. Согласно заключению экспертизы, проникающее ранение груди и ранение шеи сопровождались повреждением магистральных кровеносных сосудов, поэтому каждый из двух ударов мог стать смертельным. При этом смерть не была мгновенной, в течение небольшого промежутка времени до потери сознания мужчина мог самостоятельно передвигаться. Суд счел полностью доказанной вину И., ее действия были квалифицированы по ч.1 ст.105 УК РФ как убийство. Смягчающим обстоятельством суд счел то, что И. не была ранее судима, а также ее молодой возраст, поэтому ей было назначено минимальное наказание: лишение свободы на 6 лет с отбыванием в исправительной колонии общего режима.

ОАО «Ленэнерго» не раскрывает информацию

8 февраля 2012 года Ленинградское УФАС России по многочисленным жалобам граждан, а также по заявлению ООО «ДиКом» возбудило дело в отношении ОАО «Ленэнерго».

В своих жалобах граждане обращают внимание на нарушение сроков технологического присоединения энергопринимающих устройств заявителей к электрическим сетям ОАО «Ленэнерго». В заявлении ООО «ДиКом» указывается на то, что с момента подачи заявки (с сентября 2011) на технологическое присоединение к электрическим сетям, общество не имеет возможности получить информацию о стадии рассмотрения документа.

Для получения данных по указанным жалобам, антимонопольный орган обратился к официальному сайту сетевой организации и обнаружил, что по состоянию на 6 февраля 2012 года на сайте www.lenenergo.ru не отражена информация:

- о регистрации и ходе реализации заявок на технологическое присоединение к электрическим сетям;
- о заключенных договорах на осуществление технологического присоединения к электрическим сетям, содержащих сведения об объеме присоединяемой мощности, сроках и плате по каждому договору;
- об аннулированных заявках на технологическое присоединение;
- о выполненных присоединениях и присоединяемой мощности.

“Обязанность сетевых компаний раскрывать важную информацию о своей работе законодательно закреплена и является одним из важнейших рычагов контроля общества за естественными монополиями. ФАС России и ее территориальные органы внимательно следят за этим”, - отметил руководитель Ленинградского УФАС России Вадим Владимиров.

Напоминаем, что в соответствии со Стандартами раскрытия информации субъектами оптового и розничных рынков электрической энергии ОАО «Ленэнерго» обязана раскрыть и обеспечить доступ к вышеперечисленным данным неограниченному кругу лиц независимо от цели получения такой информации.

Нарушение субъектом оптового или розничного рынка электрической энергии порядка, способов или сроков опубликования данных установленных Стандартами раскрытия информации влечет за собой, в соответствии со ст. 9.15 Кодекса об административных правонарушениях, наложение административного штрафа в размере от двухсот до пятисот тысяч рублей.

Пресс-служба Ленинградского УФАС России, 8 февраля 2012 г.

До июля приборы учёта можно установить по льготной цене

Установка коллективных приборов учёта обязательна для всех многоквартирных домов - так трактуется один из пунктов Федерального закона №261-ФЗ "Об энергосбережении и повышении энергетической эффективности", принятом правительством Российской Федерации в 2009 году. Коллективные счётчики на тепло, свет и воду должны быть установлены в каждом многоквартирном доме в срок до 1 июля 2012 года. Каким образом это будет происходить в нашем городе, за счёт каких средств, - на эти и другие вопросы отвечает начальник отдела муниципального хозяйства администрации Сланцевского городского поселения И.П. ГРОССЕ.

- Ирина Павловна, в том, что выгодна установка индивидуальных приборов учёта сегодня никого убеждать не надо. А вот необходимость установки общедомовых приборов у многих вызывает сомнение...

- И тем не менее эта работа в городе ведётся с 2009 года. Началась она с реализации областной программы "Повышение энергоэффективности в жилищной сфере. Поэтапный переход на отпуск ресурсов (тепловой энергии, горячей и холодной воды, электрической энергии, газа) потребителям в соответствии с показаниями коллективных (общедомовых) приборов учёта в Ленинградской области на 2009-2011 годы". За это время в городе установлено 83 общедомовых прибора учёта - 7 счётчиков учёта электроэнергии, 57 счётчиков (в 55 домах) учёта тепла и 19 - холодной воды. В первые 2 года реализации этой программы Сланцевскому городскому поселению удалось избежать использования средств собственников. Коллективные приборы учёта устанавливались за счёт средств областного и местного бюджетов и управляющих компаний. Сейчас от собственников требуется внесение 40% средств. На сегодня есть три варианта установки коллективных приборов учёта. Два из них - посредством участия в программе капитального ремонта многоквартирных домов или в программе установки приборов учёта. Третий - принятие собственниками помещений многоквартирного дома решения о приобретении и установке приборов за свой счёт. Обязательное участие в программе капитального ремонта - установка коллективных приборов учёта. В этом случае вклад собственников помещений будет составлять не менее 10% от общей суммы. Финансирование программы установки приборов учёта распределяется следующим образом: 50% - за счёт Фонда содействия реформированию ЖКХ, 10% - вклад местного бюджета и 40% - собственников помещений дома.

- Что собственники помещений должны сделать в первую очередь для того, чтобы многоквартирный дом был включён в список участников одной из программ?

- Обязательно провести общее собрание собственников. Поскольку будущий узел учёта станет общедомовой собственностью, необходимо коллективное решение собственников. Причём решение должно быть принято большинством не менее двух третей голосов от общего числа собственников помещений в многоквартирном доме. К сожалению, собственники не активно участвуют в организации собраний. В городе только два положительных примера, когда собственники самостоятельно организовали собрание и приняли решение о замене управляющей компании. Поэтому они могут обратиться за помощью к управляющей компании, которая окажет помощь в организации и проведении собрания. Первый этап - собрание в очной форме. Если оно не состоялось из-за отсутствия кворума, то проводится собрание в заочной форме с вынесением тех же вопросов.

- Какова роль управляющих компаний?

- Управляющая компания обязана уведомить собственников жилья об обязательствах и условиях установки приборов учёта. В противном случае, ей грозит штраф за невыполнение уведомления собственников. Однако управляющая компания не может настаивать и принуждать жильцов к установке коллективных приборов учёта. Её обязанность ограничивается ознакомительными мероприятиями.

- Какие вопросы должны быть вынесены на общее собрание?

- Прежде всего, собственники должны принять решение о необходимости установки приборов учёта; о сумме расходов на его установку; о возможности рассрочки платежей; о выборе подрядной организации; о назначении лица, ответственного за все процедуры, связанные с установкой прибора учёта. Если прибор учёта планируется устанавливать не только за счёт средств собственников, то в протоколе собрания и в решении должно быть указано, что собственники помещений в многоквартирном доме обращаются к администрации Сланцевского городского поселения о включении многоквартирного дома в список участников программы. Сейчас Ленобласть формирует заявку в Фонд содействия реформированию ЖКХ на предоставление финансовой поддержки на проведение капитального ремонта. Срок подачи заявки на участие в программе капремонта - до 20 февраля, на участие в программе установки приборов учёта - до 29 февраля.

- За такой короткий срок какие документы нужно собрать?

- Необходимо предоставить кадастровый паспорт на земельный участок, техпаспорт, заключение специализированной организации (для программы капремонта), проектно-сметную документацию. А также протокол принятия решения о доле софинансирования (для программы капремонта - 10%, для программы установки приборов учёта - 40%).

- Если приборы учёта не будут установлены до 1 июля, то...

- Это сделает ресурсоснабжающая организация. Она будет обязана установить приборы учёта за свой счёт с последующим взысканием внесённой суммы с собственников жилья. В этом случае в оплату установки прибора учёта подлежит включению сумма процентов за предоставление рассрочки по ставке рефинансирования Центрального Банка РФ. Это соответствует норме, установленной в п. 12 ст. 13 Закона об энергосбережении. Но у ресурсоснабжающей организации, в отличии от управляющей компании, нет обязанности согласовывать с жильцами стоимость приобретённого оборудования, как и нет задачи экономить. Они просто приобретут и установят необходимый, на их взгляд, прибор учёта, и собственники не смогут повлиять на эту ситуацию. Таким образом, жильцам имеет смысл установить в своём доме коллективный прибор учёта до 1 июля, чтобы иметь возможность корректировать смету расходов. Также законодательством предусмотрены штрафные санкции в соответствии с Кодексом РФ об административных правонарушениях, в который Законом об энергосбережении, (статья 37) внесены соответствующие изменения.

- Ирина Павловна, Вы сказали, что в городе уже установлено 57 общедомовых приборов учёта тепла. Уже можно на конкретном примере убедить собственников помещений в выгоде их установки?

- Да, 57 приборов установлено, но для расчёта за потреблённое тепло они не используются. Сейчас и ресурсоснабжающие организации, и управляющие компании изучают имеющийся опыт работы по стране. В Ленобласти нет действительно работоспособных схем такой работы. Ждём изменения законодательства. В качестве убедительного аргумента могу привести другой пример. В бане, расположенной на ул.Ломоносова, в 2011 г., накануне начала отопительного сезона был установлен коллективный прибор учёта тепловой энергии. При подведении итогов года (за 3 месяца) у предприятия была обнаружена экономия по Г/кал - 17% и 20% экономии по оплате.

- Какой главный аргумент можно использовать для того, чтобы мотивировать собственников на установку приборов учёта?

- До 1 июля этого года собственники жилья могут сами выбрать условия установки счётчиков и компанию-подрядчика, которая проведёт работы по установке. Кроме того, перед истечением сроки установки следует ожидать возрастания активности ответственных за установку компаний и резкого увеличения спроса на счётчики, что приведёт к значительному их удорожанию. В настоящий момент жильцы могут воспользоваться льготными условиями, предоставляемыми в соответствии с программами, о которых я говорила.

Беседовала Н.СТЕПАНЕНКО.

УРОК ДЛЯ ПОТРЕБИТЕЛЯ

Опасная молочная смесь

В соответствии с информацией Федеральной службы по надзору в сфере защиты прав потребителей и благополучия человека Управление Роспотребнадзора по Ленобласти сообщает, что по оперативным данным федеральной службы Роспотребнадзора по Иркутской области зарегистрировано 16 случаев заболевания сальмонеллезом, из них 13 случаев среди детей в возрасте от 2-х недель до 7-ми месяцев, 1 случай – у ребенка 4-х лет и 2 случая – у взрослых в возрасте 24 и 29 лет. Все они связаны с употреблением сухой адаптированной молочной смеси для детей «Дамил 1» Люкс производителя «FASSKA S.A.», Бельгия. При этом было выявлено выделение возбудителя Salmonella Oranienburg из проб сухой адаптированной молочной смеси для детей от рождения до 6 месяцев «Дамил 1» Люкс партия BN 0391. Возбудитель выявлен в смеси, реализованной в г. Усолье – Сибирское Иркутской области. Эта партия смеси была изъята из реализации. По официальным данным, указанная продукция импортировалась в Российскую Федерацию дистрибьютором ЗАО «НТИ «Дамил» (г.Москва, ул. Озерная, д.42), которая является крупным поставщиком детских молочных смесей. Дистрибьютеры ЗАО «НТИ «Дамил» обеспечили приостановление реализации и отзыв указанной партии смеси «Дамил 1» Люкс, а также её ответственное хранение. Вместе с тем, по информации Федеральной службы по надзору в сфере защиты прав потребителей и благополучия человека от 06.02.2012 г. при проведении лабораторного исследования проб сухой адаптированной молочной смеси для детей от 6 месяцев до 1 года «Дамил 1» Люкс, Бельгия, партия BN 0392, дата изготовления 01.2011 также было выявлено наличие возбудителя Salmonella Oranienburg. ТО Управления Роспотребнадзора по Ленобласти в Кингисеппском, Волосовском, Сланцевском районах предлагает юридическим лицам и индивидуальным предпринимателям, занимающимся оборотом продуктов питания, детского и лечебного питания, обратить внимание на данную информацию и не допускать в реализацию указанную продукцию.

Подготовила В.ГОРДЕЕВА.

Закон, востребованный обществом

Двадцатилетию ФЗ "О защите прав потребителей" была посвящена пресс-конференция в РИА "Новости", состоявшаяся 7 февраля. На вопросы журналистов, в числе которых был и корреспондент газеты "Знамени труда" отвечали сопредседатель Союза потребителей России А.Г.Голов, председатель координационного совета Международной конфедерации обществ потребителей В.С.Петропавловский, вице-президент Межрегиональной ассоциации обществ потребителей "Северо-Запад" В.И.Рыжков.

Этот закон был принят 7 февраля 1992 г. по инициативе первого Президента России Б.Н.Ельцина при активном участии общественных организаций, отстаивающих права потребителей. Как отметил В.С.Петропавловский, это сразу был общий, целостный закон, тогда как в то время в западных странах интересы потребителя защищали различные законодательные акты в различных сферах. Кроме того, закон послужил моделью для разработки аналогичных законов на постсоветском пространстве. В 2000 г. всеми участниками СНГ было подписано межгосударственное соглашение в области защиты прав потребителей (за исключением Туркмении). В соответствии с этим документом потребитель на территории каждой из стран СНГ пользуется теми же правами, что и граждане данного государства. В.С.Петропавловский напомнил о том, что16 января в Саранске прошло расширенное заседание Президиума Госсовета, где также вопросу о защите прав потребителей было уделено отдельное внимание. На конференции, в частности, была проанализирована нашумевшая ситуация с "Ланта-тур вояж". Как отметил А.Г.Голов, одной из причин возникновения подобных ситуаций является недостаточное внимание со стороны федерального правительства. В туристической сфере, сказал он, могло бы повысить уровень защиты прав потребителей введение страхования ответственности турагенства. По мнению А.Г.Голова, должны быть значительно расширены права гражданского общества по преследованию производителей товаров или услуг ненадлежащего качества. Сейчас потребители имеют право лишь на компенсацию нанесенного ущерба, однако не могут возбудить дело об административной ответственности того, кто нарушает права потребителей.

«Закон хорошо работает для покупателей различных товаров, - отметил А.Г.Голов, - но по отношению к потребителям услуг он допускает определенный перекос. Очевидно, требуется принятие дополнительных нормативных актов. Одной из сфер, где закон о защите прав потребителей наиболее востребован, является сфера жилищно-коммунальных услуг».

«Самое главное, чтобы граждане активнее пользовались возможностями, который предоставляет Закон о защите прав потребителей, - сказал В.И.Рыжков. - Этот закон по праву является одним из самых востребованных».

ЮРИДИЧЕСКИЕ НОВОСТИ

Денежные средства, полученные одним физлицом от другого, НДФЛ не облагаются

- так считают в Минфине России. Разъяснения — в письме от 13.01.12 № 03-04-05/6-6. Перечень доходов, не подлежащих налогообложению НДФЛ, приведен в статье 217 Налогового кодекса. В пункте 18.1 данной статьи упомянуты доходы в денежной и натуральной формах, полученные от физических лиц в порядке дарения (за исключением дарения недвижимого имущества, транспортных средств, акций, долей, паев).

На этом основании в Минфине полагают, что доходы в денежной форме, полученные физическим лицом в порядке дарения от другого физического лица, освобождаются от НДФЛ. Степень родства между этими физлицами в данном случае никакой роли не играет.

ИЗ СЛЕДСТВЕННОГО КОМИТЕТА

Следственным отделом СУСК при прокуратуре РФ по Сланцевскому району было возбуждено уголовное дело по ст. 286 Уголовного Кодекса РФ "Превышение должностных полномочий". В октябре 2011 года офицер ОМВД России по Сланцевскому району нанес несколько ударов по лицу потерпевшему, находясь у него дома при исполнении служебных обязанностей. Уголовное дело расследовано и направлено в суд. Обвиняемому грозит наказание до 10 лет лишения свободы. В настоящее время этот сотрудник работает на прежних основаниях.

Информацию передал руководитель следственного отдела К.Н.Жевнеров.

ИЗ КАБИНЕТА СЛЕДОВАТЕЛЯ

ПОКУШЕНИЕ НА КРАЖУ СПИРТНЫХ НАПИТКОВ В КАФЕ «ПЛАЗМА»

15.11.2011 г. следователем следственного отдела ОМВД РФ по Сланцевскому району возбуждено уголовное дело по признакам состава преступления, предусмотренного ст.ст.30 ч.3, 158 ч.2 по «б» УК РФ (покушение на кражу, то есть тайное хищение чужого имущества с незаконным проникновением в помещение). В ходе расследования установлено, что около 5 часов 15.11.2011, ранее судимый гражданин С., находясь в состоянии алкогольного опьянения в кафе «Плазма», незаконно проник в помещение бара, где с полок забрал и приготовил к хищению принадлежащие предпринимателю – владельцу кафе, несколько бутылок со спиртными напитками на сумму 4903 руб. С места преступления с похищенным попытался скрыться, однако не смог довести свои действия до конца, так как в этот момент был застигнут и задержан сотрудниками кафе «Плазма». Благодаря бдительности сотрудников кафе, которые задержали преступника и сообщили о случившемся в ОМВД РФ по Сланцевскому району, гражданин С. был доставлен в отдел полиции, похищенное имущество возвращено потерпевшему. Уголовное дело в отношении С. направлено в Сланцевский городской суд. Ст.158 ч.2 УК РФ предусматривает наказание в виде лишения свободы на срок до 5 лет.

М.А.Васильева, следователь СО ОМВД РФ по Сланцевскому району.

ДЛЯ ДЕЛОВЫХ ЛЮДЕЙ

ПИСЬМО МИНФИНА РОССИИ ОТ 26.01.2012 N 03-05-05-02/04: если организация приобретает помещение в многоквартирном доме, у нее не возникает дохода в виде стоимости доли в праве общей собственности на земельный участок, на котором расположен дом.

ПИСЬМО МИНФИНА РОССИИ ОТ 13.12.2011 N 03-05-04-03/84: если в выдаче лицензии отказано, то госпошлина не возвращается.

ПОЖАРЫ

9 февраля около 4 часов на улице 1 Мая в Сланцах в а/м "Газель" выгорел моторный отсек, кабина водителя, частично пострадал салон. Предположительно, причиной пожара стал поджог. Ведется проверка.

ГИБДД сообщает

ДТП БЕЗ ПОСТРАДАВШИХ

10 февраля в 11.50 у д.№ 13 по пр.Молодежный водитель а/м ВАЗ-21043 не выбрал безопасную скорость движения, в результате чего не справился с управлением а/м, и совершил наезд на а/м Опель Вектра; **в этот же день** в 12.20 у д.№ 1 по ул.Вокзальная водитель а/м ВАЗ-21140 не выбрал безопасную скорость движения и совершил столкновение с а/м ГАЗ 322173; **12 февраля** в 20.40 на 191 км а/д Псков-Гдов-Сланцы-Кингисепп водитель а/м Ситроен не выбрал безопасную скорость движения, в результате чего не справился с управлением а/м, и совершил опрокидывание.

ОГИБД ОМВД РФ по Сланцевскому району напоминает, что согласно п.10.1. Правил дорожного движения водитель должен вести транспортное средство со скоростью, не превышающей установленного ограничения, учитывая при этом интенсивность движения, особенности и состояние транспортного средства и груза, дорожные и метеорологические условия, в частности, видимость в направлении движения.

Скорость должна обеспечивать водителю возможность постоянного контроля за движением транспортного средства для выполнения требований Правил.

ГИМС информирует

УВАЖАЕМЫЕ СЛАНЦЕВЧАНЕ!

Лед на р.Плюсса в городской черте из-за сильного течения и перепада уровня воды непрочен. Выход на лед смертельно опасен. Не подвергайте свою жизнь опасности, не допускайте бесконтрольного нахождения детей на берегах водоемов города и района. Напоминаем о действующем постановлении главы администрации Сланцевского района о запрете выхода на ледовое покрытие водных объектов, расположенных на территории района.

Выставка «Постижение прекрасного»

В зале административного отдела центральной городской библиотеки (ул.Ленина, д.21) открылась выставка сланцевской художницы Анастасии СТЕПАНОВОЙ (на снимке). ***На ней представлено 29 работ. Это живопись, графика, акварель. Не часто встретишь такого молодого автора, работы которого выполнены очень мастерски и достойны восхищения. Анастасии удалось добиться того, что её каждая картина просто «не отпускает», хочется стоять и любоваться её творчеством.***

Анастасия родилась в нашем городе. Папа работал на шахте, мама преподавала в школе. В семье росла еще одна девочка, старшая сестренка Дина. Интерес к рисованию появился у Насти в то время, когда она ходила в детский сад № 7, где воспитатель Наталья Александровна Шатохина замечательно рисовала и прививала детям творческие способности.

«Я так хотела учиться в Детской художественной школе, но туда брали только с 10 лет, а мне было лишь 7, - рассказывает А.Степанова. – Моя мечта сбылась лишь в 9 лет, мама отвела меня в подготовительную группу, а до этого времени я занималась в Детской музыкальной школе, осваивала фортепиано. Но, когда поступила в художественную, всякий интерес к музыке пропал и, естественно, туда я больше не пошла. В то, что я связала свою судьбу с искусством, внесла свою лепту и моя мама. Она часто возила меня на различные выставки, прививала любовь к прекрасному. Не могу здесь ни вспомнить словами благодарности и учителей ДХШ, у которых я получила первый художественный опыт. Это Е.Г.Васильева, С.Г.Прокофьева, Л.Н.Лындаева, З.Н.Сынкова. Огромную роль в моём творчестве сыграл сланцевский художник Н.А.Холмеев. Благодаря ему, я продолжила заниматься живописью и решила связать будущую профессию с искусством».

Когда учеба в детской художественной школе закончилась, Анастасия ещё целый год дополнительно занималась у Ольги Николаевны Холмеевой и Елены Геннадьевны Васильевой. Они подготовили её к поступлению в институт. После выпускных экзаменов в школе № 3 Анастасия уже твердо знала, куда будет поступать.

В 2007 году она стала студенткой Высшей школы народных искусств в Санкт-Петербурге. Сейчас она уже учится на 5 курсе, на факультете «художественный текстиль» по специализации «художественная вышивка». И надо сказать, что вышивать она тоже научилась профессионально, но её отдушиной всегда была живопись. Почти все работы, представленные на выставке, Анастасия написала во время учебы, выделяя время в свои выходные дни и каникулы. Правда, две картины «Ночь перед Рождеством» и «Снегопад» были написаны под руководством Н.А.Холмеева.

Эти две картины очень похожи, а, может, от того, что на них зимние пейзажи, деревья, засыпанные снегом, и избушки в «белоснежном уборе».

Некоторые работы Анастасия пишет не один год. Вот, к примеру, «Подсолнухи» закончила только через 2 года, а портрет своей сестры Дины дался за неделю.

Есть на выставке и пленэрные картины, которые написаны с натуры. Перед нами встает «Исаакий», словно мы видим его наяву, в строгом величии, находясь в Санкт-Петербурге.

А вот рядом ещё работа «Ирисы». Это уже акварель – нежные, размытые тона, но цветы поистине прекрасные с трепетными лепестками. А.Степанова пишет много натюрмортов: «Натюрморт с Венерой», «Декоративный натюрморт с полотенцем», «Декоративный натюрморт. Гомер» и т.д.

«Профиль нашей Высшей школы всё-таки декоративно-прикладное творчество, а поэтому декоративным натюрмортам и отдаётся предпочтение. На многих можно заметить гипсовые скульптуры людей. На этом как раз и оттачивается мастерство художника, чтобы он умел правильно рисовать в первую очередь тело, чтобы были соблюдены все пропорции. Я больше всего люблю писать портреты, мне нравятся лица, глаза людей. Через всё это можно передать характер человека, его состояние души».

Анастасия уже неоднократно принимала участие в студенческих выставках в Санкт-Петербурге, выставляла и выставляет работы в Сланцевском историко-краеведческом музее, когда проходят выставки «Апрельские встречи» в честь дня рождения города, была награждена грамотами. Есть у Анастасии мечта, мечта замечательная, как у всякого хорошего художника – открыть свою мастерскую. А ещё она хочет освоить программу 3D и заняться дизайном. Пожелаем ей успеха на творческом поприще, и чтобы выставки с её работами в Сланцах обязательно были.

В.ГОРДЕЕВА.

ХРОНИКА КУЛЬТУРНОЙ ЖИЗНИ

«В русской избе»

В библиотеке для детей и взрослых в Лучках открылась выставка «В русской избе». На ней представлена литература, в которой можно прочесть о том, как жили раньше люди на Руси, чем украшали свои жилища, что носили, какую утварь использовали в хозяйстве. Можно найти сведения и о строительстве избы и почерпнуть для себя ценные сведения, если занимаешься строительством.

Скоро Масленица

К Масленице – этому русскому празднику - в парке культуры и отдыха всегда начинают готовиться заранее. Вот и сейчас уже вовсю идет подготовка. Надо продумать всё до мелочей, чтобы людям от мала до велика было весело и интересно на этом празднике, не говоря уже о том, кого пригласить из артистов, а также изготовить главный атрибут – Масленицу. Этот праздник состоится уже скоро – 26 февраля.

Выставка пришлась по душе

Выставку Марины Егоркиной «Город, наполненный радостью», которая открылась 5 февраля в историко-краеведческом музее, уже посетило более 100 человек.

В книге оставлены многочисленные отзывы о таланте нашей сланцевской художницы.

Пройдёт спектакль

18 февраля в 15 часов народный молодежный театр «Бумс» под руководством заслуженного работника культуры РФ режиссера Л.И.Бобылевой даёт спектакль «Малыш и Карлсон».

Его посмотрели уже многие сланцевчане, но интерес не иссякает. Этот спектакль поставлен и для детей, и для их родителей.

«Я люблю тебя до неба»

Как замечательно, что есть люди, которым хочется сказать: «Я люблю тебя до неба». Книги с этой выставки под таким названием помогут разобраться в сложных взаимоотношениях детей и взрослых, понять себя и найти выход из разных жизненных ситуаций. Ребята и взрослые, читайте эти книги вместе и тогда вы построите «мостик» для понимания друг друга.

Выставка работает в зале детской библиотеки «Открытый диалог» ежедневно с 10 до 18 часов.

Е. И. Положенский - священник Рудненского храма. Возвращенные имена.

В конце апреля 2010 года на церковном кладбище деревни Рудно накануне Пасхи был проведен субботник. В этот день жители окрестных деревень ухаживали не только за могилами своих родственников, но и решили привести в порядок всю территорию заросшего кустарником и старыми деревьями погоста.

Неподалеку от церковного фундамента после расчистки мусора были обнаружены три старинные надгробные плиты. Они лежали надписями вниз. Ни один, ни два человека не смогли бы поставить их на место. Объединив усилия, мужики перевернули плиты. На одной из них можно было прочитать следующую надпись: "Здесь лежит тело священника ЕВФИМИЯ ИОАННОВИЧА ПОЛОЖЕНСКАГО родился 5 октября 1845 года, скончался 15 мая 1885 года".

Информация об этой находке появилась в Интернете. Через некоторое время из Москвы отозвались потомки священника, служившего в 70-х гг. XIX в. в рудненском Георгиевском храме. Вот что написали о своем прадеде Татьяна Алексеевна и Александр Алексеевич Цыгановы - преподаватели НИЯУ МИФИ.

А.ЛУКАШОВ, краевед.

Бабушка в записках не указала, откуда родом был её отец. Мы предполагаем, что, видимо, из мест, расположенных в верховьях реки Плюсса. Там в погосте Хмеры издревле была церковь Положения риз Богородицы.

Имя церкви могло послужить основой для образования фамильного прозвания Положенский. В духовной семинарии Петербурга до Ефима Ивановича учились четверо Положенских по отчеству Калиннковичей. В жизнеописании

старшего из них епископа Исаакия (в миру Иоанна Калинниковича Положенского) говорится, что он родился в 1828 г. в погосте Хмер Петербургской губернии. Среди членов причта этого погоста упоминаются священник Калинник Иоаннов и диакон Иоанн Иоаннов.

Ефим Иванович Положенский (1845-1885) - отец нашей бабушки со стороны матери Евгении Ефимовны Бурговой (1877-1940), был сыном вышеупомянутого диакона. Старший брат его Василий Иоаннов Положенский в 1899 году был псаломщиком в селе Посолодино.

После окончания в 1867 году С.-

Петербургской духовной семинарии Ефим Иванович хотел поступать в духовную академию. Но умер его отец - диакон, осталась мать и сестры, и Ефим Иванович Положенский, женившись на дочери Александра Ивановича Сретенского (1822-1867), священника села Рудно, Прасковье Александровне Сретенской (1851-1917), был рукоположен во священника и стал служить в Геогиевской церкви села Рудно Выскатской волости Гдовского уезда. В 1879 г. он был переведен во Гдов и стал старшим священником в Дмитровском Соборе.

В конце декабря1884 года Ефим Иванович поехал в деревню Семейкино за 7 верст от Гдова причащать больного. Когда возвращался, то ехал по реке, и сани попали в полынью. С трудом выбрался на твердый лед, а ехать еще оставалось версты 3 - 4. Купание не прошло даром, он захворал и проболел до весны. Все деньги, что были в семье, ушли на докторов. На Пасху он встал, но ненадолго - первая же простуда свалила его, и 15 мая он умер. Хоронили его на кладбище в Рудно, как он хотел при жизни, там были семейные захоронения, его могила была рядом с могилой тестя, священника Александра Ивановича Сретенского.

Прасковья Александровна осталась в 34 года вдовой с двумя детьми (в семье рождались дети, но многие умирали в младенчестве) - сыном Володей тринадцати лет и дочерью Евгенией семи с половиной. Осталась без средств и без жилья, так как дом, в котором они жили, переходил к новому священнику, и тот через 40 дней просто выкинул их вещи на улицу. Осиротевшую семью поддерживали родные, да и крестьяне села Рудно помогали, чем могли. Прасковья Александровна выхлопотала небольшую пенсию от Эмеритальной кассы и дополнительную пенсию дочери от Собора, сын Володя учился в Петербурге в духовном училище. Семьей был снят небольшой домик на окраине Гдова. Через год после смерти отца, в 1886 году умер Володя.

В 1894 году Евгения Ефимовна окончила Исидоровское епархиальное женское училище, и они с матерью переехали в Петербург, где Прасковья Александровна стала просфирней Митрофаниевской кладбищенской церкви. В 1898 году наша бабушка, Евгения Ефимовна, вышла замуж за Андрея Константиновича Бургова (1869-1929), которому выпало стать последним настоятелем Митрофаниевской церкви, разрушенной в 1929 году.

У Георгиевской церкви в селе Рудно своя горькая участь, а ведь погост этот поставлен еще равноапостольной княгиней Ольгой и место намолено веками. Сменялись и поколения священнослужителей, среди них были и наши предки, здание церкви ветшало, строили новое, но что важно, храмонаименование не менялось, протягивая связь времен. Казалось, построенное всем миром на рубеже XIX-XX веков каменное здание церкви простоит долго, но горько думать, что не только время его разрушило. Спасибо тем, кто в настоящее время бережет память о прошлом.

«Строительство справедливости...». Мнения, суждения, комментарии

Начало на стр. 4.

Социальная политика для России». В качестве первоочередных задач в сфере образовании и воспитания председатель правительства определил ликвидацию очереди в детских садах, обеспечение социального равенства при получении образования, поддержка специалистов дополнительного образования, повышение стипендий, совершенствование системы ЕГЭ и развитие культуры.

«В своей новой статье премьер-министр Владимир Путин определил образование как ключевое направление бюджетного финансирования на годы вперед, что не может не радовать», - **говорит народный учитель России, учитель химии 8-го лицея города Тихвина, Почетный гражданин Ленинградской области Виктор Башмаков.**

«На сегодняшний день в сфере образования ещё много проблем, с которыми предстоит справиться будущему президенту. Я согласен с Владимиром Путиным в том, что необходимо совершенствовать систему Единого Государственного Экзамена. В последнее время ЕГЭ всё чаще критикуют и не беспочвенно – есть вопросы по поводу прозрачности проведения самого экзамена, по поводу объективности результатов, отражающих уровень знания учащихся. Несмотря на возможные недочёты, система образования в России определённо развивается к лучшему. Мы не можем отрицать тот факт, что ситуация в стране стабилизируется. В последнее время государство уделяет сфере образования повышенное внимание, постоянно идет увеличение финансирования, проводятся общественные и экспертные обсуждения реформ.

В зданиях школ есть всё необходимое для полноценного учебного процесса, начиная от стеклопакетов на окнах, заканчивая специализированными компьютерными классами. Хочу заметить, что Владимир Путин отмечает необходимость «воссоздать рабочую аристократию», сегодня России нужен стабильный рабочий класс для развития конкурентоспособной экономики. В целом, могу сказать, что проще всего критиковать. Ведь никто никогда не узнает, с какими трудностями приходится сталкиваться президенту. По предыдущему опыту, мы видим, что Владимир Путин всегда достойно выводил нашу страну из трудных ситуаций».

ОТ ПОВЫШЕНИЯ СТИПЕНДИЙ - ВЫИГРАЕТ ВСЯ СТРАНА

Глава правительства Владимир Путин в очередной авторской статье под названием «Строительство справедливости. Социальная политика для России», в частности, предложил увеличить стипендии учащихся вузов до размеров прожиточного минимума.

«На сегодняшний день это означает прибавку к стипендии в размере 5 тыс. рублей в месяц. По крайней мере, на первых курсах обучения, когда студент основное время должен уделять учебе, а не отвлекаться на подработки» – отметил Владимир Путин.

«На мой взгляд, это действительно стоящее предложение!», - **поддержал инициативу премьера студент Сланцевского профессионального лицея №15 Евгений Носиков.**

«Это говорит об ином качественном подходе к студенчеству России. Индексирование стипендий на 9%, которое состоялось в начале учебного года, по-моему, не та сумма, на которую учащийся может позволить себе жить. Не будем забывать о том, что студенты – не только «двигатель» любого общества, но, в последующем, - залог стабильного развития государства. Из-за недостаточного размера стипендии студент вынужден идти работать. По этой причине он не может уделять достаточно сил и внимания учебе. В результате, на выходе из учебного заведения мы имеем, неграмотного специалиста. Только тогда, когда стипендия будет отвечать потребностям студента, он сможет полностью сосредоточиться на учебе и стать высококвалифицированным специалистом. От этого, в конечном итоге, выиграет вся страна».

РАЗВИТИЕ ЗДРАВООХРАНЕНИЯ – ПОТРЕБНОСТЬ ВРЕМЕНИ

Вопросам социальной политики посвятил свою последнюю статью, опубликованную в газете «Комсомольская правда», председатель правительства Владимир Путин. В главе под названием «Сохранение человека» он высказал свою позицию по дальнейшему развитию системы здравоохранения в России.

Владимир Путин предложил вместе с обеспечением конкурентоспособной заработной платы врачей и медицинского персонала провести оценку уровня их профессиональной квалификации, что, по его мнению, позволит вывести наше здравоохранение на качественно новый уровень. Также премьер предложил развивать амбулаторное лечение и отечественную фармацевтическую промышленность. Особое внимание он уделил популяризации массового спорта и пропаганде здорового образа жизни.

«На мой взгляд, все меры по развитию здравоохранения, предложенные премьером в статье, это не что иное, как потребность времени», - **говорит заслуженный врач РФ, кандидат медицинских наук, доцент, хирург высшей квалификационной категории Ласло Роман**.

«Я, как и премьер, считаю, что сейчас настало время менять сложившуюся ситуацию в стране. Так как я являюсь работником здравоохранения, особое внимание хотел бы обратить, на заявление Владимира Путина по поводу новой правовой базы развития здравоохранения, созданной в 2011 году. По мнению автора, она заработает в течение нескольких лет. Так же, кандидат уверен, что врачи, научные сотрудники и преподаватели вузов к 2018 году должны получать вдвое больше средней зарплаты по своему региону, поскольку мы являемся опорой общественной морали. С этим высказыванием, я полностью согласен. Путин заверил, что власти будут создавать условия для бесплатных занятий физкультурой по месту жительства и на работе, бороться с распространением наркотиков, принимать меры по снижению употребления алкоголя и табака. Уверен, что во главе с Владимиром Путиным наше государство выполнит поставленные задачи».

ПОМОЩЬ МНОГОДЕТНЫМ СЕМЬЯМ ДОЛЖНА БЫТЬ АДРЕСНОЙ

Владимир Путин в своей последней статье «Строительство справедливости. Социальная политика для России» предложил поддержать многодетные семьи.

Владимир Путин отметил, что в 2006 году были приняты меры по стимулированию рождаемости второго ребенка, которые, по его словам, дали ощутимые результаты. Он предложил сделать еще один шаг вперед на пути к увеличению рождаемости.

«Предлагаю ввести в субъектах Федерации, в которых сохраняются негативные демографические тенденции, специальное пособие семьям при рождении третьего и последующих детей, до достижения ими трехлетнего возраста - в размере прожиточного минимума ребенка. Конкретно - это будет означать прибавку около 7000 рублей в месяц», - завил Владимир Путин.

«Очень хочется, чтобы поддержка многодетных семей со стороны государства была более весомой и ощутимой», **- говорит многодетная мать из Гатчинского районо Елена Волоцкова.**

«Я мать троих детей, разница между старшим и младшим ребенком – 16 лет. Когда старшему исполнилось 18, наша семья перестала иметь льготы в соответствии с тем, что при достижении совершеннолетия одного из детей семья престает быть многодетной. Но ведь в 18 лет человек может и не идти на работу, а стать студентом дневного отделения? Поэтому я бы очень хотела, чтобы период, в рамках которого многодетная семья получает льготы, был увеличен. Кроме этого, на мой взгляд, помощь, которая оказывается многодетным семьям, должна быть адресной. Например, совсем недавно в Гатчине дали квартиру тройняшкам».

Елена Волоцкова отметила, что полностью поддерживает инициативы премьера по поддержке многодетных семей.

ПОВЫШЕНИЕ СТИПЕНДИЙ КАЧЕСТВЕННО СКАЖЕТСЯ НА УРОВНЕ ПОДГОТОВЛЕННОСТИ МОЛОДЫХ СПЕЦИАЛИСТОВ

Доступное и качественное образование для граждан страны – одна из основных тем последней - статьи Владимира Путина «Строительство справедливости. Социальная политика для России».

«Начиная с 1 сентября этого года будет повышена оплата труда преподавателей государственных вузов - до размера средней зарплаты по региону. В течение же 2013 - 2018 гг. средняя зарплата профессоров и преподавателей вузов будет постепенно увеличена еще в два раза и доведена до 200% от средней по экономике», - заявил Владимир Путин. Соответствующее повышение заработной платы, по словам премьера, получат врачи и научные сотрудники.

«Предложение Владимира Путина по повышению стипендий нельзя не поддержать», - **говорит ректор Ленинградского государственного университета им. А.С. Пушкина Вячеслав Скворцов.**

«На сегодняшний день прибавка к ежемесячной стипендии составит 5 тыс. рублей. Фактически студент будет получать в шесть раз больше. Ребятам не надо будет отвлекаться на подработки, они смогут больше времени уделять учебе. В итоге мы получим больше качественных специалистов с востребованным образованием. Эта инициатива также поможет продлить сам образовательный цикл. Молодые специалисты не будут спешить выпускаться из вузов, а смогут продолжить свое образование, получить дополнительную квалификацию. Что же касается повышения заработной платы преподавателей вузов, то это очень отрадная новость. Цифры, озвученные Владимиром Путиным – 200% от средней заработной платы по экономике в регионе – это большой шаг вперед, особенно по сравнению с 90-ыми годами. В науку и преподавание начнут идти лучшие умы и ораторы».

СТАТЬЯ ВЛАДИМИРА ПУТИНА – КОНЦЕНТРИРОВАННОЕ ВЫРАЖЕНИЕ РЕФОРМ СОЦИАЛЬНОЙ ПОЛИТИКИ

Отдельные аспекты статьи комментирует **Секретарь Общественной палаты Ленинградской области, Почетный гражданин Ленинградской области Юрий Трусов:**

«Данная статья – наиболее концентрированное выражение - реформ социальной политики. Четко обозначены практически все проблемы российской «социалки», и вместе с ними показываются пути их решения. Отмечу, что Владимир Путин акцентирует внимание не на том, что уже достигнуто, а на том, что предстоит еще сделать. Ни один аспект социальной сферы, требующий внимания не упущен: затронуты и образование, и здравоохранение, и культура, причем о каждом из них сказано ровно столько, сколь нужно. Еще раз подчеркну, что данная статья дает абсолютно четкое понимание относительно того, какой должна быть политика в социальной сфере нашего государства».

Мнения, суждения, комментарии жителей нашего города

П.П.ШЕРЕНКОВ, глава Сланцевского муниципального района: "В своих статьях В.В.Путин пишет о том, что близко и понятно каждому человеку. Конечно, мы все хотим, чтобы решались социальные проблемы, повышалось качество медицинского обслуживания, образования, развивалась наука. Полностью согласен с мыслью, высказанной в статье, что важным этапом на этом пути является оздоровление экономики. В моем понимании это означает, прежде всего, развитие отдаленных регионов, сельского хозяйства. Пример Сланцевского района доказывает, что далеко не всегда с этой задачей могут справиться органы местного самоуправления. Пока, к сожалению, в основном все "мега-проекты" рассчитаны на мегаполисы. Впрочем, в городе или в сельской местности, - универсальный рецепт улучшения своего жизненного уровня заключается главным образом в том, чтобы больше работать. Ветераны, которые помнят войну, говорят нам: "Вы что, жалуетесь, что плохо живете? Не гневите Бога, вы не знаете, что такое плохая жизнь". К этому можно только добавить, что в не самом далеком прошлом свободное обсуждение политики страны, критика первых руководителей государства были невозможны. Россия стала демократическим государством, успешно строит гражданское общество. Лично я буду голосовать за то, чтобы не было войны, чтобы продолжалось развитие нашей великой страны".

Г.Б.ФРАЙМАН, Почетный гражданин г.Сланцы: «Статьи В.В.Путина предполагают преемственность в социальной политике и продолжение возрождение России. Ему под силу добиться общественного согласия по поводу целей и методов дальнейшего развития, объединить власть и общество современной России, а также восстановить технологическое лидерство нашей страны в мире. В числе первоочередных вопросов он называет в своих тезисах увеличение уровня оплаты труда педагогам и медикам, а также рост трудовых пенсий. Народ ждет от своего первого руководителя решительных действий в тех сферах, которые волнуют каждого: доступное и комфортное жилье, создание необходимой инфраструктуры (газ, электроэнергия, дороги) во всех регионах, усиление контроля за качеством продуктов и лекарств, использование местных ресурсов для повышения занятости людей. Мы в Сланцевском районе надеемся, что правительство страны сочтет возможным вернуться к вопросу освоения сланцев на инновационной основе с использованием частных и государственных инвестиций. Нам не нужны потрясения, нам нужна Великая Россия».

С.Н.КУЗЬМИН – глава администрации Сланцевского муниципального района: «В своих авторских статьях глава Правительства Российской Федерации В.В.Путин поднимает актуальные вопросы развития страны. В очередной статье Владимира Владимирович, опубликованной 13 февраля, дана объективная оценка реального состояния дел в социальной сфере. Определены цели – как ближайшие, так и более отдаленной перспективы, намечены пути их достижения

Говоря о стратегии народосбережения, В.В.Путин серьезное внимание уделяет поддержке института семьи и детства. Премьер-министр предлагает ввести выплату ежемесячного пособия на третьего и последующих детей до достижения ими трехлетнего возраста в размере 7000 рублей. Считаю такую меру очень действенной – для многодетных семей это будет ощутимая помощь. В нашем районе уже не первый год производится единовременная выплата при рождении ребенка – средства на это предусмотрены в бюджете.

Очень важно, что глава Правительства говорит о сохранении доступности образования, о его совершенствовании. Поставлена задача в течение 4 лет ликвидировать очереди в детские сады и тем самым обеспечить доступность дошкольного образования. В нашем районе мы уже не первый год целенаправленно решаем эту проблему, открывая дополнительные группы в детских садах. В прошлом году детский дом был преобразован в детский сад № 4 на 110 мест. В ближайшее время откроются дополнительные группы в детском саду № 15. Считаю, что мы уже в первом полугодии нынешнего года решим ту задачу, которую ставит премьер-министр: очередь в дошкольные учреждения будет ликвидирована, запросы родителей на услуги дошкольного образования будут полностью удовлетворены.

А для тех, кто стремится получить высшее образование, весомой поддержкой станет увеличение стипендий. Глава Правительства предлагает повысить их на 5 тысяч рублей: для тех, кому стипендия реально необходима, кто без нее не может продолжить образование и кто, конечно, хорошо учится. Поддержку получат не только студенты, но и преподаватели государственных вузов: премьер-министр предлагает уже с 1 сентября повысить оплату их труда до средней по региону, а в 2013-2018 годах заработок профессоров и преподавателей вузов должен составить 200 процентов от среднего по экономике региона. Сейчас поэтапно повышается и зарплата школьных учителей: в нашем районе средняя зарплата педагогов в 4 квартале 2011 года составила 25.073 рубля, а с 1 января 2012 года расчётная величина 6100 увеличена до 6400 – повышение зарплаты продолжается. В бюджете района на 2012 год предусмотрено 30 миллионов рублей на повышение заработной платы работников учреждений дошкольного и дополнительного образования. Бюджет имеет ярко выраженную социальную направленность – 47 процентов занимают расходы на содержание учреждений и на оказание услуг в сфере образования, 35 процентов – на оказание социальной помощи населению и социального обслуживания.

Вложения в образование, в поддержку семей – это вложения в будущее страны: тем, кто сегодня сидит за школьной партой и на студенческой скамье, предстоит через несколько лет работать в различных сферах экономики, в социальной сфере. От уровня их квалификации во многом будут зависеть перспективы развития России. «Вокруг задачи развития человеческого потенциала России мы должны выстроить нашу социальную, экономическую, миграционную, гуманитарную, культурно-просветительскую, экологическую, законодательную политику. И не на период «от выборов до выборов», а на долгосрочную, в полном смысле – историческую перспективу», - подчёркивает глава Правительства. Полностью разделяю это мнение: старый лозунг «Кадры решают всё» и сегодня не утратил своей актуальности».

Т.Ю.ФЕДОРОВА – мастер производственного обучения профессионального лицея № 15, награждена Почётным знаком «Слава матери»: «Для меня, как многодетной матери, - в семье растут пятеро детей - очень важно, что глава Правительства России в своей статье много внимания уделяет поддержке многодетных семей. Он говорит о введении ежемесячного пособия при рождении третьего и последующих детей в размере 7000 рублей. Но хотелось бы, чтобы эта выплата была не в течение 3 лет, а более длительной – когда дети подрастают, расходов становится ещё больше.

Меня очень порадовали слова Владимира Владимировича о том, что должна быть реализована специальная программа по первоочередному улучшению жилищных условий для семей с тремя и более детьми. Наша семья очень в этом нуждается, и я надеюсь, что мы попадем в такую программу».

А.Н.ЛИСАКОВА – ветеран войны и труда, председатель совета ветеранов Новосельского поселения, Почётный гражданин Сланцевского района: «Несмотря на свой солидный возраст – в декабре отметила 90-летие, стараюсь быть в курсе событий, происходящих в стране, читаю газеты, смотрю телевидение. Конечно, меня особенно интересует всё, что связано с предстоящими выборами Президента России.

В своих статьях глава Правительства нашей страны В.В.Путин поднимает проблемы, которые волнуют миллионы простых людей. Вот и в своей недавней статье, посвященной социальной политике, Владимир Владимирович говорит о самом насущном: о том, чтобы у людей была возможность найти достойную работу с хорошей зарплатой , чтобы меньше было тех, кто живёт за чертой бедности, чтобы молодёжь могла учиться – студентам собираются повысить стипендии, а мы, старики, могли спокойно доживать свой век – пенсии постепенно растут. Мне очень понравилось, что В.В.Путин говорит об улучшении демографической ситуации, о поддержке многодетных семей, о повышении качества образования.

По профессии я педагог и хорошо знаю, как важно дать детям качественное знания, достойное воспитание. Ведь от этого зависит будущее страны.

Запомнились слова из статьи Владимира Владимировича – стратегия народосбережения. Именно на реализацию этой стратегии и направлена социальная политика нынешней власти».

ПОНЕДЕЛЬНИК, 20 ФЕВРАЛЯ

ПЕРВЫЙ КАНАЛ.
05:00 – Новости.
05:05 – Доброе утро.
09:00 – Новости.
09:20 – Контрольная закупка.
09:50 – Жить здорово!
10:50 – Право на защиту.
12:00 – Новости.
12:20 – Модный приговор.
13:20 – Понять. Простить.
14:00 – Другие новости.
14:20 – Хочу знать.
15:00 – Новости.
15:20 – «Обручальное кольцо» – сериал.
17:05 – Свобода и справедливость.
18:00 – Вечерние новости.
18:15 – Выборы-2012.
18:50 – Давай поженимся!
19:55 – Пусть говорят.
21:00 – Время.
21:30 – «Московский дворик» – сериал.
22:30 – «О Москве, слезах и Вере Алентовой» – д.ф.
23:30 – Познер.
00:35 – Ночные новости.
00:50 – «Белый воротничок» – сериал.
01:45 – «ИГРЫ ДЖЕНТЛЬМЕНОВ» – х.ф.
03:00 – Новости.
03:05 – «ИГРЫ ДЖЕНТЛЬМЕНОВ» – х.ф.
03:45 – Хочу знать.

КАНАЛ «РОССИЯ-1».
05:00 – Утро России.
05:07, 05:35, 06:07, 06:35, 07:07, 07:35, 08:07, 08:35 – Вести-Санкт-Петербург.
09:05 – С новым домом!
10:00 – О самом главном.
11:00 – Вести.
11:30 – Вести-Санкт-Петербург.
11:50 – СПб. Выборы-2012.
12:50 – «Тайны следствия» – сериал.
14:00 – Вести.
14:30 – Вести-Санкт-Петербург.
14:50 – Вести. Дежурная часть.
15:05 – «Ефросинья. Продолжение» – сериал.
16:00 – Вести.
16:30 – Вести-Санкт-Петербург.
16:50 – «Кровинушка» – сериал.
17:50 – «Хозяйка моей судьбы» – сериал.
18:50 – Прямой эфир.
20:00 – Вести.
20:30 – Вести-Санкт-Петербург.
20:50 – Спокойной ночи, малыши!
21:00 – «Катерина. Семья» – сериал.
22:55 – «Байки Митяя» – сериал.
01:05 – СПб. Вести +.
01:25 – Профилактика.
02:35 – «Чак-3» – сериал.

ПЯТЫЙ КАНАЛ.
06:00 – Сейчас.
06:10 – «След. Тяжелый сон» – сериал.
07:00 – ЛОТ: Информационный выпуск; Обзор прессы; Человек дела; Специалист в области; Прогноз погоды.
08:00 – Утро на «5».
09:25 – «Криминальные хроники» – док. сериал.
10:00 – Сейчас.
10:30 – «Убойная сила» – сериал.
12:00 – Сейчас.
12:30 – «Убойная сила» – сериал.
15:00 – Место происшествия.
15:30 – Сейчас.
16:00 – Открытая студия.
18:00 – Место происшествия.
18:30 – Сейчас.
19:00 – Петербургское телевидение.
20:00 – «След. Вендетта» – сериал.
20:50 – «След. Дневной снайпер» – сериал.
21:35 – Место происшествия.
22:00 – Сейчас.
22:25 – Момент истины.
23:15 – «ФРОНТ БЕЗ ФЛАНГОВ» – х.ф.
02:40 – «Тихоокеанский фронт» – сериал.
04:25 – «НЕПРИЯТНОСТИ С ГАРРИ» – х.ф.

КАНАЛ НТВ.
05:55 – НТВ утром.
08:30 – «Морские дьяволы» – сериал.
09:30 – Обзор. Чрезвычайное происшествие.
10:00 – Сегодня.
10:20 – Чрезвычайное происшествие. Обзор за неделю.
10:55 – До суда.
12:00 – Суд присяжных.
13:00 – Сегодня.
13:25 – «Супруги» – сериал.
15:30 – Обзор. Сегодня в Санкт-Петербурге.
16:00 – Сегодня.
16:25 – Прокурорская проверка.
17:40 – Говорим и показываем.
18:30 – Обзор. Сегодня в Санкт-Петербурге.
19:00 – Сегодня.
19:30 – «Чужой район» – сериал.
21:25 – «Кодекс чести» – сериал.
23:15 – Сегодня. Итоги.
23:35 – Сегодня вечером в Санкт-Петербурге.
23:55 – Честный понедельник.
00:45 – Школа злословия.
01:30 – Главная дорога.
02:05 – Центр помощи «Анастасия».
02:55 – В зоне особого риска.

КАНАЛ СТС.
06:00 – «Клуб Винкс – школа волшебниц» – м.ф.
07:00 – «Соник Икс» – м.ф.
07:30 – «Пинки и Брейн» – м.ф.
08:00 – «Даешь молодежь!» – сериал.
08:30 – «Светофор» – сериал.
09:00 – 6 кадров.
11:30 – Нереальная история.
12:30 – «Даешь молодежь!» – сериал.
13:30 – «Тутенштейн» – м.ф.
14:00 – «Скуби-Ду, где ты?» – м.ф.
14:30 – «Аладдин» – м.ф.
15:00 – «СКАЛОЛАЗ» – х.ф.
17:00 – «Папины дочки» – сериал.
17:30 – Галилео.
18:30 – «Даешь молодежь!» – сериал.
19:00 – «Воронины» – сериал.
19:30 – «Восьмидесятые» – сериал.
20:00 – «Детка» – сериал.
21:00 – «Дневник доктора Зайцевой» – сериал.
22:00 – «ЗНАКОМСТВО С РОДИТЕЛЯМИ» – х.ф.
00:00 – 6 кадров.
00:30 – Кино в деталях.
01:30 – 6 кадров.
01:45 – «СЕРДЦЕ АНГЕЛА» – х.ф.
03:55 – «ВЗАПЕРТИ» – х.ф.
05:45 – Музыка на СТС.

ТНТ – САНКТ-ПЕТЕРБУРГ.
06:00 – Необъяснимо, но факт.
07:00 – Школа ремонта.
07:55 – Ешь и худей!
08:30 – «Шопоголики» – д.ф.
09:30 – «Универ» – ситком.
10:40 – «Губка Боб Квадратные штаны» – м.ф.
11:40 – «Приключения Джимми Нейтрона, мальчика-гения» – м.ф.
12:30 – «Бен 10: инопланетная сила» – м.ф.
13:00 – «Барвиха» – сериал.
14:00 – «Любовь на районе» – сериал.
14:30 – Дом-2. Lite.
15:20 – «СПАСАТЕЛЬ» – х.ф.
18:00 – «Интерны» – ситком.
18:30 – «Реальные пацаны» – сериал.
19:00 – «Универ» – ситком.
20:00 – «Интерны» – ситком.
20:30 – «Реальные пацаны» – сериал.
21:00 – «МАСКА» – х.ф.
23:00 – Дом-2. Город любви.
00:00 – Дом-2. После заката. Спецвключение.
00:30 – Секс с Анфисой Чеховой.
01:00 – «ИНФОРМАТОРЫ» – х.ф.
02:55 – Дом-2. Город любви.
03:55 – «Друзья» – сериал.

КАНАЛ «РОССИЯ-К».
07:00 – Евроньюс.
10:00 – Наблюдатель.
11:15 – «Перри Мэйсон» – сериал.
12:10 – Линия жизни. Всеволод Шиловский.
13:05 – «История произведений искусства» – док. сериал.
13:30 – Из золотой коллекции телетеатра. «Интимная жизнь» – фильм-спектакль. Режиссер К. Худяков.
15:40 – Новости культуры СПб.
15:50 – «Орсон и Оливия» – м.ф.
16:15 – «Жёлтик», «Зайчонок и Муха» – м.ф.
16:35 – «Дикая планета» – док. сериал.
17:00 – Корифеи российской медицины. Георгий Несторович Сперанский.
17:30 – Золотой век скрипичной сонаты. И. Брамс. Исполнители – Анне-Софи Муттер (скрипка) и Ламберт Оркис (фортепиано).
18:25 – Мировые сокровища культуры. «Шамбор. Воздушный замок из камня» – д.ф.
18:40 – Русские цари. Павел I – русский Гамлет.
19:30 – Новости культуры.
19:45 – Главная роль.
20:05 – Сати. Нескучная классика…
20:45 – «Георгий Данелия. Между вымыслом и реальностью» – д.ф.
21:25 – Academia. Владимир Котляков. «География и проблема изменений климата». 1-я лекция.
22:15 – Те, с которыми я… Александр Збруев.
22:40 – Тем временем.
23:30 – Новости культуры.
23:50 – «Отчаянные романтики» – сериал.
01:40 – «Перри Мэйсон» – сериал.
02:35 – Пять капризов Н. Паганини.

КАНАЛ ТВ-3.
06:00 – Мультфильмы.
08:00 – «Зена – королева воинов» – сериал.
09:00 – «Грандиозные проекты» – док. сериал.
10:00 – Как это сделано.
10:30 – «Подопытный кролик» – док. сериал.
11:00 – «Двойная жизнь. Забытые пленники Кабула» – док. сериал.
12:00 – Городские легенды. «Воробьевы горы. Связанные одной клятвой» – д.ф.
12:30 – «Правда о динозаврах-убийцах» – д.ф.
13:30 – «БИТВА С ОГНЕМ» – х.ф.
15:20 – «Притворщик» – сериал.
16:15 – «Грандиозные проекты» – док. сериал.
17:15 – «Великий обман. Убить генсека» – док. сериал.
18:10 – «Воздействие» – сериал.
19:05 – «Менталист» – сериал.
21:00 – «Загадки истории» – док. сериал.
22:00 – «МЕРТВЫЕ, КАК Я» – х.ф.
23:45 – «Медиум» – сериал.
00:35 – «КРАБАТ – УЧЕНИК КОЛДУНА» – х.ф.
03:00 – «Притворщик» – сериал.
04:00 – «Со смертью на «ты». Владимир Высоцкий» – д.ф.
05:00 – Мультфильмы.

КАНАЛ ТВ-ЦЕНТР.
06:00 – Настроение.
08:30 – Выборы Президента Российской Федерации.
08:40 – Врачи.
09:25 – «СКАЗ ПРО ТО, КАК ЦАРЬ ПЕТР АРАПА ЖЕНИЛ» – х.ф.
11:30 – События.
11:45 – Постскриптум.
12:35 – Доказательства вины. «Глухари» – д.ф.
13:25 – В центре событий.
14:30 – События.
14:45 – Деловая Москва.
15:10 – Петровка, 38.
15:30 – «Виола Тараканова. В мире преступных страстей» – сериал.
16:30 – «Чертова дюжина Михаила Пуговкина» – д.ф.
17:30 – «Святой Серафим» – д.ф.
18:05 – Выбирай.
18:45 – Благословение.
19:45 – Прогноз погоды и самочувствия.
19:50 – События.
20:20 – «Черные волки» – сериал.
23:15 – Народ хочет знать.
00:10 – События. 25-й час.
00:45 – Футбольный центр.
01:15 – Выходные на колесах.
01:45 – «Пуаро Агаты Кристи» – сериал.
03:35 – «КИТАЙСКИЙ СЕРВИЗ» – х.ф.
05:30 – Звезды московского спорта. Валентин Иванов.

КАНАЛ «100ТВ».
06:30, 07:05, 07:35, 08:10, 08:35 – Однажды утром.
07:00, 08:00 – Последние известия.
07:30, 08:30 – Последние известия. Спорт.
08:05 – Последние известия. Экономика.
09:00 – АРТ ТВ.
11:00 – Последние известия.
11:10 – Отражение недели.
11:50 – Парламентские перлы.
12:05 – EuroMAXX. Окно в Европу.
12:35 – Хроника происшествий. Итоги.
13:00 – Последние известия.
13:10 – Мультпрограмма.
13:30 – «Неизвестная версия» – док. сериал.
14:10 – «Антоновщина. Последняя крестьянская война» – д.ф.
15:00 – Последние известия.
15:10 – Последние известия. Экономика.
15:15 – «Затерянный мир» – сериал.
16:55 – Последние известия. Обзор прессы.
17:00 – Последние известия.
17:15 – Кладовая «Винилового видео».
17:30 – «Линия защиты» – сериал.
19:15 – Отражение.
19:30 – Последние известия.
19:45 – Отражение.
20:10 – Последние известия. Спорт.
20:15 – Отражение.
20:25 – «Алексей Косыгин» – д.ф.
21:20 – Признать виновным.
21:40 – Нужное подчеркнуть.
22:30 – Последние известия.
22:55 – Хроника происшествий.
23:15 – Футбол – pro & contra.
00:00 – FM TV: Эгоист.
01:00 – Трамвай-желание.
02:00 – Последние известия. Обзор блогов.
02:05 – «Затерянный мир» – сериал.
03:35 – Безумная скрытая камера.
04:00 – Последние известия. Обзор прессы.
04:05 – «Линия защиты» – сериал.
05:40 – Безумная скрытая камера.
06:00 – Последние известия. Обзор блогов.
06:05 – Безумная скрытая камера.

КАНАЛ «РОССИЯ-2».
05:00 – Все включено.
05:55 – Индустрия кино.
06:30 – В мире животных.
07:00 – Вести-спорт.
07:10 – Все включено.
08:10 – Моя рыбалка.
08:40 – Вести.ru.
09:20 – «ТЕНЬ ЯКУДЗА» – х.ф.
11:10 – Вопрос времени. Искусственный снег.
11:40 – Вести.ru.
12:00 – Вести-спорт.
12:15 – Футбол.ru.
13:05 – Поветкин vs Хук. Кто кого?
14:50 – «РОККИ-3» – х.ф.
16:45 – Вести-спорт.
17:00 – Футбол.ru.
17:55 – Футбол. Кубок ФНЛ. Финал. Прямая трансляция из Кипра.
19:55 – Профессиональный бокс. Виталий Кличко (Украина) против Дерека Чисоры (Великобритания).
22:00 – Неделя спорта.
22:55 – «Мой брат – сомалийский пират» – д.ф.
23:45 – «Диверсанты» – д.ф.
00:15 – Наука 2.0. EXперименты. Солнечное электричество.
00:45 – Рейтинг Тимофея Баженова. Законы природы.
01:15 – Вести-спорт.

КАНАЛ «ЗВЕЗДА»
6.00, 5.00 – «Засекреченная любовь. Нелегальное танго» - д.ф.
7.05 – «Шпионские игры» - сериал.
9.00, 13.00, 16.00,18.00, 22.00 – Новости.
9.35 – «Молодая гвардия» - х.ф.
13.15 – Гармония жизни
13.30 – PRO здоровье.
13.45 – Шаг к долголетию.
14.00 - Мастерская здоровья.
14.15 – «Автомобили в погонах» - д.ф.
15.05, 16.15 – «Шпионские игры» - сериал.
17.10, 1.10 – Невидимый фронт.
18.30 – Пора к врачу.
18.50 – Институт позвоночника.
19.10 – PRO здоровье.
19.30 – «Битва империй» - д.ф.
20.00 – «Весна на Одере» - х.ф.
22.30 – «Перевод на передовой» - д.ф.
23.30 – «Правда лейтенанта Климова» - х.ф.
1.45 – «Молодая гвардия» - х.ф.

ВТОРНИК, 21 ФЕВРАЛЯ

ПЕРВЫЙ КАНАЛ.
05:00 – Новости.
05:05 – Доброе утро.
09:00 – Новости.
09:20 – Контрольная закупка.
09:50 – Жить здорово!
10:50 – Право на защиту.
12:00 – Новости (с субтитрами).
12:20 – Модный приговор.
13:20 – Понять. Простить.
14:00 – Другие новости.
14:20 – Хочу знать.
15:00 – Новости (с субтитрами).
15:20 – «Обручальное кольцо» – сериал.
17:05 – Свобода и справедливость.
18:00 – Вечерние новости (с субтитрами).
18:15 – Выборы-2012.
18:50 – Давай поженимся!
19:55 – Пусть говорят.
21:00 – Время.
21:30 – «Московский дворик» – сериал.
22:30 – Среда обитания. Мастера вызывали?
23:35 – Ночные новости.
00:00 – «Следствие по телу» – сериал.
00:50 – «Интересное кино» в Берлине.
01:30 – «ИСЧЕЗНОВЕНИЕ» – х.ф.
03:00 – Новости.
03:05 – «ИСЧЕЗНОВЕНИЕ» – х.ф.
03:45 – «Алексей Булдаков. «Ну вы, блин, даете!» – д.ф.

КАНАЛ «РОССИЯ-1».
05:00 – Утро России.
05:07, 05:35, 06:07, 06:35, 07:07, 07:35, 08:07, 08:35 – Вести-Санкт-Петербург.
09:05 – С новым домом!
10:00 – О самом главном.
11:00 – Вести.
11:30 – Вести-Санкт-Петербург.
11:50 – СПб. Выборы-2012.
12:50 – «Тайны следствия» – сериал.
14:00 – Вести.
14:30 – Вести-Санкт-Петербург.
14:50 – Вести. Дежурная часть.
15:05 – «Ефросинья. Продолжение» – сериал.
16:00 – Вести.
16:30 – Вести-Санкт-Петербург.
16:50 – «Кровинушка» – сериал.
17:50 – «Хозяйка моей судьбы» – сериал.
18:50 – Прямой эфир.
20:00 – Вести.
20:30 – Вести-Санкт-Петербург.
20:50 – Спокойной ночи, малыши!
21:00 – «Катерина. Семья» – сериал.
22:50 – «Русский философ Иван Ильин» – д.ф.
23:50 – Городок.
00:55 – СПб. Вести +.
01:15 – Профилактика.
02:25 – Честный детектив.
03:00 – «Чак-3» – сериал.

ПЯТЫЙ КАНАЛ.
06:00 – Сейчас.
06:10 – «След. Новоселье» – сериал.
07:00 – ЛОТ: Информационный выпуск; Обзор прессы; Коммунальная экономика; Атмосфера; Прогноз погоды.
08:00 – Утро на «5».
09:25 – «Криминальные хроники» – док. сериал.
10:00 – Сейчас.
10:30 – «Убойная сила» – сериал.
12:00 – Сейчас.
12:30 – «Убойная сила» – сериал.
15:00 – Место происшествия.
15:30 – Сейчас.
16:00 – Открытая студия.
18:00 – Место происшествия.
18:30 – Сейчас.
19:00 – Петербургское телевидение.
20:00 – «След. Команда – удалить» – сериал.
20:50 – «След. Похищенная» – сериал.
21:35 – Место происшествия.
22:00 – Сейчас.
22:25 – «Россия от первого лица» – д.ф.
23:15 – «ФРОНТ ЗА ЛИНИЕЙ ФРОНТА» – х.ф.
02:40 – «Криминальные хроники» – док. сериал.
03:30 – «ПОСЛЕДНИЙ ЗАКАТ» – х.ф.
05:20 – «Тайная жизнь слонов» – д.ф.

КАНАЛ НТВ.
05:55 – НТВ утром.
08:30 – «Морские дьяволы» – сериал.
09:30 – Обзор. Чрезвычайное происшествие.
10:00 – Сегодня.
10:20 – Внимание: розыск!
10:55 – До суда.
12:00 – Суд присяжных.
13:00 – Сегодня.
13:25 – «Супруги» – сериал.
15:30 – Обзор. Сегодня в Санкт-Петербурге.
16:00 – Сегодня.
16:25 – Прокурорская проверка.
17:40 – Говорим и показываем.
18:30 – Обзор. Сегодня в Санкт-Петербурге.
19:00 – Сегодня.
19:40 – «Чужой район» – сериал.
20:45 – Футбол. Лига чемпионов УЕФА. ЦСКА (Россия) – «Реал» (Испания). Прямая трансляция.
22:55 – Сегодня. Итоги.
23:15 – Сегодня вечером в Санкт-Петербурге.
23:15 – «Кодекс чести» – сериал.
01:25 – Квартирный вопрос.
02:30 – В зоне особого риска.
03:05 – «Холм одного дерева» – сериал.
04:45 – Лига чемпионов УЕФА. Обзор.
05:15 – «Молодые и злые» – сериал.

КАНАЛ СТС.
06:00 – «Клуб Винкс – школа волшебниц» – м.ф.
07:00 – «Соник Икс» – м.ф.
07:30 – «Пинки и Брейн» – м.ф.
08:00 – «Даешь молодежь!» – сериал.
08:30 – «Светофор» – сериал.
09:00 – «Воронины» – сериал.
09:30 – «Дневник доктора Зайцевой» – сериал.
10:30 – «Восьмидесятые» – сериал.
11:00 – «Детка» – сериал.
12:00 – 6 кадров.
12:30 – Нереальная история.
13:30 – «Тутенштейн» – м.ф.
14:00 – «Скуби-Ду, где ты?» – м.ф.
14:30 – «Аладдин» – м.ф.
15:00 – «ЗНАКОМСТВО С РОДИТЕЛЯМИ» – х.ф.
17:00 – «Восьмидесятые» – сериал.
17:30 – Галилео.
18:30 – «Воронины» – сериал.
19:30 – «Восьмидесятые» – сериал.
20:00 – «Детка» – сериал.
21:00 – «Дневник доктора Зайцевой» – сериал.
22:00 – «ЗНАКОМСТВО С ФАКЕРАМИ» – х.ф.
00:00 – 6 кадров.
00:30 – Детали. Новейшая история.
01:30 – «ПОГРЕБЕННЫЙ ЗАЖИВО» – х.ф.
03:20 – «МОЙ КРОВАВЫЙ ВАЛЕНТИН» – х.ф.
05:10 – «Настоящие охотники за привидениями» – м.ф.
05:35 – Музыка на СТС.

ТНТ – САНКТ-ПЕТЕРБУРГ.
06:00 – Необъяснимо, но факт.
07:00 – Школа ремонта.
07:55 – Ешь и худей!
08:30 – «Уйти из дома» – д.ф.
09:30 – «Универ» – ситком.
10:40 – «Губка Боб Квадратные штаны» – м.ф.
11:40 – «Приключения Джимми Нейтрона, мальчика-гения» – м.ф.
12:30 – «Бен 10: инопланетная сила» – м.ф.
13:00 – «Барвиха» – сериал.
14:00 – «Любовь на районе» – сериал.
14:30 – Дом-2. Lite.
16:05 – «МАСКА» – х.ф.
18:00 – «Интерны» – ситком.
18:30 – «Реальные пацаны» – сериал.
19:00 – «Универ» – ситком.
20:00 – «Интерны» – ситком.
20:30 – «Реальные пацаны» – сериал.
21:00 – «УБОЙНЫЙ ФУТБОЛ» – х.ф.
22:40 – Комеди-клаб. Лучшее.
23:00 – Дом-2. Город любви.
00:00 – Дом-2. После заката. Спецвключение.
00:30 – Секс с Анфисой Чеховой.
01:00 – «Девочки-самоубийцы» – д.ф.
02:00 – Дом-2. Город любви.

КАНАЛ «РОССИЯ-К».
06:30 – Евроньюс.
10:00 – Наблюдатель.
11:15 – «Перри Мэйсон» – сериал.
12:10 – «Я – балерина. Татьяна Вечеслова» – д.ф.
12:50 – Живое дерево ремесел.
13:00 – Русские цари. Павел I – русский Гамлет.
13:45 – Мой Эрмитаж.
14:15 – «КАФЕДРА» – х.ф.
15:20 – Мировые сокровища культуры. «Трогир. Старый город. Упорядоченные лабиринты» – д.ф.
15:40 – Новости культуры СПб.
15:50 – «Орсон и Оливия» – м.ф.
16:15 – «Так сойдет!», «Раз, два – дружно!» – м.ф.
16:35 – «Дикая планета» – док. сериал.
17:00 – Корифеи российской медицины. Сергей Петрович Боткин.
17:30 – Золотой век скрипичной сонаты. Л. Бетховен, К. Пендерецкий. Исполнители – Юлиан Рахлин (скрипка) и Итамар Голан (фортепиано).
18:25 – Мировые сокровища культуры. «Петеявези. Оплот веры» – д.ф.
18:40 – Русские цари. Павел I – русский Гамлет.
19:30 – Новости культуры.
19:45 – Главная роль.
20:05 – Власть факта. Русская колея.
20:45 – Больше, чем любовь. Василий Гроссман и Ольга Губер.
21:25 – Academia. Владимир Котляков. «География и проблема изменений климата». 2-я лекция.
22:15 – Те, с которыми я… Александр Збруев.
22:45 – Игра в бисер.
23:30 – Новости культуры.
23:50 – «Отчаянные романтики» – сериал.
01:35 – «Вечерний звон». Концерт Академического оркестра русских народных инструментов ВГТРК под управлением Н. Некрасова.
01:55 – «Перри Мэйсон» – сериал.
02:50 – «Франц Фердинанд» – д.ф.

КАНАЛ ТВ-3.
06:00 – Мультфильмы.
08:00 – «Зена – королева воинов» – сериал.
09:00 – «Грандиозные проекты» – док. сериал.
10:00 – Как это сделано.
10:30 – «Подопытный кролик» – док. сериал.
11:00 – «Великий обман. Убить генсека» – док. сериал.
12:00 – Городские легенды. «Спастись от отчаяния» – д.ф.
12:30 – «Загадки истории: Инопланетяне и Дикий Запад» – док. сериал.
13:25 – «Менталист» – сериал.
15:20 – «Притворщик» – сериал.
16:15 – «Грандиозные проекты» – док. сериал.
17:15 – «Губительный блеск. Магическая сила перстней» – д.ф.
18:10 – «Воздействие» – сериал.
19:05 – «Менталист» – сериал.
21:00 – «Загадки истории» – док. сериал.
22:00 – «СМЕРТЕЛЬНАЯ ГЛУБИНА» – х.ф.
00:00 – «Медиум» – сериал.
01:00 – «МЕРТВЫЕ, КАК Я» – х.ф.

КАНАЛ ТВ-ЦЕНТР.
06:00 – Настроение.
08:30 – Выборы Президента Российской Федерации.
08:40 – Врачи.
09:25 – «ВРЕМЯ ЖЕЛАНИЙ» – х.ф.
11:30 – События.
11:50 – «КРОВЬ НЕ ВОДА» – х.ф.
13:40 – Pro жизнь.
14:30 – События.
14:45 – Деловая Москва.
15:10 – Петровка, 38.
15:30 – «Виола Тараканова. В мире преступных страстей» – сериал.
16:30 – «Василий Лановой. Есть такая профессия…» – д.ф.
17:30 – «Олег Сенин» – д.ф.
18:05 – Выбирай.
18:25 – Мастерская здоровья.
18:45 – Благословение.
19:45 – Прогноз погоды и самочувствия.
19:50 – События.
20:20 – «Черные волки» – сериал.
23:10 – «Миллионер из Красной армии» – д.ф.
00:00 – События. 25-й час.
00:35 – «ГЛАВНАЯ УЛИКА» – х.ф.

КАНАЛ «100ТВ».
06:30, 07:05, 07:35, 08:10, 08:35 – Однажды утром.
07:00, 08:00 – Последние известия.
07:30, 08:30 – Последние известия. Спорт.
08:05 – Последние известия. Экономика.
09:00 – Хроника происшествий.
09:15 – «Алексей Косыгин» – д.ф.
10:10 – Нужное подчеркнуть.
11:00 – Последние известия.
11:10 – Футбол – pro & contra.
12:00 – «Агентство НЛС» – сериал.
13:00 – Последние известия.
13:10 – «Обыкновенный фашизм» – д.ф.
14:15 – «Василий Сталин. Взлет» – д.ф.
15:00 – Последние известия.
15:10 – Последние известия. Экономика.
15:15 – «Затерянный мир» – сериал.
17:00 – Последние известия.
17:15 – Кладовая «Винилового видео».
17:30 – «Линия защиты» – сериал.
19:15 – Отражение.
19:30 – Последние известия.
19:45 – Отражение.
20:10 – Спорт.
20:15 – Отражение.
20:25 – «Общежитие для вождей» – д.ф.
21:20 – Признать виновным.
21:40 – Параллельная жизнь.
22:30 – Последние известия.
22:55 – Хроника происшествий.
23:15 – «Разведка» – сериал.
00:00 – FM TV: Морозоустойчивость.
01:00 – Трамвай-желание.

КАНАЛ «РОССИЯ-2».
05:00 – Все включено.
06:00 – Моя планета.
07:00 – Вести-спорт.
07:10 – Все включено.
08:10 – Вопрос времени. Искусственный снег.
08:40 – Вести.ru.
09:00 – Вести-спорт.
09:15 – «РОККИ-3» – х.ф.
11:10 – Наука 2.0. EXперименты. Солнечное электричество.
11:40 – Вести.ru.
12:00 – Вести-спорт.
12:10 – Неделя спорта.
13:05 – Все включено.
13:55 – «ТЕНЬ ЯКУДЗА» – х.ф.
15:50 – «Наука боя» – д.ф.
16:45 – Поветкин vs Хук. Кто кого?
18:25 – Вести-спорт.
18:45 – Наука 2.0. Угрозы современного мира. Атака из космоса.
19:15 – «ОБИТЕЛЬ ЗЛА – 3» – х.ф.
21:00 – Горнолыжный спорт. Кубок мира. Параллельный слалом.
22:50 – Вести-спорт.
23:05 – Top Gear.
00:05 – «БЕЛЫЙ СЛОН» – х.ф.
01:50 – Наука 2.0. Легенды о чудовищах.

КАНАЛ «ЗВЕЗДА»
6.00 – «Древние открытия» - д.ф.
7.05 – «Шпионские игры» - сериал.
9.00, 13.00, 16.00, 18.00, 22.00 – Новости.
9.15 – «Весна на Одере» - х.ф.
11.15 – «Ларец Марии Медичи» - х.ф.
13.15 – Пора к врачу.
13.30 – Будьте здоровы.
13.45 – Шаг к долголетию.
14.00 – PRO здоровье.
14.15 – «Автомобили в погонах» - д.ф.
15.00, 16.15 – «Шпионские игры» - сериал.
17.10 – Невидимый фронт.
18.30 – Эстафета здоровья.
18.50 – Доктор New.
19.10 – PRO здоровье.
19.35 – «Битва империй» - д.ф.
20.15 – «Корпус генерала Шубникова» - х.ф.
22.30 – «Брестская крепость» - д.ф.
23.20 – «Посейдон» спешит на помощь» - х.ф.
0.50 – Кубок России по минифутболу. Полуфинал. «Динамо» (Москва) – «Алмаз-Апроса» (Мирный).
2.50 – «Я служу на границе» - х.ф.
4.30 – «Хлеб, золото, наган» - х.ф.

Правительство Ленинградской области объявляет набор кандидатов для участия в ГОСУДАРСТВЕННОМ ОБРАЗОВАТЕЛЬНОМ ЗАКАЗЕ подготовки специалистов для предприятий Ленинградской области в высших учебных заведениях г. Санкт-Петербурга на 2012 учебный год.

Целью Государственного образовательного заказа Правительства Ленинградской области является подготовка на бюджетной основе в пределах государственных образовательных программ высшего профессионального образования квалифицированных специалистов для отраслей экономики и социальной сферы области по наиболее востребованным на рынке труда специальностям и закрепление их на предприятиях (организациях) Ленинградской области всех форм собственности (государственной, частной, смешанной).

Прием в высшие учебные заведения в рамках Государственного образовательного заказа проводится на конкурсной основе по результатам единого государственного экзамена в соответствии с целевыми приемом на бюджетные места Правительства Ленинградской области.

Участникам, успешно прошедшим конкурсный отбор по результатам ЕГЭ, и зачисленных в высшее учебное заведение, предоставляется социальная и материальная поддержка со стороны предприятия-работодателя на период обучения с последующим трудоустройством в соответствии с полученной квалификацией на условиях трудового договора, заключаемого на срок от трех лет.

Предприятия, заинтересованные в подготовке специалистов с высшим образованием и жители области, желающие принять участие в Государственном образовательном заказе, заявки на участие могут направлять в администрацию муниципального района по месту регистрации в срок до **6 марта 2012 года.**

Более подробную информацию о Государственном образовательном заказе Правительства Ленинградской области вы можете получить на сайте ***www.goz.ucoz.ru*** или по электронной почте ***e-mail: goz_lo@bk.ru.***

СРЕДА, 22 ФЕВРАЛЯ

ПЕРВЫЙ КАНАЛ.
05:00 – Новости.
05:05 – Доброе утро.
09:00 – Новости.
09:20 – Контрольная закупка.
09:50 – Жить здорово!
10:50 – Право на защиту.
12:00 – Новости.
12:20 – Модный приговор.
13:20 – Понять. Простить.
14:00 – Другие новости.
14:20 – Хочу знать.
15:00 – Новости.
15:20 – «Обручальное кольцо» – сериал.
17:05 – Свобода и справедливость.
18:00 – Вечерние новости.
18:15 – Выборы-2012.
18:50 – Давай поженимся!
19:55 – Пусть говорят.
21:00 – Время.
21:30 – «Московский дворик» – сериал.
23:35 – «БОЛЬШИЕ НАДЕЖДЫ» – х.ф.
01:40 – «ВОСПИТАНИЕ АРИЗОНЫ» – х.ф.

КАНАЛ «РОССИЯ-1».
05:00 – Утро России.
05:07, 05:35, 06:07, 06:35, 07:07, 07:35, 08:07, 08:35 – Вести-Санкт-Петербург.
09:05 – С новым домом!
10:00 – О самом главном.
11:00 – Вести.
11:50 – СПб. Выборы-2012.
12:50 – «Тайны следствия» – сериал.
14:00 – Вести.
14:50 – Дежурная часть.
15:05 – «Ефросинья. Продолжение» – сериал.
16:00 – Вести.
16:50 – «Кровинушка» – сериал.
17:50 – «Хозяйка моей судьбы» – сериал.
18:50 – Прямой эфир.
20:00 – Вести.
20:50 – Спокойной ночи, малыши!
21:00 – «Катерина. Семья» – сериал.
00:35 – «БЕЛОЕ СОЛНЦЕ ПУСТЫНИ» – х.ф.

ПЯТЫЙ КАНАЛ.
06:00 – Сейчас.
06:10 – «След. Убийственное видео» – сериал.
07:00 – ЛОТ.
08:00 – Утро на «5».
09:25 – «Криминальные хроники» – док. сериал.
10:00 – Сейчас.
10:30 – «Убойная сила» – сериал.
15:00 – Место происшествия.
15:30 – Сейчас.
16:00 – Открытая студия.
18:00 – Место происшествия.
18:30 – Сейчас.
19:00 – Петербургское телевидение.
20:00 – «След. Халява (Розыгрыш)» – сериал.
20:50 – «След. Недостойный наследник» – сериал.
21:35 – «След. Пирамидка» – сериал.
22:25 – «След. Опасные игрушки» – сериал.
23:15 – «ФРОНТ В ТЫЛУ ВРАГА» – х.ф.
02:25 – «ЗАСТАВА В ГОРАХ» – х.ф.

КАНАЛ НТВ.
05:55 – НТВ утром.
08:30 – «Морские дьяволы» – сериал.
09:30 – Обзор. Чрезвычайное происшествие.
10:00 – Сегодня.
10:20 – Внимание: розыск!
10:55 – До суда.
12:00 – Суд присяжных.
13:00 – Сегодня.
13:25 – «Супруги» – сериал.
16:00 – Сегодня.
16:25 – Прокурорская проверка.
17:40 – Говорим и показываем.
19:00 – Сегодня.
19:30 – «Чужой район» – сериал.
21:25 – «Кодекс чести» – сериал.
23:15 – Сегодня. Итоги.
23:55 – Крутые нулевые.
00:50 – «МЕСТЬ БЕЗ ПРАВА ПЕРЕДАЧИ» – х.ф.

КАНАЛ СТС.
06:00 – «Клуб Винкс – школа волшебниц» – м.ф.
07:00 – «Соник Икс» – м.ф.
07:30 – «Пинки и Брейн» – м.ф.
08:00 – «Даешь молодежь!» – сериал.
08:30 – «Светофор» – сериал.
09:00 – «Воронины» – сериал.
09:30 – «Дневник доктора Зайцевой» – сериал.
10:30 – «Восьмидесятые» – сериал.
11:00 – «Детка» – сериал.
12:00 – 6 кадров.
12:30 – Нереальная история.
13:30 – «Тутенштейн» – м.ф.
14:00 – «Вэлиант» – м.ф.
15:25 – «ЗНАКОМСТВО С ФАКЕРАМИ» – х.ф.
17:30 – Галилео.
18:30 – «Воронины» – сериал.
19:30 – «Восьмидесятые» – сериал.
20:00 – «Детка» – сериал.
21:00 – «Дневник доктора Зайцевой» – сериал.
23:00 – «ТЕРМИНАТОР-2. СУДНЫЙ ДЕНЬ» – х.ф.
01:35 – «ДЕНЬ ШАКАЛА» – х.ф.
04:20 – «НЕКУДА БЕЖАТЬ» – х.ф.

ТНТ – САНКТ-ПЕТЕРБУРГ.
06:00 – Необъяснимо, но факт.
07:00 – Школа ремонта.
07:55 – Ешь и худей!
08:30 – «Звездные невесты» – д.ф.
09:30 – «Универ» – ситком.
10:40 – «Губка Боб Квадратные штаны» – м.ф.
11:40 – «Приключения Джимми Нейтрона, мальчика-гения» – м.ф.
12:30 – «Бен 10: инопланетная сила» – м.ф.
13:00 – «Барвиха» – сериал.
14:00 – «Любовь на районе» – сериал.
14:30 – Дом-2. Lite.
16:20 – «УБОЙНЫЙ ФУТБОЛ» – х.ф.
18:00 – «Интерны» – ситком.
18:30 – «Реальные пацаны» – сериал.
19:00 – «Универ» – ситком.
20:00 – «Интерны» – ситком.
20:30 – «Реальные пацаны» – сериал.
21:00 – «ПИПЕЦ» – х.ф.
23:10 – Дом-2. Город любви.
00:10 – Дом-2. После заката. Спецвключение.
00:40 – Секс с Анфисой Чеховой.
01:10 – «Красота на экспорт» – д.ф.
02:15 – Дом-2. Город любви.
03:15 – «ПОЦЕЛУЙ НЕВЕСТУ» – х.ф.
05:00 – «Друзья» – сериал.
05:30 – ЕЩЁ в СПб.

КАНАЛ «РОССИЯ-К».
06:30 – Евроньюс.
10:00 – Наблюдатель.
11:15 – «Перри Мэйсон» – сериал.
12:05 – «Говорит Свердловск» – д.ф.
12:50 – Живое дерево ремесел.
13:00 – Русские цари. Павел I – русский Гамлет.
13:45 – Красуйся, град Петров! Александр Кокоринов.
14:15 – «КАФЕДРА» – х.ф.
15:20 – Мировые сокровища культуры. «Ладанный путь в Дофаре. Слезы богов» – д.ф.
15:40 – Новости культуры СПб.
15:50 – «Орсон и Оливия» – м.ф.
16:15 – «Зеркальце», «Самый большой друг» – м.ф.
16:35 – «Колибри – самоцветы животного мира» – д.ф.
17:00 – Корифеи российской медицины. Владимир Петрович Филатов.
17:30 – Золотой век скрипичной сонаты. Л. Бетховен. Исполнители – Рено Капюсон (скрипка) и Фрэнк Брале (фортепиано).
18:25 – Мировые сокровища культуры. «Стамбул. Столица трех мировых империй» – д.ф.
18:40 – Другая история.
19:30 – Новости культуры.
19:45 – Главная роль.
20:05 – Абсолютный слух.
20:45 – Острова. Евгений Урбанский.
21:25 – Academia. Алексей Сиренов. «Подделки исторических источников в России».
22:15 – «В эстетике маленького человека. Михаил Светин» – д.ф.
22:45 – Магия кино.
23:30 – Новости культуры.
23:50 – «Отчаянные романтики» – сериал.
01:35 – Ф. Шуберт. Интродукция и вариации.
01:55 – «Перри Мэйсон» – сериал.
02:50 – «Шарль Кулон» – д.ф.

КАНАЛ ТВ-3.
06:00 – Мультфильмы.
08:00 – «Зена – королева воинов» – сериал.
09:00 – «Грандиозные проекты» – док. сериал.
10:00 – Как это сделано.
10:30 – «Подопытный кролик» – док. сериал.
11:00 – «Губительный блеск. Магическая сила перстней» – д.ф.
12:00 – Городские легенды. «Грибоедовский загс. Счастливая свадьба» – д.ф.
12:30 – «Загадки истории: Инопланетяне и монстры» – док. сериал.
13:25 – «Менталист» – сериал.
15:20 – «Притворщик» – сериал.
16:15 – «Грандиозные проекты» – док. сериал.
17:15 – «Любовницы великих. Нино Берия» – док. сериал.
18:10 – «Воздействие» – сериал.
19:05 – «Менталист» – сериал.
21:00 – «Загадки истории. Инопланетяне и священные места» – док. сериал.
22:00 – «БЕГЛЯНКА ДЖЕЙН» – х.ф.
23:45 – «Медиум» – сериал.
00:45 – «СМЕРТЕЛЬНАЯ ГЛУБИНА» – х.ф.
02:45 – «Притворщик» – сериал.
03:45 – «Властители. Вещий Олег. Князь-оборотень» – док. сериал.
05:45 – Мультфильмы.

КАНАЛ ТВ-ЦЕНТР.
06:00 – Настроение.
08:30 – Выборы Президента Российской Федерации.
08:40 – Врачи.
09:30 – «Верните Рекса» – м.ф.
09:45 – «АТЫ-БАТЫ, ШЛИ СОЛДАТЫ…» – х.ф.
11:30 – События.
11:50 – «КРОВЬ НЕ ВОДА» – х.ф.
13:40 – Pro жизнь.
14:30 – События.
14:45 – Деловая Москва.
15:10 – Петровка, 38.
15:30 – «Виола Тараканова. В мире преступных страстей» – сериал.
16:30 – «Владимир Гостюхин. Герой не нашего времени» – д.ф.
17:30 – Перекресток.
18:00 – Профтайм.
18:25 – Выбирай.
18:45 – Благословение.
19:45 – Прогноз погоды и самочувствия.
19:50 – События.
20:20 – Выборы Президента Российской Федерации.
21:30 – «Черные волки» – сериал.
23:30 – События. 25-й час.
00:00 – Культурный обмен.
00:35 – «ВТОРОЕ ДЫХАНИЕ. НА РУБЕЖЕ АТАКИ» – х.ф.

КАНАЛ «100ТВ».
06:30, 07:05, 07:35, 08:10, 08:35 – Однажды утром.
07:00, 08:00 – Последние известия.
07:30, 08:30 – Спорт.
08:05 – Экономика.
09:00 – Хроника происшествий.
09:15 – «Общежитие для вождей» – д.ф.
10:10 – Параллельная жизнь.
11:00 – Последние известия.
11:10 – «Агентство НЛС» – сериал.
13:00 – Последние известия.
13:10 – «Обыкновенный фашизм» – д.ф.
14:15 – «Василий Сталин. Падение» – д.ф.
15:00 – Последние известия.
15:10 – Последние известия. Экономика.
15:15 – «Затерянный мир» – сериал.
16:55 – Последние известия. Обзор прессы.
17:00 – Последние известия.
17:15 – Кладовая «Виниловое видео».
17:30 – «Линия защиты» – сериал.
19:15 – Отражение.
19:30 – Последние известия.
19:45 – Отражение.
20:10 – Последние известия. Спорт.
20:15 – Отражение.
20:25 – «Заговор» – д.ф.
21:20 – Признать виновным.
21:40 – Кипяток.
22:30 – Последние известия.
22:55 – Хроника происшествий.
23:10 – Хоккей. СКА (СПб) – «Металлург».
01:00 – Трамвай-желание.

КАНАЛ «РОССИЯ-2».
04:00 – Хоккей. НХЛ. «Питтсбург Пингвинз» – «Нью-Йорк Рейнджерс». Прямая трансляция.
06:30 – Спортивная наука.
07:00 – Вести-спорт.
07:10 – Все включено.
08:10 – Школа выживания.
08:40 – Вести.ru.
09:00 – Вести-спорт.
09:15 – «ОБИТЕЛЬ ЗЛА – 3» – х.ф.
11:00 – Наука 2.0. Большой скачок. Наука продавать.
11:35 – Вести.ru.
11:50 – Вести-спорт.
12:05 – Top Gear.
13:10 – Наука 2.0. Большой скачок. Броня. Как защищает сталь.
13:40 – Наука 2.0. Человеческий FAQтор. Свойства дерева.
14:10 – «БЕЛЫЙ СЛОН» – х.ф.
15:55 – Хоккей. КХЛ. «Авангард» – «Ак Барс» (Казань).
18:15 – Вести-спорт.
18:30 – Хоккей России.
19:15 – Хоккей. КХЛ. «Динамо» (Москва) – ЦСКА.
21:45 – 90х60х90. Павел Буре.
22:45 – Вести-спорт.
23:05 – Рейтинг Тимофея Баженова. Законы природы.
23:35 – «РОККИ-3» – х.ф.
01:25 – Вести-спорт.

КАНАЛ «ЗВЕЗДА»
6.00 – «Древние открытия» - д.ф.
7.05 – «Шпионские игры» - сериал.
9.00, 13.00, 16.00, 18.00, 22.00 – Новости.
9.35 – «Васёк Трубачев и его товарищи» - х.ф.
11.10 – «Отряд Трубачева сражается» - х.ф.
13.15 – Пора к врачу.
13.30 – Будьте здоровы.
13.45 – Шаг к долголетию.
14.00 - Мастерская здоровья.
14.15 – «Генералы. Батя» - д.ф.
15.05, 16.15 – «Шпионские игры» - сериал.
17.10, 5.05 – Невидимый фронт.
18.30 – Доктор New.
18.50 – Институт позвоночника.
19.10 – PRO здоровье.
19.35 – «Битва империй» - д.ф.
20.05 – «Единственная дорога» - х.ф.
22.30 – «Валентин Васин» - д.ф.
23.20 – «Кутузов» - х.ф.
1.25 – «Мой боевой расчет» - х.ф.
3.20 – «На пути в Берлин» - х.ф.

ЧЕТВЕРГ, 23 ФЕВРАЛЯ

ПЕРВЫЙ КАНАЛ.
06:00 – Новости.
06:10 – «ЧИСТОЕ НЕБО» – х.ф.
08:10 – «СЛУЖИЛИ ДВА ТОВАРИЩА» – х.ф.
10:00 – Новости (с субтитрами).
10:15 – «ОФИЦЕРЫ» – х.ф.
12:00 – Новости (с субтитрами).
12:15 – «72 МЕТРА» – х.ф.
15:00 – Новости (с субтитрами).
15:30 – «ВЕЛИКИЙ ПОЛКОВОДЕЦ ГЕОРГИЙ ЖУКОВ» – х.ф.
18:00 – Вечерние новости (с субтитрами).
18:20 – «ПЯТЬ НЕВЕСТ» – х.ф.
21:00 – Время.
21:30 – «ПЯТЬ НЕВЕСТ» – х.ф.
22:40 – «Небеса». Концерт Валерия Меладзе.
00:15 – «ХОЗЯИН МОРЕЙ: НА КРАЮ ЗЕМЛИ» – х.ф.
02:40 – «МОДНАЯ МАМОЧКА» – х.ф.

КАНАЛ «РОССИЯ-1».
05:30 – «БЕЛОЕ СОЛНЦЕ ПУСТЫНИ» – х.ф.
07:15 – «СУДЬБА» – х.ф.
10:35 – «СОРОКАПЯТКА» – х.ф.
12:30 – «Морпехи» – сериал.
14:00 – Вести.
14:20 – «Морпехи» – сериал.
20:00 – Вести.
20:35 – Праздничный концерт, посвященный Дню защитника Отечества.
22:30 – «ТИХАЯ ЗАСТАВА» – х.ф.
00:20 – «НОЛЬ-СЕДЬМОЙ МЕНЯЕТ КУРС»- х.ф.
. 2007.
02:20 – «СВАТОВСТВО ГУСАРА» – х.ф.
03:50 – Комната смеха.

ПЯТЫЙ КАНАЛ.
06:00 – «Боцман и попугай», «Жил-был Пес» – м.ф.
07:00 – ЛОТ: Информационный выпуск; Обзор прессы; Про налоги; Прогноз погоды.
08:00 – «Кадеты» – сериал.
10:00 – Сейчас.
10:10 – «Кадеты» – сериал.
12:05 – «ФРОНТ ЗА ЛИНИЕЙ ФРОНТА» – х.ф.
15:25 – «ФРОНТ В ТЫЛУ ВРАГА» – х.ф.
18:30 – Сейчас.
18:45 – «Под ливнем пуль» – сериал.
23:05 – «И БЫЛА ВОЙНА» – х.ф.
01:55 – «ХРОНИКА ПИКИРУЮЩЕГО БОМБАРДИРОВЩИКА» – х.ф.
03:20 – Живая история: «Атака века. Подвиг Маринеско» – д.ф.
04:05 – «Криминальные хроники» – док. сериал.
04:55 – «Кадеты» – сериал.

КАНАЛ НТВ.
06:05 – Мультфильм.
06:25 – «Морские дьяволы. Судьбы» – сериал.
08:00 – Сегодня.
08:15 – «Морские дьяволы. Судьбы» – сериал.
10:00 – Сегодня.
10:20 – «Морские дьяволы. Судьбы» – сериал.
13:00 – Сегодня.
13:25 – «Кодекс чести» – сериал.
19:00 – Сегодня.
19:35 – «Кодекс чести» – сериал.
21:40 – «ЯРОСЛАВ» – х.ф.
23:45 – Футбол. Лига Европы УЕФА. «Олимпиакос» (Греция) – «Рубин» (Россия). Прямая трансляция.
02:00 – Лига Европы УЕФА. Обзор.
02:30 – «РЕПОРТАЖ СУДЬБЫ» – х.ф.
04:30 – «И была ночь» – к/м х.ф.
05:05 – «Молодые и злые» – сериал.

КАНАЛ СТС.
06:00 – «Дядя Степа – милиционер», «Заколдованный мальчик» – м.ф.
07:10 – «Конек-Горбунок» – м.ф.
08:30 – «Шайбу! Шайбу!» – м.ф.
09:00 – «Вэлиант» – м.ф.
10:25 – «ТЕРМИНАТОР-2. СУДНЫЙ ДЕНЬ» – х.ф.
13:00 – Шоу «Уральских пельменей» «Шагом фарш!».
14:30 – Шоу «Уральских пельменей» «Год в сапогах».
16:00 – Валера TV.
16:30 – «ТУМАН» – х.ф.
19:30 – «Алеша Попович и Тугарин Змей» – м.ф.
21:00 – «БОЙ С ТЕНЬЮ – 3. ПОСЛЕДНИЙ РАУНД» – х.ф.
23:20 – Шоу «Уральских пельменей» «Шагом фарш!».
00:50 – «ОБРАТНАЯ СТОРОНА ПРАВДЫ» – х.ф.
02:55 – «ОСНОВНОЙ ИНСТИНКТ» – х.ф.
05:15 – «Настоящие охотники за привидениями» – м.ф.
05:35 – Музыка на СТС.

ТНТ – САНКТ-ПЕТЕРБУРГ.
06:00 – «Как говорит Джинджер» – м.ф.
07:00 – Школа ремонта.
07:55 – Ешь и худей!
08:30 – «Женская лига: парни, деньги и любовь» – сериал.
10:00 – Комеди-клаб.
19:00 – Комеди-клаб. Лучшее.
20:00 – Комеди-клаб.
23:00 – Дом-2. Город любви.
00:00 – Дом-2. После заката. Спецвключение.
00:30 – «КАРМЕН» – х.ф.
02:50 – Дом-2. Город любви.
03:50 – Секс с Анфисой Чеховой.
04:20 – «Друзья» – сериал.

КАНАЛ «РОССИЯ-К».
06:30 – Евроньюс.
10:00 – «ГОРЯЧИЕ ДЕНЕЧКИ» – х.ф.
11:30 – Легенды мирового кино. Николай Симонов.
12:05 – «ДОБРО ПОЖАЛОВАТЬ, или ПОСТОРОННИМ ВХОД ВОСПРЕЩЕН» – х.ф.
13:20 – «Секреты пойменных лесов. Национальный парк на Дунае» – д.ф.
14:15 – «Служить России». Концерт ансамбля песни и пляски Российской армии им. А. В. Александрова.
15:15 – «ДВА ФЕДОРА» – х.ф.
16:40 – Больше, чем любовь. Василий Шукшин и Лидия Федосеева-Шукшина.
17:25 – Юбилейный вечер Центрального академического театра Российской армии.
18:25 – «Возрожденный шедевр. Из истории Константиновского дворца» – д.ф.
19:20 – «Юрий Визбор. Я в долгу перед вами…». Концерт-посвящение в Государственном Кремлевском дворце.
20:35 – Генералы против генералов. «Михаил Бонч-Бруевич» – д.ф.
21:15 – Хрустальный бал «Хрустальной Турандот» в честь Владимира Этуша.
22:35 – «КОРОЛЬ, БЕЛКА И УЖ» – х.ф.
01:50 – «Дочь великана» – м.ф. для взрослых.
01:55 – «Секреты пойменных лесов. Национальный парк на Дунае» – д.ф.
02:50 – «Эзоп» – д.ф.

«Мир красоты»
Солярий – 8 руб. 10 к.
Турбо – 13 р. 50 к.
Врач-массажист, спина – 250 р.
В феврале пользуйтесь услугами нашего салона!
При оплате на сумму от 1000 руб.
Вы получите купон на участие в розыгрыше.
Приз - напольные весы, термоодеяло.
ул.Кирова, 34, тел.: 2-12-92.

КАНАЛ ТВ-3.
07:00 – Мультфильмы.
08:00 – «Годзилла» – м.ф.
08:30 – «Звездный десант: Хроники» – м.ф.
09:00 – «НОВЫЕ ПРИКЛЮЧЕНИЯ КАПИТАНА ВРУНГЕЛЯ» – х.ф.
10:30 – «Узник замка Иф» – сериал.
15:00 – Золотой граммофон – 2006.
18:30 – «РОБОТ» – х.ф.
22:00 – «Истинная справедливость» – сериал.
23:45 – «Медиум» – сериал.
00:45 – Покер-старз.
01:45 – «БЕГЛЯНКА ДЖЕЙН» – х.ф.
03:30 – «Притворщик» – сериал.
04:30 – «Властители. Софья. Ведьма всея Руси» – док. сериал.
05:30 – Мультфильмы.

КАНАЛ ТВ-ЦЕНТР.
07:05 – «ДВА КАПИТАНА» – х.ф.
09:00 – «Военная тайна Михаила Шуйдина» – д.ф.
09:45 – «Краповый берет» – сериал.
11:30 – События.
11:45 – «Краповый берет» – сериал.
13:30 – «Мужское ремесло». Концерт ансамбля ВВ МВД России.
14:30 – События.
14:45 – Продолжение концерта.
15:25 – Миссия «Благая Весть».
16:15 – «ТРЕТЬЕГО НЕ ДАНО» – х.ф.
19:50 – События.
20:10 – «ВЫЙТИ ЗАМУЖ ЗА ГЕНЕРАЛА» – х.ф.
22:30 – События.
22:50 – «Черные волки» – сериал.

КАНАЛ «100ТВ».
06:30 – «СУВОРОВ» – х.ф.
08:10 – Мультпрограмма.
08:30 – «Робин Гуд – 2» – сериал.
09:15 – «Охотники за древностями» – сериал.
10:05 – Смеха ради.
10:30 – Джейми: Обед за 30 минут.
10:55 – «Неизвестная версия» – док. сериал.
11:50 – «О ВОЗВРАЩЕНИИ ЗАБЫТЬ» – х.ф.
13:00 – Последние известия.
13:10 – «Межа» – м.ф.
13:30 – «Гений разведки» – д.ф.
15:00 – Последние известия.
15:10 – «ГОРЯЧИЙ СНЕГ» – х.ф.
17:00 – Последние известия.
17:10 – «Илья Муромец и Соловей-разбойник» – м.ф.
17:25 – «ТЕГЕРАН-43» – х.ф.
20:05 – «Рихард Зорге, которого мы не знали» – д.ф.
21:00 – Концерт, посвященный Дню защитника Отечества.
22:30 – «ОТВЕТНЫЙ ХОД» – х.ф.
00:00 – FM TV: Остров надежды.
01:00 – Трамвай-желание.
02:00 – «Робин Гуд – 2» – сериал.
02:45 – «ГОРЯЧИЙ СНЕГ» – х.ф.
04:25 – «Гений разведки» – д.ф.

КАНАЛ «РОССИЯ-2».
04:00 – Хоккей. НХЛ. «Оттава Сенаторз» – «Вашингтон Кэпиталз». Прямая трансляция.
06:30 – Наука 2.0. НЕпростые вещи. Пробка.
07:00 – Вести-спорт.
07:10 – Все включено.
08:10 – Рейтинг Тимофея Баженова. Законы природы.
08:40 – Вести.ru.
09:00 – Вести-спорт.
09:15 – «И ГРЯНУЛ ГРОМ» – х.ф.
11:10 – Наука 2.0. Угрозы современного мира. Атака из космоса.
11:40 – Вести.ru.
11:55 – Вести-спорт.
12:15 – «РВСН», «Небесный щит», «Диверсанты» – д.ф.
13:45 – Удар головой.
14:50 – Профессиональный бокс. Виталий Кличко (Украина) против Дерека Чисоры (Великобритания). Бой за титул чемпиона мира в супертяжелом весе по версии WBC.
17:05 – «ОБИТЕЛЬ ЗЛА – 3» – х.ф.
18:50 – Профессиональный бокс. Лучшие бои Александра Поветкина.
21:55 – Удар головой.
23:00 – Вести-спорт.
23:15 – Наука 2.0. Программа на будущее. Мир бесконечных развлечений.
23:45 – Наука 2.0. Большой скачок. Наука лжи.
00:45 – Страна.ru.

КАНАЛ «ЗВЕЗДА»
6.00 – «Корпус генерала Шубникова» - х.ф.
7.40 – «Финист – Ясный сокол» - х.ф.
9.05 – Пора к врачу.
9.20 - PRO здоровье.
9.35 – Шаг к долголетию.
9.50 – «Два бойца» - х.ф.
11.25 - Отечественное стрелковое оружие. Стрелковое оружие Первой мировой.
13.00, 18.00 – Новости.
13.15 – Отечественное стрелковое оружие. Автоматы.
14.05 – Отечественное стрелковое оружие. Пулеметы.
15.40 – Отечественное стрелковое оружие. Бесшумное и специальное оружие.
16.25 – Эстафета здоровья.
16.50 – Мастерская здоровья.
17.05 – PRO здоровье.
17.10 – Потребитель.
18.15 – «В июне 41-го» - х.ф.
22.30 – «Суворов» - х.ф.
0.35 – «Приказ: огонь не открывать» - х.ф.
2.25 – «Приказ: перейти границу» - х.ф.
4.15 – «Правда лейтенанта Климова» - х.ф.

ПЯТНИЦА, 24 ФЕВРАЛЯ

ПЕРВЫЙ КАНАЛ.
05:00 – Новости.
05:05 – Доброе утро.
09:00 – Новости.
09:20 – Контрольная закупка.
09:50 – Жить здорово!
10:50 – Право на защиту.
12:00 – Новости.
12:20 – Модный приговор.
13:20 – Понять. Простить.
14:00 – Другие новости.
14:20 – Хочу знать.
15:00 – Новости.
15:20 – «Обручальное кольцо» – сериал.
17:05 – Жди меня.
18:00 – Вечерние новости.
18:50 – Поле чудес.
19:55 – Пусть говорят.
21:00 – Время.
21:30 – Две звезды.
23:00 – Прожекторперисхилтон.
23:30 – Yesterday Live.
00:35 – «МЕСТЬ» – х.ф.

КАНАЛ «РОССИЯ-1».
05:00 – Утро России.
05:07, 05:35, 06:07, 06:35, 07:07, 07:35, 08:07, 08:35 – Вести-Санкт-Петербург.
09:05 – Мусульмане.
09:15 – С новым домом!
10:10 – О самом главном.
11:00 – Вести.
11:50 – «Кулагин и партнеры» – сериал.
12:55 – Мой серебряный шар. Нина Усатова.
14:00 – Вести.
14:50 – Дежурная часть.
15:05 – «Ефросинья. Продолжение» – сериал.
16:00 – Вести.
16:50 – «Кровинушка» – сериал.
17:50 – «Хозяйка моей судьбы» – сериал.
18:50 – Прямой эфир.
20:00 – Вести.
20:50 – Спокойной ночи, малыши!
21:00 – Юрмала.
22:55 – «ОТ СЕРДЦА К СЕРДЦУ» – х.ф.
00:55 – «ОКОНЧАТЕЛЬНЫЙ АНАЛИЗ» – х.ф.

ПЯТЫЙ КАНАЛ.
06:00 – Сейчас.
06:10 – Момент истины.
07:00 – ЛОТ.
08:00 – Утро на «5».
09:25 – «Криминальные хроники» – док. сериал.
10:00 – Сейчас.
10:30 – «Под ливнем пуль» – сериал.
15:00 – Место происшествия.
15:30 – Сейчас.
16:00 – «И БЫЛА ВОЙНА» – х.ф.
18:30 – Сейчас.
19:00 – Петербургское телевидение.
20:00 – «След» – сериал.
00:40 – «ВЫЗОВ ШАРПА» – х.ф.

КАНАЛ НТВ.
05:55 – НТВ утром.
08:30 – «Морские дьяволы» – сериал.
09:30 – Обзор. Чрезвычайное происшествие.
10:00 – Сегодня.
10:20 – Спасатели.
10:55 – До суда.
12:00 – Суд присяжных.
13:00 – Сегодня.
13:25 – Суд присяжных. Окончательный вердикт.
14:40 – Женский взгляд. Евгений Стеблов.
16:00 – Сегодня.
16:25 – Прокурорская проверка.
17:40 – Говорим и показываем.
19:00 – Сегодня.
19:30 – «БЕЛЫЙ ЧЕЛОВЕК» – х.ф.
23:20 – «Мост над бездной» – д.ф.
00:25 – «БЕГЛЕЦЫ» – х.ф.

КАНАЛ СТС.
06:00 – «Клуб Винкс – школа волшебниц» – м.ф.
07:00 – «Соник Икс» – м.ф.
07:30 – «Пинки и Брейн» – м.ф.
08:00 – «Даешь молодежь!» – сериал.
08:30 – «Светофор» – сериал.
09:00 – «Воронины» – сериал.
09:30 – «Дневник доктора Зайцевой» – сериал.
11:30 – «Восьмидесятые» – сериал.
12:00 – «Детка» – сериал.
13:00 – Нереальная история.
13:30 – «Тутенштейн» – м.ф.
14:00 – «Клуб Винкс. Судьба Блум» – м.ф.
14:55 – Ералаш.
15:10 – «БОЙ С ТЕНЬЮ – 3. ПОСЛЕДНИЙ РАУНД» – х.ф.
17:30 – Галилео.
18:30 – «Даешь молодежь!» – сериал.
19:00 – «Воронины» – сериал.

21:00 – «ЛАРА КРОФТ. РАСХИТИТЕЛЬНИЦА ГРОБНИЦ» – х.ф.
22:50 – Валера TV.
23:20 – «Даешь молодежь!» – сериал.
23:50 – «УНИВЕРСАЛЬНЫЙ СОЛДАТ» – х.ф.
01:45 – «РЭМБО-2» – х.ф.

ТНТ – САНКТ-ПЕТЕРБУРГ.
06:00 – Необъяснимо, но факт.
07:00 – Школа ремонта.
07:55 – Ешь и худей!
08:30 – «Как вырастить гения?» – д.ф.
09:30 – «Универ» – ситком.
10:40 – «Губка Боб Квадратные штаны» – м.ф.
11:40 – «Приключения Джимми Нейтрона, мальчика-гения» – м.ф.
12:30 – «Бен 10: инопланетная сила» – м.ф.
13:00 – «Барвиха» – сериал.
14:00 – «Любовь на районе» – сериал.
14:30 – Дом-2. Lite.
16:20 – «13-й РАЙОН» – х.ф.
18:00 – «Интерны» – ситком.
18:30 – «Реальные пацаны» – сериал.
19:00 – «Универ» – ситком.
20:00 – Экстрасенсы ведут расследование.
21:00 – Комеди-клаб.
22:00 – Наша Russia.
23:00 – Дом-2.
00:30 – Секс с Анфисой Чеховой.
01:00 – «Мама, я беременна» – д.ф.

КАНАЛ «РОССИЯ-К».
06:30 – Евроньюс.
10:00 – Новости культуры.
10:20 – Шедевры старого кино. «СОКРОВИЩЕ ПОГИБШЕГО КОРАБЛЯ» – х.ф.
11:55 – «Человек эры Кольца. Иван Ефремов» – д.ф.
12:35 – Живое дерево ремесел.
12:50 – «Изучая игру жизни» – д.ф.
13:40 – Письма из провинции. Фурманов (Ивановская область).
14:10 – «СЕРЕЖА» – х.ф.
15:30 – «Иван Айвазовский» – д.ф.
15:40 – Новости культуры СПб.
15:50 – «Орсон и Оливия» – м.ф.
16:15 – «В некотором царстве…», «В яранге горит огонь» – м.ф.
17:05 – Билет в Большой.
17:45 – К 90-летию ТЮЗа имени А. А. Брянцева. «Предчувствие новой интонации».
18:25 – Игры классиков. Владимир Горовиц.
19:30 – Новости культуры.
19:50 – Смехоностальгия. Евгений Весник.
20:15 – Искатели. «Последний приют Апостола» – д.ф.
21:05 – «ШЕРЛОК ХОЛМС. КОМНАТЫ СМЕРТИ» – х.ф.
22:35 – Линия жизни.
23:30 – Новости культуры.
23:55 – 80 лет Мишелю Леграну. Гала-концерт в «Олимпии».
01:30 – Кто там…

КАНАЛ ТВ-3.
06:00 – Мультфильмы.
08:00 – «Медиум» – сериал.
08:55 – «Чудеса света» – д.ф.
09:00 – «Грандиозные проекты» – док. сериал.
10:00 – Как это сделано.
10:30 – «Подопытный кролик» – док. сериал.
11:00 – «Любовницы великих. Нино Берия» – д.ф.
12:00 – Городские легенды. «Мост-фантом на Литейном» – д.ф.
12:30 – «Загадки истории: Инопланетяне и священные места» – док. сериал.
13:25 – «Менталист» – сериал.
15:20 – «Притворщик» – сериал.
16:15 – «Грандиозные проекты» – док. сериал.
17:15 – «Двойная жизнь. Теген-43» – док. сериал.
18:10 – «Воздействие» – сериал.
19:00 – «Мерлин» – сериал.
20:45 – «ПЕСКИ ЗАБВЕНИЯ» – х.ф.
22:45 – «Выжившие» – сериал.
23:45 – Европейский покерный тур.
00:45 – «Медиум» – сериал.

КАНАЛ ТВ-ЦЕНТР.
06:00 – Настроение.
08:30 – Выборы Президента Российской Федерации.
08:50 – Врачи.
09:35 – «БЕЗ СРОКА ДАВНОСТИ» – х.ф.
11:30 – События.
11:50 – «ИГРА В ПРЯТКИ» – х.ф.
13:40 – Pro жизнь.
14:30 – События.
14:45 – Деловая Москва.
15:10 – Петровка, 38.
15:30 – «Виола Тараканова. В мире преступных страстей» – сериал.
16:30 – «Раба любви Елена Соловей» – д.ф.
17:30 – Парламент.
18:00 – Мастерская здоровья.
18:25 – Валентина Сергеева представляет.
18:45 – Миссия «Благая Весть».
19:45 – Прогноз погоды и самочувствия.
19:50 – События.
20:20 – «МОЯ СТАРШАЯ СЕСТРА» – х.ф.
22:05 – Жена. Елена Образцова.
23:30 – События. 25-й час.
00:05 – «ГОЛЛИВУДСКИЕ КОПЫ» – х.ф.
02:15 – «ВЫЙТИ ЗАМУЖ ЗА ГЕНЕРАЛА» – х.ф.

КАНАЛ «100ТВ».
06:30, 07:05, 07:35, 08:10, 08:35 – Однажды утром.
07:00, 08:00 – Последние известия.
07:30, 08:30 – Последние известия. Спорт.
08:05 – Последние известия. Экономика.
09:00 – Признать виновным.
09:15 – «Рихард Зорге, которого мы не знали» – д.ф.
10:10 – Кипяток.
11:00 – Последние известия.
11:10 – «Агентство НЛС» – сериал.
13:00 – Последние известия.
13:10 – «ФАКТ» – х.ф.
14:45 – Мультпрограмма.
15:00 – Последние известия.
15:10 – Последние известия. Экономика.
15:15 – «Затерянный мир» – сериал.
16:55 – Последние известия. Обзор прессы.
17:00 – Последние известия.
17:15 – Мультпрограмма.
17:25 – Смеха ради.
17:50 – «ЗИМНИЙ ВЕЧЕР В ГАГРАХ» – х.ф.
19:25 – Биржевая линия.
19:30 – Последние известия.
20:00 – «Сага огненной семьи» – док. сериал.
20:30 – «Дача Сталина. Секретный объект № 1» – д.ф.
21:10 – Принцип действия.
21:40 – Курс на выживание.
22:30 – Последние известия.
22:55 – С красной строки.
23:00 – Хроника происшествий.
23:15 – Континентальная хоккейная лига. СКА (СПб) – «Амур» (Хабаровск).
01:00 – Трамвай-желание.
02:00 – FM TV: Морозоустойчивость.
03:00 – «Затерянный мир» – сериал.
04:00 – Обзор прессы.
04:05 – «Затерянный мир» – сериал.
04:35 – «Дача Сталина. Секретный объект № 1» – д.ф.

КАНАЛ «РОССИЯ-2».
05:00 – Все включено.
05:55 – Top Gear.
07:00 – Вести-спорт.
07:10 – Все включено.
08:10 – Технологии спорта.
08:40 – Вести.ru.
09:00 – Вести-спорт.
09:10 – «БЕЛЫЙ СЛОН» – х.ф.
10:50 – Наука 2.0. Программа на будущее.
11:20 – Вести.ru. Пятница.
12:10 – Легкая атлетика. Чемпионат России в помещении.
13:15 – Все включено.
14:05 – «ТЕНЕВОЙ ЧЕЛОВЕК» – х.ф.
15:55 – Хоккей. «Авангард» – «Салават Юлаев».
18:15 – Вести-спорт.
18:30 – Футбол России.
19:20 – «ТЕРМИНАТОР» – х.ф.
21:25 – Поветкин vs Хук. Кто кого?
23:05 – Футбол России.
00:05 – Вести.ru. Пятница.
00:35 – Вопрос времени. Искусственный снег.

КАНАЛ «ЗВЕЗДА»
6.00 – «Древние открытия» - д.ф.
7.00 – «Шпионские игры» - сериал.
9.00, 13.00, 16.00, 18.00, 22.00 – Новости.
9.15 – «На пути в Берлин» - х.ф.
11.05 – «Единственная дорога» - х.ф.
13.15 – Медэксперт.
13.35 – Шаг к долголетию.
13.50 – Будьте здоровы.
14.25 – «Двое в новом доме» - х.ф.
16.20 – «Нежный возраст» - х.ф.
18.30 – PRO здоровье.
18.50 – Будьте здоровы.
19.10 – Медэксперт.
19.30 – Невидимый фронт.
20.05 – «Молодая жена» - х.ф.
22.30 – «Невыполнимое задание» - х.ф.
1.05 – «Пена» - х.ф.
2.40 – «Василий Буслаев» - х.ф.
4.15 – «Дублер начинает действовать» - х.ф.

СУББОТА, 25 ФЕВРАЛЯ

ПЕРВЫЙ КАНАЛ.
06:00 – Новости.
06:10 – «ГОДЕН К НЕСТРОЕВОЙ» – х.ф.
07:45 – Играй, гармонь любимая!
08:35 – Дисней-клуб: «Джейк и пираты из Нетландии» – м.ф.
09:00 – Умницы и умники.
09:45 – Слово пастыря.
10:00 – Новости.
10:15 – Смак.
10:55 – «Николай Расторгуев. «Давай за жизнь!» – д.ф.
12:00 – Новости.
12:15 – Среда обитания. «Паленый» товар.
13:15 – «И все-таки я люблю…» – сериал.
16:55 – В черной-черной комнате…
18:00 – Вечерние новости .
18:15 – Кто хочет стать миллионером?
19:20 – Кубок профессионалов.
21:00 – Время.
21:20 – Кубок профессионалов.
22:00 – «ПираМММида» – х.ф.
00:15 – «СКОЛЬКО ТЫ СТОИШЬ?» – х.ф.
01:50 – «МЕЛИНДА И МЕЛИНДА» – х.ф.

КАНАЛ «РОССИЯ-1».
04:55 – «НАД ТИССОЙ» – х.ф.
06:35 – Сельское утро.
07:05 – Диалоги о животных.
08:00 – Вести.
08:20 – Военная программа.
08:50 – Субботник.
09:30 – Городок.
10:05 – Гражданское общество.
10:30 – Заповедная область.
11:00 – Вести.
11:20 – Дежурная часть.
11:55 – Честный детектив.
12:25 – «Семейный детектив» – сериал.
14:00 – Вести.
14:30 – «Семейный детектив» – сериал.
16:40 – Субботний вечер.
18:55 – Десять миллионов.
20:00 – Вести в субботу.
20:45 – «ЯЩИК ПАНДОРЫ» – х.ф.
00:35 – Девчата.
01:10 – «СМЕРТЕЛЬНОЕ ОРУЖИЕ – 2» – х.ф.

ПЯТЫЙ КАНАЛ.
06:00 – «Каникулы Бонифация», «Баранкин, будь человеком!», «Летучий корабль» – м.ф.
07:00 – ЛОТ.
08:00 – «Крот и яйцо», «Утенок, который не умел играть в футбол», «Синеглазка» – м.ф.
08:35 – «КАМЕННЫЙ ЦВЕТОК» – х.ф.
10:00 – Сейчас.
10:10 – «След» – сериал.
18:30 – Сейчас.
19:00 – «Правда жизни» – спецрепортаж.
19:30 – «Убойная сила» – сериал.
01:40 – «Криминальные хроники» – док. сериал.

КАНАЛ НТВ.
05:40 – «МУР есть МУР» – сериал.
07:25 – Смотр.
08:00 – Сегодня.
08:15 – Лотерея «Золотой ключ».
08:45 – Академия красоты.
09:20 – Готовим с Алексеем Зиминым.
10:00 – Сегодня.
10:20 – Главная дорога.
10:55 – Кулинарный поединок.
12:00 – Квартирный вопрос.
13:00 – Сегодня.
13:20 – Своя игра.
14:10 – «Возвращение Мухтара» – сериал.
16:00 – Сегодня.
16:20 – Следствие вели…
17:20 – Очная ставка.
18:20 – Обзор. Чрезвычайное происшествие.
19:00 – Сегодня.
19:25 – Профессия – репортер.
19:55 – Программа максимум.
21:00 – Русские сенсации.
21:55 – Ты не поверишь!
22:50 – «Путин, Россия и Запад» – док. сериал.
01:15 – «Час Волкова» – сериал.

КАНАЛ СТС.
06:00 – «МОШЕННИКИ» – х.ф.
07:50 – «Три дровосека», «Метеор» на ринге» – м.ф.
08:30 – «Матч-реванш» – м.ф.
09:00 – Ералаш.
11:00 – Это мой ребенок!
12:00 – «Воронины» – сериал.
14:00 – Моя семья против всех.
15:00 – «Чип и Дейл спешат на помощь» – м.ф.
15:30 – «Легенда о Тарзане» – м.ф.
16:00 – 6 кадров.
17:25 – «ЛАРА КРОФТ. РАСХИТИТЕЛЬНИЦА ГРОБНИЦ» – х.ф.
19:15 – «Корпорация монстров» – м.ф.
21:00 – «ЛАРА КРОФТ – РАСХИТИТЕЛЬНИЦА ГРОБНИЦ. КОЛЫБЕЛЬ ЖИЗНИ» – х.ф.
23:10 – Шоу «Уральских пельменей» «Пинг-понг жив!».
00:40 – «МИЛЛИОНЕР ИЗ ТРУЩОБ» – х.ф.
03:00 – «РЭМБО-3» – х.ф.

ТНТ – САНКТ-ПЕТЕРБУРГ.
06:00 – «Как говорит Джинджер» – м.ф.
07:00 – Школа ремонта.
07:55 – Ешь и худей!
08:30 – «Женская лига: парни, деньги и любовь» – сериал.
09:10 – Жизнь как совершенство.
09:20 – Здоровый Петербург.
10:00 – «Счастливы вместе» – сериал.
10:30 – Школа ремонта.
11:30 – Ешь и худей!
12:00 – «Жизнь после славы» – д.ф.
13:00 – Comedy Woman.
14:00 – Комеди-клаб.
15:00 – Экстрасенсы ведут расследование.
16:00 – «Интерны» – ситком.
17:30 – СуперИнтуиция.
18:30 – Comedy Woman.
19:30 – Комеди-клаб. Лучшее.
20:00 – «Я – ЛЕГЕНДА» – х.ф.
21:50 – Комеди-клаб.
23:00 – Дом-2. Город любви.
00:00 – Дом-2. После заката. Спецвключение.
00:30 – «ОДНАЖДЫ В АМЕРИКЕ» – х.ф.
02:45 – Дом-2. Город любви.
03:45 – Секс с Анфисой Чеховой.

КАНАЛ «РОССИЯ-К».
06:30 – Евроньюс.
10:00 – Библейский сюжет.
10:35 – «МОЛОДО-ЗЕЛЕНО» – х.ф.
12:05 – Красуйся, град Петров! Зодчий Винченцо Бренна.
12:30 – Петербургские встречи.
13:00 – «Тайна третьей планеты», «Варежка» – м.ф.
13:55 – «Роман Качанов» – д.ф.
14:40 – Очевидное-невероятное. В гостях у Сергея Капицы академик РАН Виктор Матвеев.
15:10 – Вокзал мечты. Альфред Шнитке.
15:50 – «ВАШ СЫН И БРАТ» – х.ф.
17:15 – Острова. Всеволод Санаев.
18:00 – «Индия. Пилигримы Ганга» – д.ф.
18:50 – Большая семья. Екатерина Рождественская.
19:45 – Романтика романса. Олег Погудин.
20:40 – «ДОЛГОЕ ПРОЩАНИЕ» – х.ф.
22:30 – Белая студия. Сергей Урсуляк.
23:10 – Смотрим… Обсуждаем… «Марафонец» – д.ф.
00:55 – Триумф джаза.

КАНАЛ ТВ-3.
06:00 – Мультфильмы.
07:30 – «Годзилла» – м.ф.
08:00 – «Звездный десант: Хроники» – м.ф.
08:30 – «МОСКВА – КАССИОПЕЯ» – х.ф.
10:00 – «ЧТО МОГЛО БЫТЬ ХУЖЕ?» – х.ф.
12:00 – «Сила планеты. Вулканы» – док. сериал.
13:00 – Тайны великих магов.
13:55 – «Чудеса света» – д.ф.
14:15 – «Мерлин» – сериал.
16:00 – «ПЕСКИ ЗАБВЕНИЯ» – х.ф.
18:00 – «ПУТЕШЕСТВИЕ К ЦЕНТРУ ЗЕМЛИ» – х.ф.
19:45 – «КОНСТАНТИН» – х.ф.
22:15 – «Выжившие» – сериал.
23:15 – «МАГНОЛИЯ» – х.ф.
03:00 – «Выжившие» – сериал.

КАНАЛ ТВ-ЦЕНТР.
06:00 – Марш-бросок.
06:35 – Мультпарад. «Кентервильское привидение», «Голубой щенок», «Дедушка и внучек» – м.ф.
07:40 – АБВГДейка.
08:05 – День аиста.
08:30 – Православная энциклопедия.
09:00 – Живая природа. «Гигантские выдры» – д.ф.
09:45 – «Петух и краски» – м.ф.
10:00 – «НОВЫЕ ПОХОЖДЕНИЯ КОТА В САПОГАХ» – х.ф.
11:30 – События.
11:50 – Городское собрание.
12:35 – Сто вопросов взрослому. Владимир Зельдин.
13:15 – «Развод и девичья фамилия» – сериал.
17:30 – События.
17:45 – Петровка, 38.
18:00 – Миссия «Благая Весть».
19:00 – События.
19:05 – Давно не виделись!
21:00 – Постскриптум.
21:50 – «Пуаро Агаты Кристи» – сериал.
23:45 – События.
00:05 – Прощеное воскресенье с митрополитом Иларионом.
00:45 – «Краповый берет» – сериал.
04:15 – «МУЖЧИНА В ДОМЕ» – х.ф.

КАНАЛ «100ТВ».
06:45 – «МИНИН И ПОЖАРСКИЙ» – х.ф.
08:30 – «Робин Гуд – 2» – сериал.
09:15 – «Охотники за древностями» – сериал.
10:05 – Смеха ради.
10:30 – Джейми: Обед за 30 минут.
11:00 – Последние известия.
11:10 – EuroMAXX. Окно в Европу.
11:40 – Курс на выживание.
12:30 – FM TV: Избранное. Андрей Борисенко.
13:00 – Последние известия.
13:15 – Принцип действия.
13:40 – «ХОД КОНЕМ» – х.ф.
15:00 – Последние известия.
15:15 – Ретро-сеанс.
15:20 – «Я ШАГАЮ ПО МОСКВЕ» – х.ф.
16:45 – Мультпрограмма.
17:00 – Последние известия.
17:15 – Субботний концерт на «100ТВ»: Шоу-группа «Доктор Ватсон».
18:35 – «Неизвестная версия» – док. сериал.
19:30 – «Большая перемена» – сериал.
00:00 – FM TV: Дом культуры.
01:00 – Трамвай-желание.
02:00 – «Робин Гуд – 2» – сериал.
02:45 – Безумная скрытая камера.
03:10 – «Я ШАГАЮ ПО МОСКВЕ» – х.ф.
04:25 – Смеха ради.
04:50 – «ХОД КОНЕМ» – х.ф.
06:10 – Безумная скрытая камера.

КАНАЛ «РОССИЯ-2».
04:00 – Хоккей. НХЛ. «Нью-Йорк Айлендерс» – «Нью-Йорк Рейнджерс». Прямая трансляция.
06:30 – Моя планета.
07:00 – Вести-спорт.
07:15 – Вести.ru. Пятница.
07:45 – Моя планета.
08:35 – В мире животных.
09:05 – Вести-спорт.
09:20 – Вести-спорт. Местное время.
09:25 – Индустрия кино.
09:55 – «ТЕРМИНАТОР» – х.ф.
12:00 – Вести-спорт.
12:15 – Задай вопрос министру.
12:55 – Битва титанов. Суперсерия-72.
13:50 – Хоккей. Матч, посвященный 40-летию серии СССР – Канада. Прямая трансляция.
16:45 – Футбол России.
17:35 – Вести-спорт.
17:50 – Вести-спорт. Местное время.
17:55 – Баскетбол. Единая лига ВТБ. ЦСКА – «Спартак» (Санкт-Петербург). Прямая трансляция.
19:45 – Поветкин vs Хук. Кто кого?
21:25 – Футбол. «Манчестер Сити» – «Блэкберн».
23:25 – Вести-спорт.
23:40 – Профессиональный бокс. Александр Поветкин (Россия) против Марко Хука (Германия).
02:30 – Чемпионат мира по бобслею и скелетону.

КАНАЛ «ЗВЕЗДА»
6.00 – «Двое в новом доме» - х.ф.
7.35 – «Васек Трубачев и его товарищи» - х.ф.
9.00 – 1001 тайна.
9.20 – Медэксперт.
9.45 – Мастерская здоровья.
10.00 – «Оружие XX века» - д.ф.
10.15 – Твердыни мира. Кремли России.
11.05 – «Молодая жена» - х.ф.
13.00, 18.00 – Новости.
13.15 – «Пена» - х.ф.
14.50 – «Мимино» - х.ф.
16.45 – Пора к врачу.
17.00 – Будьте здоровы.
17.25 – Эстафета здоровья.
17.45 – Мастерская здоровья.
18.15 – «Юркины рассветы» - х.ф.
23.20 – «Звезда» - х.ф.
1.10 – «Нежный возраст» - х.ф.
2.45 – «Суворов» - х.ф.
4.50 – Невидимый фронт.

ВОСКРЕСЕНЬЕ, 26 ФЕВРАЛЯ

ПЕРВЫЙ КАНАЛ.
06:00 – Новости.
06:10 – «ВОЗВРАЩЕНИЕ «СВЯТОГО ЛУКИ» – х.ф.
08:15 – Армейский магазин.
08:50 – Дисней-клуб: «Гуфи и его команда» – м.ф.
09:15 – Здоровье.
10:00 – Новости.
10:15 – Непутевые заметки.
10:35 – Пока все дома.
11:30 – Фазенда.
12:00 – Новости.
12:15 – Ералаш.
12:55 – «КВАРТИРАНТКА» – х.ф.
14:55 – «Дело гастронома № 1» – сериал.
18:30 – Клуб веселых и находчивых. Высшая лига.
21:00 – Воскресное «Время».
22:00 – Мульт личности.
22:30 – Гражданин Гордон.
23:30 – «Клан Кеннеди» – сериал.
00:30 – «ДРЕВО ЖИЗНИ» – х.ф.
03:05 – «Мэрилин Монро. «Я боюсь…» – д.ф.
04:30 – Церемония вручения наград американской киноакадемии «Оскар-2012». Прямой эфир из Лос-Анджелеса.

КАНАЛ «РОССИЯ-1».
05:20 – «В ЗОНЕ ОСОБОГО ВНИМАНИЯ» – х.ф.
07:20 – Вся Россия.
07:30 – Сам себе режиссер.
08:20 – Смехопанорама.
08:50 – Утренняя почта.
09:30 – Сто к одному.
11:00 – Вести.
11:10 – С новым домом!
11:25 – «Семейный детектив» – сериал.
14:00 – Вести.
14:30 – «Семейный детектив» – сериал.
15:45 – Смеяться разрешается.
18:00 – «СТРАХОВОЙ СЛУЧАЙ» – х.ф.
20:00 – Вести недели.
21:05 – «ПРИКАЗАНО ЖЕНИТЬ» – х.ф.
23:10 – «КАЗАКИ-РАЗБОЙНИКИ» – х.ф.
01:40 – «МОСТЫ ОКРУГА МЭДИСОН» – х.ф.
04:20 – Городок.

ПЯТЫЙ КАНАЛ.
06:00 – «Крокодил Гена», «Чебурашка», «Шапокляк» – м.ф.
07:00 – ЛОТ.
08:00 – «Поиски иной Земли» – д.ф.
09:00 – «Тайная жизнь слонов» – д.ф.
10:00 – Сейчас.
10:10 – Истории из будущего.
11:00 – «ТРЕВОЖНЫЙ ВЫЛЕТ» – х.ф.
12:50 – «Детективы» – сериал.
17:30 – Место происшествия. О главном.
18:30 – Главное.
19:30 – «Убойная сила» – сериал.
01:30 – Место происшествия. О главном.
02:30 – «ИНТЕРВЕНЦИЯ» – х.ф.
04:20 – «Поиски иной Земли» – д.ф.
05:10 – «Кадеты» – сериал.

КАНАЛ НТВ.
05:40 – «МУР есть МУР» – сериал.
07:25 – Живут же люди!
08:00 – Сегодня.
08:15 – Лотерея «Русское лото».
08:45 – Их нравы.
09:25 – Едим дома!
10:00 – Сегодня.
10:20 – Первая передача.
10:55 – Развод по-русски.
12:00 – Дачный ответ.
13:00 – Сегодня.
13:20 – Своя игра.
14:10 – «Возвращение Мухтара» – сериал.
16:00 – Сегодня.
16:20 – Следствие вели…
17:20 – И снова здравствуйте!
18:20 – Чрезвычайное происшествие. Обзор за неделю.
19:00 – Сегодня.
20:00 – Чистосердечное признание.
20:50 – Центральное телевидение.
21:55 – «Джуна. Моя исповедь» – д.ф.
22:50 – «Путин, Россия и Запад» – док. сериал.
01:20 – «ВРЕМЯ ГРЕХОВ» – х.ф.

КАНАЛ СТС.
06:00 – «БЕШЕНЫЕ СКАЧКИ» – х.ф.
07:50 – «Волк и семеро козлят», «Футбольные звезды» – м.ф.
08:30 – «Пес в сапогах» – м.ф.
09:00 – Самый умный.
10:45 – Ералаш.
11:00 – Галилео.
12:00 – Снимите это немедленно!
13:00 – Ералаш.
13:50 – «ЛАРА КРОФТ – РАСХИТИТЕЛЬНИЦА ГРОБНИЦ. КОЛЫБЕЛЬ ЖИЗНИ» – х.ф.
16:00 – 6 кадров.
17:30 – «Алеша Попович и Тугарин Змей» – м.ф.
19:00 – Шоу «Уральских пельменей» «Нано-концерт, на!».
20:30 – Валера TV.
21:00 – «ЗВЕЗДНЫЙ ДЕСАНТ» – х.ф.
23:20 – Шоу «Уральских пельменей» «Падал прошлогодний смех».
00:50 – «ОБНАЖЕННОЕ ОРУЖИЕ» – х.ф.

ТНТ – САНКТ-ПЕТЕРБУРГ.
06:00 – м.ф.
07:25 – Школа ремонта.
08:20 – «Женская лига: парни, деньги и любовь» – сериал.
09:50 – Первая Национальная лотерея.
10:00 – «Счастливы вместе» – сериал.

реклама
«Мир красивой одежды» для детей и взрослых Stock, обувь. Конфискат. СКИДКИ 30% воскресенье, понедельник на одежду second hand. Ул.Кирова, 53, с 10.00 до 19.00.

10:30 – Школа ремонта.
11:30 – «Женская лига. Банановый рай» – сериал.
12:00 – «Бросить все и уехать» – д.ф.
13:00 – Золушка. Перезагрузка.
14:00 – СуперИнтуиция.
15:00 – «Женская лига. Банановый рай» – сериал.
15:30 – «Реальные пацаны» – сериал.
17:00 – «Я – ЛЕГЕНДА» – х.ф.
18:50 – Комеди-клаб.
20:00 – «ЗАКОНОПОСЛУШНЫЙ ГРАЖДАНИН» – х.ф.
22:35 – Комеди-клаб.
23:00 – Дом-2.
00:30 – «ОДНАЖДЫ В АМЕРИКЕ» – х.ф.
02:45 – Дом-2.

КАНАЛ «РОССИЯ-К».
06:30 – Евроньюс.
10:00 – Обыкновенный концерт с Эдуардом Эфировым.
10:35 – «ДАЙТЕ ЖАЛОБНУЮ КНИГУ» – х.ф.
12:05 – Легенды мирового кино. Луис Бунюэль.
12:35 – «Конек-Горбунок», «Одна лошадка белая» – м.ф.
13:55 – «Поход динозавров» – д.ф.
14:40 – Что делать?
15:30 – Юбилейный концерт в честь Государственного академического ансамбля народного танца имени Игоря Моисеева.
17:05 – «Марку Бернесу посвящается…». Вечер в московском театре «Эрмитаж» с Михаилом Левитиным.
18:00 – Контекст.
18:40 – «ПАРАД ПЛАНЕТ» – х.ф.
20:15 – Искатели. «Рязанский интерес» Третьего рейха.
21:00 – В гостях у Эльдара Рязанова. «Выкрутасы» Гарри Бардина. Творческий вечер.
22:10 – «Послушайте!». Вечер Оксаны Мысиной .
23:05 – Джон Леннон. «Imagine» – фильм-концерт.
00:00 – «ВКУС ЧЕРЕШНИ» – х.ф.
01:50 – «Лао-цзы» – д.ф.

КАНАЛ ТВ-3.
06:00 – Мультфильмы.
07:30 – «Годзилла» – м.ф.
08:05 – «Звездный десант: Хроники» – м.ф.
08:30 – «ОТРОКИ ВО ВСЕЛЕННОЙ» – х.ф.
10:00 – «НЕСОКРУШИМЫЙ ГОВАРД» – х.ф.
12:00 – «Сила планеты. Атмосфера» – док. сериал.
13:00 – «Мистическая планета: Сенсационные разоблачения. Розвелл» – док. сериал.
14:00 – «ПУТЕШЕСТВИЕ К ЦЕНТРУ ЗЕМЛИ» – х.ф.
15:45 – «КОНСТАНТИН» – х.ф.
18:00 – «ЧТО МОГЛО БЫТЬ ХУЖЕ?» – х.ф.
20:00 – «СЕМЬ» – х.ф.
22:30 – «Выжившие» – сериал.
23:30 – «КРОВАВАЯ РАБОТА» – х.ф.
01:45 – «НАПРОТИВ ПО КОРИДОРУ» – х.ф.

КАНАЛ ТВ-ЦЕНТР.
05:55 – «НОВЫЕ ПОХОЖДЕНИЯ КОТА В САПОГАХ» – х.ф.
07:20 – Крестьянская застава.
07:55 – Взрослые люди.
08:30 – Фактор жизни.
09:00 – Живая природа. «Кальмар-убийца» – д.ф.
09:45 – «Ну, погоди!» – м.ф.
09:55 – «БАРМЕН ИЗ ЗОЛОТОГО ЯКОРЯ» – х.ф.
11:30 – События.
11:45 – «Евгений Герасимов. Привычка быть героем» – д.ф.
12:30 – «ЗА ВИТРИНОЙ УНИВЕРМАГА» – х.ф.
14:20 – Приглашает Борис Ноткин. Антон Макарский.
14:50 – Московская неделя.
15:25 – Миссия «Благая Весть».
16:15 – «Фальшак» – д.ф.
17:40 – «ЛЮБКА» – х.ф.
21:00 – В центре событий.
22:00 – Широкая Масленица в Москве.
23:10 – События.
23:30 – «ТРЕТЬЕГО НЕ ДАНО» – х.ф.
02:55 – «ИГРА В ПРЯТКИ» – х.ф.

КАНАЛ «100ТВ».
06:35 – «ЩОРС» – х.ф.
08:30 – «Робин Гуд – 2» – сериал.
09:15 – «Охотники за древностями» – сериал.
10:05 – Смеха ради.
10:30 – Джейми: Обед за 30 минут.
11:10 – АРТ ТВ.
13:15 – Ретро-сеанс.
13:20 – «АЙБОЛИТ-66» – х.ф.
15:15 – «ТРЫН-ТРАВА» – х.ф.
16:45 – Хоккей.
СКА (СПб) – «Сибирь».
19:30 – Отражение недели.
20:10 – Парламентские перлы.
20:30 – Хроника происшествий. Итоги.
20:50 – «Зенит»: перезагрузка.
21:10 – «Неизвестная версия» – док. сериал.
22:05 – «СЛУЧАЙ В КВАДРАТЕ 36-80» – х.ф.
23:30 – Все хОКкей.
00:00 – FM TV: Точка зрения.
01:00 – Трамвай-желание.

КАНАЛ «РОССИЯ-2».
06:35 – Индустрия кино.
07:05 – Вести-спорт.
07:20 – Моя рыбалка.
07:50 – Наука 2.0. Легенды о чудовищах.
08:55 – Рейтинг Тимофея Баженова. Законы природы.
09:25 – Вести-спорт.
09:45 – Страна спортивная.
10:10 – «ТЕНЕВОЙ ЧЕЛОВЕК» – х.ф.
12:00 – Вести-спорт.
12:20 – АвтоВести.
12:35 – Большой тест-драйв со Стиллавиным.
13:30 – «Наука боя» – д.ф.
14:30 – Футбол. Навстречу Евро-2012.
14:55 – Хоккей. «Металлург» – «Салават Юлаев».
17:25 – Футбол. «Арсенал» – «Тоттенхэм».
19:25 – Профессиональный бокс. Александр Поветкин против Марко Хука.
22:00 – Футбол.ru.
22:50 – Картавый футбол.
23:00 – Вести-спорт.
23:15 – Чемпионат мира по бобслею и скелетону.
00:20 – Полеты на лыжах. Чемпионат мира.

КАНАЛ «ЗВЕЗДА»
6.00 – «Хлеб, золото, наган» - х.ф.
7.20 – «Отряд Трубачева сражается» - х.ф.
9.00 – Медэксперт.
9.15 – Пора к врачу.
9.35 – Телемаркет.
9.55 – Современная русская медицина.
10.00 – Служу России.
11.15 – «Китобой» - д.ф.
11.55 – «В июне 41-го» - х.ф.
13.00, 18.00 – Новости.
13.15 – «В июне 41-го» - х.ф.
16.45 – Пора к врачу.
17.00 – Эстафета здоровья.
17.20 – PRO здоровье.
17.45 – Мастерская здоровья.
18.15 – «Невыполнимое задание» - х.ф.
20.50 – «Ко мне, Мухтар!» - х.ф.
22.25 – «Шёл четвертый год войны…» - х.ф.
0.05 – «Бесленей. Право на жизнь» - д.ф.
0.50 – Чемпионат России по мини-футболу. ЦСКА – «Динамо».
2.50 – «Пока фронт в обороне» - х.ф.
4.30 – «Усатый нянь» - х.ф.

В ТВ программе возможны изменения.

Ежемесячный выпуск тематической страницы

Модернизация образования: первые результаты и перспективы

Особенность нынешнего учебного года – углубление процессов модернизации общего образования, проект которой был разработан по инициативе председателя Правительства Российской Федерации В.В.Путина.

Мы встретились с председателем комитета образования администрации Сланцевского муниципального района Н.Н.ЦУХЛОВОЙ, чтобы побеседовать об основных результатах модернизации в 2011 году и задачах на 2012 год.

- Наталья Николаевна, на районном педсовете в августе прошлого года шёл обстоятельный разговор о комплексе мер по модернизации общего образования. Что удалось реализовать в 2011 году?

- Хочу напомнить: основная задача модернизации – повышение качества образования на основе материального стимулирования учителей, повышения их квалификации и совершенствования материально-технической базы образовательных учреждений.

Четыре месяца – срок небольшой, но в основном все, что планировалось, выполнено. С 1 сентября 2011 года введена новая система оплаты труда педагогов, которая носит стимулирующий характер и напрямую связана с результатами деятельности педагогов. Как и планировалось, прошло поэтапное увеличение заработной платы педагогов: за IV квартал 2011 года средняя зарплата учителей составила 25073,7 рубля, что превышает среднюю заработную плату в экономике нашего региона. Но повышение зарплаты – не самоцель. Важно стимулировать педагогов, обеспечивающих наиболее

высокие результаты обучения. И сегодня, хотя прошло всего четыре месяца, можно говорить о некоторых позитивных результатах в деятельности учителей. Во-первых, хочу подчеркнуть: педагоги осознают ответственность за результаты своего труда. Об этом свидетельствуют итоги контрольно-педагогических измерений по русскому языку в 11 классах – все выпускники преодолели минимальный порог баллов, повысился средний балл. Есть успехи на областном этапе Всероссийской олимпиады школьников – 8 учащихся нашего района стали призёрами. Увеличилось количество участников и призёров Интернет-олимпиад. Новая система оплаты труда стимулирует педагогов к повышению профессионального уровня. Надо отметить, что 40,2% руководителей и учителей прошли обучение на курсах повышения квалификации, а 22,5% учителей – аттестацию, которая с 1 января 2011 года проводится по новому порядку. Обязательную аттестацию – на соответствие занимаемой должности – педагоги проходят один раз в 5 лет, а аттестация на высшую или первую квалификационную категорию является добровольной. Присвоение данных категорий напрямую связано с результатами деятельности педагогов. Повышение квалификации педагогов свидетельствует о их готовности к внедрению нового федерального государственного стандарта.

- С 1 сентября новый ФГОС уже введён в первой ступени обучения?

- Да, с 1 сентября 2011 года все учащиеся первых классов осваивают новый стандарт, для этого созданы все необходимые условия. Продолжается также эксперимент по внедрению ФГОС во вторых классах школы № 6.

- В целом итоги модернизации образования в 2011 году можно считать успешными?

- Считаю, что комплекс мер по модернизации в 2011 году осуществлён. Их итоги доведены до широкой общественности: на конференции 10 февраля, где присутствовали не только педагоги, но и представители профсоюзов, совета ветеранов, родители. 16 февраля прошла районная родительская конференция, на которой также обсуждались итоги модернизации в 2011 году, проблемы и перспективы. Материалы будут размещены на сайте комитета образования.

- Наталья Николаевна, в 2012 году модернизация образования продолжается?

- Весь пакет документов по модернизации общего образования в текущем году подготовлен, в ближайшее время выйдет соответствующее постановление администрации района. Хочу отметить, что модернизация образования в 2012 г. будет набирать обороты. Подтверждением этого является значительное увеличение финансирования. Если в 2011 г. в целом на модернизацию образования в районе было направлено 3,5 млн.руб., то в нынешнем году в три раза больше – 10 млн. 200 тыс. руб., в том числе более миллиона рублей – из муниципального бюджета. А в области на модернизацию образования планируется направить 587 млн. 792 тыс. руб. – из федерального и регионального бюджетов.

- На что будут израсходованы эти средства?

- Они будут распределены между всеми общеобразовательными учреждениями: пропорционально количеству учащихся. И только средства на приобретение медицинского и технологического оборудования для пищеблоков распределятся в соответствии с потребностями, так как в прошлом году при лицензировании медицинских кабинетов выделялось достаточно средств. На какие цели ещё будут направлены средства в рамках модернизации образования? На приобретение учебно-лабораторного, спортивного оборудования, компьютеров, учебников, пополнение библиотечного фонда художественной литературой. Впервые 250 тысяч рублей из федерального бюджета будут направлены на повышение квалификации педагогов нашего района.

Кроме того, в 2012 г. будет полностью удовлетворена потребность в школьных автобусах: это позволит заменить автобус в Новосельской школе, осуществлять подвоз детей в школу № 6 из Черновского поселения, а также подвоз детей в Выскатскую школу.

- Наталья Николаевна, в текущем году продолжится повышение зарплаты учителей?

- Как и планировалось, с 1 января 2012 г. расчетная величина 6100 увеличена на 6%, с 1 сентября она еще увеличится на столько же, и к концу текущего года средняя заработная плата учителей составит 27022,6 рублей. Как видим, выделяемые на модернизацию образования средства будут способствовать развитию системы образования Сланцевского района, её совершенствованию, повышению качества обучения. Наша задача – своевременно и эффективно использовать эти средства.

Слово об учителе

«Портрет современного учителя», «Мой любимый учитель», «Слово об учителе». Если мы предложим на выбор для размышления эти темы нашим детям, без сомнения, старшеклассники будут рассказывать об Алле Петровне ПАВЛОВОЙ - учителе химии, нынешнем классном руководителе 9а и самой «классной» классной дюжины выпусков за тридцатилетний период работы в сланцевской школе № 2.

Всякая профессия начинается с призвания. Учитель, прежде всего, должен любить детей. А это значит, что общение с ними будет ему интересно, их суждения не покажутся глупыми и скучными, дела будут искренне волновать, а совместная игра ума доставлять удовольствие. Алла Петровна Павлова – учитель по призванию. В МОУ «Сланцевская СОШ № 2» она пришла в 1981 году, окончив с красным дипломом факультет химии на французском языке ЛГПИ им.А.И. Герцена. Она и по сей день работает в школе, имея единственную запись в трудовой книжке. В 1996 году Алла Петровна была награждена знаком «Отличник народного просвещения», а в 2007 году ей присвоено звание «Заслуженный учитель». Это официальное подтверждение высокого уровня профессионализма. А для просто учителя Аллы Петровны Павловой главное признание – успешность и профессиональные результаты ее нынешних и бывших выпускников. Связи с ними Алла Петровна не теряет спустя десятилетия. В 90-е годы подтверждением признательности выпускников был грант Соровского учителя, в 2011 году по итогам конкурсного рассмотрения Алла Петровна стала лауреатом премии фонда некоммерческих программ «Династия» в номинации «Наставник будущих ученых». Премия вручается учителям, достигшим высоких результатов по математике, физике, химии или биологии. Это самая массовая в учительском конкурсе номинация. Для победы учителю достаточно профессионально преподавать свой предмет в школе. Лауреатов конкурса называют студенты начальных курсов вузов естественно-научного профиля. Особое признание и благодарность учеников вновь сопутствовали успеху школьного учителя.

Что более всего привлекает учащихся в учителе-профессионале? Несомненно, увлеченность и высокая компетентность. Малые знания и малый жизненный опыт детей дают право педагогу быть впереди и вести их за собой. Если любовь к детям дается человеку свыше, и этому невозможно научиться, то профессионализм – вполне приобретаемое качество. Это необходимая сумма знаний, изучение методов преподавания и способов передачи знаний. Профессионализм учителя проявляется и в том, как он организует учебный процесс, и как обеспечивает ориентировку учеников в предметной области, усвоение ими основных элементов содержания образования. Суть всех творческих методов учителя химии Аллы Петровны Павловой можно передать словами восточной мудрости: «Покажи мне - и я увижу; расскажи мне – и я услышу; вовлеки меня – и я научусь». Азарт, с которым ученики вместе с наставником-учителем работают на всех уроках химии, исходит от Аллы Петровны и той особой атмосферы увлеченности, которую она создает на своих занятиях. Детям здесь все нравится: и возможность попробовать свои силы в исследовании интересной проблемы, и участие в работе творческой группы при подготовке проблемного урока, проектного задания. Да просто им хорошо общаться рядом с мудрым, любящим взрослым человеком, с которым можно поделиться самым сокровенным…

Окна кабинета химии освещены дотемна. Последними из школы уходят питомцы Аллы Петровны. Особенно в период подготовки к олимпиадам разного уровня. Стабильно высокий результат районного тура олимпиады по химии ученики подтвердили и в 2010-2011 учебном году: шесть призёров муниципального этапа, по два на каждое призовое место. Окончательным итогом работы учителя за прошедший год был успех выпускника Ростислава Ковалевского, золотого медалиста, ныне студента химического факультета МГУ имени М.В.Ломоносова. К нему привела кропотливая работа как мастера-педагога, так и талантливого ученика. Признанием особых заслуг Ростислава стал Диплом I степени участника XXXV Всероссийской конференции школьников по химии за работу «Терпены».

Как педагог-профессионал, Алла Петровна получает стабильно высокие результаты в обучении и воспитании учащихся. При стопроцентной успеваемости качество знаний её учеников составляет от 40 до 65%. Средний балл ЕГЭ по химии в 2010-2011 учебном году составил 65,1, что значительно выше муниципального, областного уровней. 95 – максимальный балл, полученный учеником Аллы Петровны.

Опыт работы Аллы Петровны интересен коллегам. Рефераты научно-теоретических конференций учащихся, в особенности по проблемам переработки сланца, собранные в кабинете, используются в качестве дидактического материала. Мастер-класс «Мыльная история» в ходе проведения районной предметной недели учителей естествознания получил одобрительную оценку участников.

Алла Петровна Павлова – тот современный учитель-профессионал, о котором так много спорят сегодня. Современный учитель – это не профессия. Это образ жизни. Он неотделим от современного ученика, этого восьмого чуда света, до которого нужно постоянно тянуться, которому нужно постоянно соответствовать. Это и стиль общения с учеником. Как справедлив тезис классика: «Учитель, воспитай ученика, чтоб было, у кого потом учиться!». Алла Петровна следует ему. Она живет своими учениками и делает всё, чтобы они с удовольствием шли в школу и на её уроки. По результатам ежегодного социологического опроса учитель имеет стабильно высокий педагогический рейтинг.

Удовольствие от радости открытия у детей во многом зависит от учителя. Именно он создает неповторимый стиль общения с учеником, делает доступными пониманию и сильного, и слабого ученика используемые современные технологии, именно он так организует работу на уроке, что каждый ребенок ощущает свою индивидуальность.

Становление успешного учителя-профессионала Аллы Петровны Павловой прошло на наших глазах. Наш педагогический коллектив глубоко убежден, что успех – не слепое везение, а награда за работу над совершенствованием самого себя. К своему успеху «Заслуженный учитель» Павлова пришла дорогой любви к своему делу и людям, с которым встретилась на этом пути.

З.КРИХУН,
директор МОУ «Сланцевская СОШ № 2».

Слёт сельских педагогов

Слёты педагогических работников сельских школ района стали уже традиционными. Очередной состоялся 27 января на базе Старопольской школы. Участие в нём приняли руководители сельских школ и учителя начальных классов. Тема слёта – «Реализация ФГОС в условиях сельской школы: проблемы и перспективы».

Открывая встречу сельских педагогов, начальник отдела по работе с образовательными учреждениями комитета образования администрации Сланцевского муниципального района Р.Г.Васильченко подчеркнула: с 1 сентября 2011 года все образовательные учреждения перешли на новый Федеральный государственный образовательный стандарт начального общего образования (ФГОС НОО). Его отличительная особенность – деятельностный характер, ставящий главной целью развитие личности учащегося. Сельские школы работают в условиях классов-комплектов, и это необходимо учитывать при введении ФГОС. Зам. директора по учебно-воспитательной работе Выскатской школы Е.А.Григорьева рассказала о создании условий для реализации ФГОС и первых итогах диагностики по результатам обучения первоклассников.

Учитель начальных классов этой школы Л.М.Иванова на мастер-классе поделилась опытом формирования у младших школьников универсальных учебных действий, являющихся неотъемлемой частью ядра нового стандарта. ФГОС предполагает реализацию в образовательном учреждении как урочной, так и внеурочной деятельности. Внеурочная деятельность организуется по направлениям развития личности: спортивно-оздоровительное, духовно-нравственное, социальное, общеинтеллектуальное, общекультурное. Зам. директора по учебно-воспитательной работе Загривской школы М.А. Клестерова познакомила коллег с моделью внеурочной деятельности в условиях сельской школы.

«Проектные задачи на уроках в начальных классах» - об этом говорила директор Новосельской школы Е.В.Федорова. Учитель этой школы Н.И.Курчатова дала мастер-класс по теме «Проектные задачи на уроках математики в начальных классах».

В целях обеспечения внеурочной деятельности учащихся на базе Старопольской школы работает изостудия «Радуга» - занятия ведёт педагог дополнительного образования, член Союза художников России О.М.Башкирова. Она дала мастер-класс, который очень понравился педагогам. Участники слёта, подводя итоги, отметили, что состоялся полезный обмен опытом реализации нового стандарта в условиях сельской школы, интересное обсуждение актуальных проблем. Несомненно, всё это поможет в практической работе по внедрению ФГОС НОО.

ОФИЦИАЛЬНО

Уточнен порядок проведения ЕГЭ

31 января 2012 года в Минюсте РФ зарегистрирован приказ Минобрнаука от 11.10.2011 № 2451 «Об утверждении Порядка проведения единого государственного экзамена».

В частности, в соответствии с вносимыми изменениями, лица, привлекаемые к проведению ЕГЭ, а также лица, сдававшие ЕГЭ (в период проведения ЕГЭ), несут ответственность за разглашение содержащихся в контрольных материалах сведений.

Установлены сроки информирования граждан о порядке проведения ЕГЭ: в частности, о сроках и местах регистрации на сдачу ЕГЭ граждан обязаны проинформировать до 31 декабря, о сроках проведения ЕГЭ – до 1 апреля. Количество аудиторий для проведения ЕГЭ определяется из того, что в каждой аудитории должно присутствовать не более 15 участников ЕГЭ. Уточнены полномочия Рособрнадзора, а также полномочия региональных органов власти по организации ЕГЭ. Отмечается, что система оценки результатов ЕГЭ устанавливается Положением о формах и порядке проведения государственной (итоговой) аттестации обучающихся, освоивших основные общеобразовательные программы среднего (полного) общего образования.

Форум молодых избирателей

7 февраля в Доме правительства Ленобласти прошёл первый региональный Форум молодых избирателей. Участие в нём приняли представители всех муниципальных районов области. Наш район представляли члены молодёжного совета при главе районной администрации Ксения Владимирова, Анна Черярина, Александра Иванова и Александр Гончаров.

- На открытии Форума выступил губернатор области В.П.Сердюков, - рассказал Александр Гончаров. – Он отметил, что интерес молодёжи к выборным процессам растёт, призвал молодых людей проявлять ещё большую активность, поскольку от результатов выборов зависит будущее страны и каждого из нас. Об этом говорил в своем выступлении и председатель ЗакСа области А.П.Худилайнен. Руководители области призвали молодёжь активно высказывать своё отношение по поводу социальных, экономических и политических процессов, происходящих в России. И такой диалог состоялся. Участники Форума задавали вопросы руководителям региона, а также председателю избирательной комиссии Ленинградской области В.П.Журавлеву, председателю комитета по молодёжной политике А.А.Данилюк, секретарю областной Общественной палаты Ю.В.Трусову. Много вопросов было о дискуссии в Интернете вокруг нынешней избирательной кампании. На Форуме шла также речь о нынешней политической ситуации в стране, повышении избирательной активности молодежи. Поучаствовать в Форуме молодых избирателей Ленобласти было интересно – мы получили много важной и полезной информации.

Новый порядок приёма в вузы

Министерство образования и науки РФ утвердило новый порядок приёма граждан в вузы. Он был напечатан в «РГ» 27 января. Документ вступил в силу с 7 февраля.

Подавать документы разрешается не более чем в 5 вузов. Засчитывать в качестве вступительных испытаний выпускные экзамены на подготовительных отделениях, курсах (школах) при вузах запрещено. Прием граждан в вузы проводится на основании результатов ЕГЭ по общеобразовательным предметам, а также на основании результатов вступительных испытаний, форма которых определяется вузом самостоятельно, следующих категорий граждан (по их желанию) при отсутствии у них результатов ЕГЭ текущего года: имеющих среднее общее образование, полученное до 1 января 2009 г., имеющих среднее профессиональное образование – при приеме на обучение соответствующего профиля, имеющих среднее общее образование, полученное в образовательных учреждениях иностранных государств. На основании вступительных испытаний, определяемых вузом, будут поступать граждане, имеющие среднее профессиональное образование – при приёме для обучения по сокращенной программе бакалавриата соответствующего профиля, а также имеющие высшее профессиональное образование – при приёме для обучения по программам бакалавриата или подготовки специалистов. При участии абитуриента в конкурсе на основании результатов ЕГЭ он не допускается к сдаче вступительных испытаний, проводимых вузом самостоятельно. Имеющие льготы при поступлении могут воспользоваться ими в одном вузе и по одной специальности.

Создан корпус наблюдателей «За чистые выборы»

В конце января в Москве состоялось расширенное заседание Координационного совета молодых юристов Ассоциации юристов России. В нём участвовали пять представителей Ленинградской области, в том числе председатель молодежного совета при главе администрации Сланцевского муниципального района Евгений НОСИКОВ. Он поделился своими впечатлениями:

- По инициативе Координационного совета молодых юристов создается корпус наблюдателей «За чистые выборы» - для обеспечения их прозрачности и легитимности. К мартовским выборам корпус должен включать не менее 95 тысяч человек, чтобы охватить все избирательные участки. В качестве наблюдателей привлекаются студенты высших и средних учебных заведений: в первую очередь, те, кто приобретает профессию юриста, обладает знанием избирательного права и может обеспечить квалифицированное наблюдение за выборным процессом.

Заседание, в котором я участвовал, это своего рода семинар для будущих наблюдателей. Перед собравшимися выступил председатель Координационного совета молодых юристов Денис Паньшин. Затем состоялась открытая дискуссия по теме «Правовые основы выборов в Российской Федерации. Механизмы обеспечения контроля и прозрачности выборного процесса». Она длилась более трех часов. Выступили адвокаты Вадим Прохоров и Шота Горгадзе, общественный деятель Владимир Мединский, политик Борис Надеждин. Участники семинара получили необходимые знания для того, чтобы не только квалифицированно проводить наблюдение за ходом выборов, но и организовать обучение наблюдателей в своих городах.

«Быть здоровым – значит, быть успешным!»

По инициативе комиссии по делам несовершеннолетних и защите их прав при администрации Сланцевского муниципального района в школе № 1 прошел День открытых дверей по теме «Профилактика вредных привычек и формирование здорового образа жизни».

Участие в нем приняли заместители директоров по учебно-воспитательной работе и социальные педагоги образовательных учреждений, специалисты администраций городского и сельских поселений, Городского Дома культуры, курирующие работу с молодежью, специалисты комитета образования, комиссии по делам несовершеннолетних, инспектор ПДН. Участвовала в мероприятии и заместитель главы администрации района, председатель комиссии по делам несовершеннолетних и защите их прав Т.А. Большакова. Приветствуя участников Дня открытых дверей, Татьяна Александровна подчеркнула: нет ничего важнее здоровья детей. Предупредить вредные привычки – значит предотвратить в будущем зависимость от такого зла, как алкоголь, наркотики, табакокурение. И в этой работе, направленной на формирование здорового образа жизни, нет мелочей.

В школе № 1 эта работа проводится системно, а формы её разнообразны: проходят традиционные Дни здоровья, различные спортивные мероприятия, работает клуб «Параллель», одно из направлений которого – первичная профилактика наркозависимости среди подростков, выпускается газета «Школьный переполох», много внимания уделяющая здоровому образу жизни. И важно, что об этом пишут, размышляют, спорят сами ребята. А в День открытых дверей вышел спецвыпуск газеты «Школьный переполох» под названием «Мой выбор» - все гости с интересом познакомились с ним. Юные корреспонденты очень серьёзно размышляют о таких страшных явлениях нашей действительности, как СПИД, наркомания, курение. И почти в каждой статье призыв к сверстникам: сделай правильный выбор, скажи «нет» вредным привычкам, ведущим в пропасть, скажи «да» здоровой, интересной жизни. Такая агитация порой убедительнее, чем лекция врача или беседы педагога. Хотя и эти формы работы очень нужны и активно используются: педагоги проводят тематические игры и дискуссии, с ребятами встречается врач-инфекционист.

Участники Дня открытых дверей смогли познакомиться с различными формами работы педагогов школы № 1, направленными на профилактику вредных привычек. Психолог, руководитель клуба «Параллель» Т.А.Шпунтова провела тематическую игру «Мне не всё равно! А тебе?».

Три группы одиннадцатиклассников обсуждали проблему наркозависимости с трех разных позиций: равнодушия – такое не случится ни со мной, ни с моими близкими; сочувствия - хотелось бы помочь этим людям; ненависти – я ненавижу наркоманов и всё, что с ними связано. Каждая группа выдвигала доказательства и аргументы в защиту своей позиции. И действия по отношению к наркоманам предлагались разные: группа сочувствующих хотела бы помочь им и создать реабилитационный центр, группа равнодушных предлагала не тратить деньги на наркоманов (им всё равно не поможешь), а использовать средства для постройки спортзалов для здоровых людей. Третья группа, защищая свою нетерпимую позицию по отношению к наркоманам, предлагала создавать для них зоны изоляции. Но когда ведущая Т.А. Шпунтова предложила ребятам выйти за рамки игры и озвучить собственную позицию, то старшеклассники были единодушны: нельзя равнодушно относиться к проблеме наркомании, надо пытаться помочь человеку справиться с бедой. Помочь хотя бы одному, тогда ты достоин уважения.

Умение аргументированно вести дискуссию, убедительно отстаивать свою позицию старшеклассники продемонстрировали и во время «Дебатов», подготовила и вела которые учитель русского языка и литературы Ю.В.Трухина. Тема «Дебатов» - «Употребление энергетических напитков вредит здоровью». Трое спикеров – Дарья Ярошко, Ксения Владимирова и Анастасия Бочкова говорили об этом с позиции утверждения, а их оппоненты – Анна Александрова, Анастасия Момот и Геннадий Воробьёв – с позиции отрицания. Надо сказать, что обе команды выглядели достойно: выступления каждого спикера были яркими, доказательными, убедительными.

Жюри, в составе которого были ответственный секретарь КДН и ЗП С.Н.Новосёлова, ведущий специалист по воспитательной работе комитета образования О.А.Зиновьева и заместитель по УВР школы № 6 П.А. Иванова, также отметили это, похвалив участников «Дебатов». Победила с небольшим преимуществом команда, выступавшая с позиции утверждения. Зрительское голосование также было в её пользу. Зато лучшим спикером был признан Геннадий Воробьёв, защищавший позицию отрицания.

А, самое главное, что выявили «Дебаты»: ребята обладают информацией об энергетических напитках и делают правильный выбор – не в пользу этого сомнительного «элексира бодрости».

Пока старшеклассники демонстрировали свою логику и ораторское искусство, ребята помладше в спортзале доказывали на деле, что «здорово быть здоровым»: в спортивной эстафете участвовали команды семиклассников. Проводили эстафету учитель начальных классов, Ж.А.Колобова и библиотекарь центральной городской библиотеки И.С.Базанова: это мероприятие было организовано в рамках социального взаимодействия с молодежным библиотечным центром «МОСТ». Участники команд с энтузиазмом выполняли все задания, а болельщики с неменьшим энтузиазмом поддерживали их.

Спорт, интересные увлечения, правильно организованный досуг – вот самая эффективная профилактика вредных привычек. И не случайно в школе № 1, как отметила О.А.Зиновьева, гораздо меньше правонарушений, совершённых подростками.

Участники Дня открытых дверей поблагодарили руководителей, педагогический коллектив школы за радушный приём, за интересный опыт работы в таком важном направлении, как формирование здорового образа жизни. Несомненно, он будет использован коллегами.

Материалы подготовила Т.КРЫЛОВА.

СПОРТИВНАЯ АЭРОБИКА

На областных соревнованиях выступили отлично

3-5 февраля в г.Волхов состоялось открытое первенство Ленинградской области по спортивной аэробике.

Участие в соревнованиях приняли юные спортсмены из Волхова, Ломоносова, Сланцев и Эстонии. Сланцевчане отлично выступили во всех возрастных категориях. Среди юниоров (15-17 лет) в «соло» первое место заняла Юля Бардина, а третье – Наташа Анненкова. И в «трио» сланцевчанки были лучшими: вместе с Юлей и Наташей в этом виде программы выступала Елена Мосина.

В возрастной категории 12-14 лет второе место заняла в «трио» тройка в составе Даши Смирновой, Даши Семеновой и Ксении Лебедевой. В «соло» третье место заняла Дарья Смирнова. Всех этих спортсменок тренирует В.П.Куль.

Среди спортсменов 9-11 лет в «соло» второе место заняла Вика Осипова, а третье – Лада Жукова. В «трио», где вместе с этими девочками выступала Ксения Николаева, сланцевчанки заняли первое место (тренер В.П.Куль). В номинации «смешанная пара» Александра Трофимова и Денис Алексеев заняли первое место, а в «соло» Денис был вторым. В групповых упражнениях, где выступали Александра Трофимова, Денис Алексеев, Соня Дмитриева, Стефания Харичева, Алина Булгакова и Настя Щеглова (тренер С.В.Евстратова), наши спортсмены завоевали второе место.

Отлично выступили самые юные спортсмены (6-8 лет), которых тренирует В.П.Куль. Они впервые участвовали в областных соревнованиях и завоевали много призовых мест. В «соло» победу одержала Яна Грязнова, а второе место заняла Аня Васильева. Среди мальчиков в этом виде программы победил Максим Егоров. В номинации «смешанная пара» первое место завоевали Павел Веселов и Аня Васильева, а третье место – Яна Грязнова и Максим Егоров. В групповых упражнениях, где вместе с этими четырьмя спортсменами выступали также Владислав Кудрявцев и Всеволод Костин, сланцевчане одержали победу.

Тренеры очень довольны выступлениями своих воспитанников, гордятся успехами детей родители.

А ребята, конечно, мечтают о новых спортивных победах. И они обязательно будут – при поддержке взрослых. Тренеры выражают благодарность главе администрации Сланцевского муниципального района С.Н.Кузьмину за финансирование сборной команды для поездки на областные соревнования.

МИНИ-ФУТБОЛ

Победили футболисты школы № 3

С 23 по 30 января проходили соревнования по мини-футболу среди юношей 10-11 классов.

Победили футболисты школы № 3, второе место заняла команда школы № 6, третье – школы № 2, четвёртое – школы № 1.

По подведенным итогам лучшим нападающим признан десятиклассник школы № 3 Максим Семикопный, который в этом турнире забил 21 мяч.

ЛЁГКАЯ АТЛЕТИКА

Состоялся традиционный марафон «Дорога жизни»

29 января состоялся 43-й зимний марафон «Дорога жизни», посвященный 68-й годовщине полного снятия блокады Ленинграда.

Участвовали в марафоне и 25 сланцевчан – воспитанники Сланцевской детско-юношеской спортивной школы во главе с тренером-преподавателем Галиной Владимировной Елизаровой и студенты Сланцевского индустриального техникума с преподавателем физкультуры этого образовательного учреждения Сергеем Владимировичем Леоновым.

Бегуны соревновались на четырех дистанциях: 5, 10 километров, полумарафонской (21 км 0,97 м) и марафонской – (42 км 195 м). Сланцевчане выступали на всех дистанциях.

Есть несомненные успехи. **На дистанции 5 км среди спортсменов 1996-1997 годов рождения Дмитрий Фёдоров занял 4 место, Дина Баранова – 5 место, а Александра Пашковская – 6 место.**

Среди спортсменов 1998 года рождения и моложе Ксения Андреева показала шестой результат.

На дистанции 10 км среди спортсменов 1995-1996 годов рождения Екатерина Ефимова заняла 3 место, Сергей Нахайчук – 6 место, а Владимир Башинский – 7 место. На марафонской дистанции в своей возрастной группе учащийся лицея, воспитанник ДЮСШ Андрей Савельев стал победителем.

ПЛАВАНИЕ

В зачёт спартакиады школьников

Состоялись соревнования по плаванию среди пятиклассников в зачёт 47-й спартакиады школьников. Участие в них приняли команды трёх школ.

Победителями в командном зачете стали пловцы школы № 6 (учитель Е.В.Смирнова), на втором месте команда школы № 1 (учитель Е.А.Морозова), на третьем – школы № 3 (учитель П.П.Алексеев).

В личном первенстве среди мальчиков первое и второе места заняли представители школы № 1 – Никита Семёнов и Егор Орлов, на третьем месте – учащийся школы № 6 Александр Кириллов. Среди девочек первое и второе места завоевали учащиеся школы № 6 Елизавета Артемьева и Алина Селивёрстова, на третьем месте – Олеся Ершова из школы № 1.

Победитель-команда школы № 6 приняла участие в областных соревнованиях, которые проходили в посёлке Агалатово Всеволожского района.

Педагогическая находка

Каждый родитель мечтает и стремится к тому, чтобы его ребенок вырос гармонично развитым – был крепким и здоровым, умным, хорошо говорил, чтобы был успешным.

Родители несут ответственность за судьбу своего ребенка. И грамотный родитель, если видит или чувствует, что его ребенок отстает в своем развитии, обязательно обращается к различным специалистам, которые помогут и подскажут, какие необходимо принять меры и как помочь конкретно его ребёнку.

В детском саду № 15 работает коррекционная группа для детей с проблемами в развитии, которую уже 20 лет возглавляет учитель-дефектолог Ирина Талгатовна Яковлева.

В своей работе она уделяет большое внимание всестороннему развитию ребенка – учит наблюдать, быть внимательным, развивает память, учит мыслить, рассуждать, но при всех этих процессах не обойтись без речи – речи грамматически и лексически грамотной, а главное – связной, логически завершенной и понятной. На вооружении у каждого педагога есть много методов и приемов по развитию речи. Но каждый педагог знает, как трудно ребенку (а часто и взрослому) описать увиденное на картине или картинке, пересказать услышанное.

В арсенале у каждого педагога есть много методик по развитию связной речи воспитанника, но не всегда они бывают высокоэффективны. Вот и Ирина Талгатовна тоже была в поиске новой методики по рассматриванию и описанию картины дошкольниками. В пединституте на кафедре сурдопедагогики (обучение глухих и слабослышащих детей), где училась Ирина Талгатовна, предлагались свои специфические методики, и одна из них – «Работа с закрытой картиной». Преобразовав ее под особенности детей специальной группы, она сначала очень осторожно, а потом все смелее стала внедрять элементы этой методики в практическую работу. Какова же была радость педагога, когда она увидела первые результаты новой методики. И самое главное – это живой неподдельный огонь в глазах детей, так как благодаря этому методу все время поддерживается интерес к картине: ведь дети не видят её, а постепенно как бы «угадывают» картину. Благодаря этой методике дети учатся задавать вопросы, развивается воображение, психические процессы, диалогическая и монологическая речь, графические навыки, ориентировка в пространстве, а самое главное – возникают положительные эмоции.

Ирина Талгатовна поделилась своим опытом сначала с коллегами из родного детского сада, а затем и с другими педагогами города и района. Новый опыт был предложен на районном методическом дне, который проходил на базе детского сада № 10. Был проведён мастер-класс с педагогами по данной методике. Коллеги высоко оценили педагогическую находку. Мы надеемся, что они тоже применяют её на практике. А наградой им служит живой блеск в глазах детей.

Т.ЛАРИОНОВА,
заместитель заведующей по воспитательной работе, безопасности МДОУ «Сланцевский детский сад № 15 комбинированного вида».

ШКОЛЬНЫЙ КАЛЕЙДОСКОП

Для учителей математики на базе школы № 6 организованы курсы по теме «Федеральный государственный образовательный стандарт основного общего образования». Курсы посещают 24 педагога. Занятия ведёт доктор педагогических наук, профессор кафедры методики обучения математике РГПУ имени Герцена Н.С.Подходова.

На базе Загривской школы прошло заседание районного методического объединения учителей технологии, работающих с мальчиками. Учитель технологии Загривской школы В.П.Серебряков дал мастер-класс по применению электроинструментов.

В школе № 6 прошла акция «Класс без опозданий». Наиболее дисциплинированными признаны учащиеся 5б и 8б классов, которые и разделили первое место. Второе место отдано учащимся 5а класса, а третье – учащимся 6б класса.

ДОШКОЛЬНАЯ МОЗАИКА

В детском саду № 10 прошел тематический педсовет «Экологическое образование детей в процессе проведения прогулки». Форма проведения – дискуссия. Для раскрытия и понимания важности этой работы воспитателям пришлось подумать и поразмышлять над многими вопросами. Какими знаниями можно обогатить детей на прогулке? Какой материал для этого предлагает сама природа? Какие проблемы возникают при подготовке и проведении прогулки и пути их решения? В ходе педсовета прозвучали интересные выступления из опыта работы педагогов З.П.Люлик, Г.И.Савиной, И.С.Егоровой. Впервые на педсовете использовали такой приём, как «синквейн», цель которого - определение профессиональной деятельности, творчества, сформированности представлений, результативности работы по данной задаче. На педагогическом совете была достигнута главная цель – определена стратегия работы педагогического коллектива по воспитанию экологической культуры детей в условиях прогулки.

* * *

В детском саду № 7 интересно проходят тематические недели. Как правило, они начинаются с мультимедийной презентации в видеосалоне ДОУ. «Что такое улица?» - так называлась презентация, посвящённая Неделе транспорта. В группах были оформлены альбомы по теме, созданы «копилки новых слов» - в соответствии с транспортной тематикой. Дети старших и подготовительных групп совершили путешествие к пассажирскому автопредприятию, а свои впечатления отразили в коллективной аппликации. Ребята участвовали в сюжетно-ролевой игре «Мы шофёры».

В ходе Недели здоровья ребята знакомились с правилами личной гигиены, участвовали в физкультурном занятии «Путешествие в страну здоровья». С ними проводились игры, беседы, посвященные сохранению и укреплению здоровья.

Страницу подготовила Т.КРЫЛОВА.

Что такое высокотехнологичная медицинская помощь и как её получить?

Высокотехнологичная медицинская помощь (ВМП) - это специализированная медицинская помощь с применением новых, сложных и уникальных методов лечения, в том числе - леточных технологий, роботизированной техники, методов генной инженерии, разработанных на основе достижений медицинской науки и смежных отраслей.

Безусловно, это дорогостоящий вид медицинской помощи. Поэтому правительство РФ выделяет субсидии региональным бюджетам, что позволяет пациентам лечиться бесплатно. Перечень конкретных видов медицинской помощи, отнесённых к высокотехнологичной, а также перечень медицинских организаций, где возможно получение этого вида помощи утверждены приказом Министерства здравоохранения и социального развития РФ. Действует порядок оказания ВМП, на основании которого утверждаются ее ежегодные и дополнительные объемы в учреждениях областного и федерального уровня, устанавливаются принципы мониторинга за оказанием такой помощи населению.

Увеличение доступности высокотехнологичной медицинской помощи является одним из ведущих направлений приоритетного национального проекта «Здоровье». Ежегодно комитетом по здравоохранению Ленобласти формируются соответствующие заявки, и затем приказом Минздравсоцразвития утверждается объём квот на ВМП для жителей Ленинградской области. В течение последних лет в рамках реализации приоритетного национального проекта «Здоровье» отмечается наращивание объёмов оказания данного вида медицинской помощи в Ленобласти и для жителей нашего района в частности. Так, в 2009 г. получили ВМП 125 пациентов из Сланцевского района, в 2010 г. - 151 пациент. В 2011 г. - 162 пациента: кардиохирургическое лечение получили 29 пациентов (хирургическое лечение врождённых и приобретенных пороков сердца, ишемической болезни сердца, нарушений ритма сердца, проведение сложнейших диагностических методов исследования); в 31 случае сланцевчанам, страдающим инвалидизирующими заболеваниями суставов, проведены сложнейшие операции эндопротезиования (замена больных суставов на искусственные). Комитетом по здравоохранению Ленобласти была выделена 21 финансовая квота для проведения различных видов сложнейшего лечения детям нашего района. Это хирургическое лечение врожденных пороков сердца, заболеваний крови, онкологических заболеваний, тяжелых болезней печени, уникальных операций по восстановлению слуха у детей с глубокой нейросенсорной тугоухостью. Также ВМП получили пациенты Сланцевского района, страдающие тяжелым сахарным диабетом, системными заболеваниями соединительной ткани, туберкулёзом, остеомиелитом, псориазом, при последствиях тяжелых травм; было оказано комбинированное лечение онкологических заболеваний, бесплодия и т.д. В перечне медицинских учреждений, в которых лечились жители нашего района, научно-исследовательские институты С-Петербурга, Москвы (НИИ кардиологии, онкологии, нейрохирургии, ортопедии и травматологии, переливания крови), областная клиническая больница, областной онкологический диспансер и другие. Для отбора жителей района в целях получения ВМП приказом главного врача МУЗ «Сланцевская ЦРБ» утверждён состав комиссии, куда входят самые опытные врачи нашей больницы. На приёме у врача в поликлинике, при стационарном лечении пациенту сообщают о возможности в его конкретном случае дорогостоящего высокотехнологичного лечения, при его согласии документы представляются на рассмотрение комиссии. Проводится активная работа и с больными, состоящими на диспансерном учёте по различным заболеваниям, которых лечащие врачи приглашают на приём для обследования, лечения и решения вопроса о получении высокотехнологичного лечения. В случае положительного решения комиссии пациентов направляют на консультацию к главным специалистам области. В случае необходимости эти больные госпитализируются в областные или федеральные учреждения для дополнительного обследования и приёма окончательного решения о необходимости проведения высокотехнологичного лечения и выделения денежных квот. Данные пациентов, нуждающихся в ВМП, вносятся в электронную базу ожидания, затем пациентов приглашают в соответствующее лечебное учреждение.

Комитетом здравоохранения разработан и утверждён Административный регламент по предоставлению государственной услуги «Выдача гражданам, проживающим на территории Ленобласти, талона на оказание высокотехнологичной медицинской помощи». Этот документ размещен на информационном стенде в поликлинике МУЗ «СЦРБ» и на официальном сайте больницы. На нашем сайте можно ознакомиться также с Административным регламентом предоставления муниципальной услуги «Приём заявлений, постановка на учёт и предоставление информации об организации оказания специализированной (высокотехнологичной) медицинской помощи в специализированных учреждениях». Кроме того, можно обратиться по всем интересующим вопросам к руководителям структурных подразделений Сланцевской ЦРБ или к своему лечащему врачу.

Т.БАРАНОВА,
заместитель главного врача
МУЗ «СЦРБ»
по клинико-экспертной работе

Минздравсоцразвития РФ в своем Приказе от 28.12.2011 N 1690н «Об утверждении перечня видов высокотехнологичной медицинской помощи» (Зарегистрировано в Минюсте РФ 08.02.2012 N 23163) утвердил перечень видов высокотехнологичной медицинской помощи, представляющих собой новые сложные, уникальные, а также ресурсоемкие методы лечения.

Перечень содержит 137 позиций, каждая из которых включает в себя несколько видов и методов лечения группы конкретных и близких между собой заболеваний.

Вопрос главному врачу

ТЕЛЕФОН В РЕДАКЦИИ:
2 - 1 6 - 7 0

«Говорят, теперь можно записаться на приём к врачу через Интернет. Правда ли это, и что для этого нужно?».

Отвечает заместитель главного врача Сланцевской ЦРБ по поликлинической работе Л.Н.ГОЙДЕНКО:

- С 1 февраля на сайте МУЗ Сланцевская ЦРБ для жителей Сланцев и Сланцевского района работает интернет-регистратура. Здесь можно через интернет записаться на приём к участковому терапевту и узким специалистам, ведущим прием во взрослой поликлинике. Запись к другим специалистам (женской консультации, детской поликлиники и стоматологической поликлиники) временно не доступна по техническим причинам, которые решаются с разработчиками. Для того, чтобы воспользоваться услугами интернет-регистратуры необходимо подойти в регистратуру взрослой поликлиники с паспортом и действующим страховым полисом для получения постоянного **персонального идентификатора и пароля**. Подробности на сайте http: //slanci-crb.ms09.ru

НОВОСТИ МЕДИЦИНЫ

Благотворительная акция

1 февраля в России стартовала Всероссийская благотворительная акция в поддержку людей с редкими заболеваниями. Организатором ее выступает Совет общественных организаций по защите прав пациентов при поддержке Минздравсоцразвития России. Акция продлится до 29 февраля, когда во всем мире отмечается Международный день редких заболеваний. В этот день министр здравоохранения и социального развития Татьяна Голикова проведёт межрегиональную видеоконференцию с участием представителей общественных организаций и благотворительных фондов, занимающихся проблемами людей с редкими заболеваниями, с участием врачей и самих пациентов.

С 1 января 2012 года вступил в силу Федеральный закон «Об основах охраны здоровья граждан РФ», где впервые появилась статья, посвященная редким (орфанным) заболеваниям. Ещё в 2011 году при подготовке закона началась работа над перечнем заболеваний и регистром пациентов, страдающих жизнеугрожающими и хроническими прогрессирующими редкими (орфанными) заболеваниями. Закладываются основы формирования системы медицинской помощи таким больным. Во многих регионах, где пациенты получают необходимые им лекарственные средства и специализированное питание, эта работа налажена уже сейчас. Но для отдельных редких заболеваний стоимость курса лечения на одного ребенка сопоставима с бюджетом здравоохранения всего региона. И в этих случаях без привлечения средств благотворительных фондов, без спонсорской помощи не обойтись. Такой подход практикуется во всем мире.

Собранные в ходе акции средства, будут адресно направляться на лечение детей, страдающих редкими заболеваниями. Открыт специальный счет для сбора средств, которые будут направлены на приобретение лекарственных препаратов и медицинскую помощь больным редкими заболеваниями. Подробную информацию о проведении Благотворительной акции можно получить по телефону «горячей линии»: 8-800-555-00-48.

Материалы подготовила С.ШИШКИНА.

УСАДЬБА. ДОМ. ДАЧА

ВЫ СПРАШИВАЛИ

«Никак не удается вырастить хорошую цветную капусту. Головка капусты либо очень маленькая, либо вся рассыпается. Почему так происходит?».

Маленькая головка бывает из-за того, что растение недополучило питание, либо плохо поливалось. Надо поливать растения в период завязывания головок микроэлементами, в составе которых есть бор и молибден. А рассыпается головка капусты либо из-за того, что переросла, либо в почву был внесен избыток азота, либо стояла сильная жара (свыше 25^{0}С), а полив был плохой.

«Два года сажаю семена пастернака, а они не всходят. Почему?».

Дело в том, что пастернак сохраняет всхожесть только один год, так что причина, скорее всего, в просроченных семенах.

«Очень люблю гиацинты. Но они растут с очень короткими стебельками. Как заставить их расти более длинными?».

Возможно, вы их глубоко посадили. Или как только появится росток, накройте его сверху пластиковой бутылкой или банкой. Это заставит цветонос вытянуться.

«Хочу вырастить гладиолусы. Какие луковицы покупать?».

Никогда не покупайте крупные луковицы. Из них растут вырождающиеся растения, которые уже потеряли свои сортовые качества. Старая луковица обычно большая и плоская. Если посмотреть на её донце, то оно занимает почти всю луковицу. Если уж вы купили такую, то перед посадкой её надо разрезать пополам и срезы смазать зеленкой. Не забывайте, что гладиолусы – срезочные цветы. Любоваться ими лучше в вазе, иначе луковица начнёт мельчать.

«Купили на ярмарке кедр. Сосед посмотрел и сказал, что у нас кедры не растут. Тогда что же мы приобрели?».

Кедры растут в России, но только на Черноморском побережье, ведь это субтропическое растение. У нас же растет сибирская сосна, которую все и называют кедром. Его можно вырастить и из орешка, только надо, чтобы он был свежим.

НА ЗАМЕТКУ

На садовом участке надо выкопать ямки для посадки деревьев или столбиков забора. Ямки необходимы определенной глубины, поэтому часто приходится делать замеры. Чтобы не отвлекаться от работы, сделайте на ручке лопаты цветные полоски через определенные промежутки (скажем, 5 см). Тогда ручка «покажет» на какую глубину выкопана яма.

Воду, в которой мыли и замачивали рис, не выливайте. Она хороша для чистки столовых стальных приборов и мытья фарфоровой посуды.

Кожуру от картофеля полезно бросать в печки и камины. Она создает влажный пар, который чистит сажу в дымоходах.

Если у заварочного чайника отбился носик или разбилась крышка, то он все равно пригодится в хозяйстве. Поместите в чайник бечевку, а через дырочку носика выведите кончик. Когда вам потребуется бечевка, то ее легко будет вытащить и отмерить нужное количество.

Порванные резиновые перчатки разрежьте поперёк с интервалами 5-7 мм, заканчивая с манжеты и кончая уцелевшими пальцами, - и вы получите набор круглых резинок самых различных размеров, которые иногда так нужны.

ГОТОВИМ ВМЕСТЕ

Треска в цветной капусте

Надо: *1 кг цветной капусты (можно использовать заморозку, соцветия разрезать пополам), 2 кг моркови (нарезать соломкой, либо натереть на крупной терке), 2 зубчика чеснока, 2 луковицы (мелко нарубить), 1 стручок острого перца (очистить от семян и мелко нарезать), кусочек имбиря (натереть на мелкой терке), 700 г филе трески (нарезать кусочками), 300 г сливок, 20 г карри.*

Лук, морковь, чеснок, острый перец, имбирь, 1 чайная ложка песка, столько же порошка карри тушить в латке на сливочном масле около 5-6 минут. Потом добавить 300 мл сливок, капусту и рыбу, всё посолить и тушить до готовности 20 минут. Жаркое поставить на стол и посыпать рубленой зеленью.

Грибы «Мухоморчики»

Это очень красивое и вкусное блюдо. Для его приготовления надо: *5 яиц (сварить вкрутую), 1 столовая ложка сметаны, 1/2 стакана маринованных грибов, соль, сахар – по вкусу, зелень петрушки.* Яйца очистить, срезать верхушку (до желтка). Аккуратно вынуть желток. Грибы мелко-мелко нашинковать, смешать со сметаной и растертым желтком и этой смесью заполнить яйца. Желтки от двух оставшихся яиц оставить на украшение. Оформить начиненные яйца в виде мухоморов (шляпка – ломтик помидора, покрытый точечками майонеза). Яйца поставить на мелкое блюдо. Дно тарелки посыпать мелко нарезанной зеленью, а сверху – растертым желтком.

Блинчики с лёгким

Надо: *1 кг легкого, 1 луковица, 4 яйца, 100 г сыра, растительное масло, соль по вкусу, панировочные сухари, лавровый лист.*

Легкое отварить с лавровым листом в подсоленной воде. Пропустить через мясорубку с луковицей, добавить 4 яйца и поджарить тонкие из этого блинчики. Затем смазать их начинкой (сыр с яйцом), свернуть, обвалять в сухарях и ещё раз обжарить.

ЗНАКОМИМ С НОВЫМ СОРТОМ

Подберезовик обыкновенный

- распространенный, хорошо всем известный съедобный гриб. Считается по вкусовым и питательным свойствам одним из лучших среди трубчатых грибов.

Шляпка круглая, диаметром до 20 см, сначала выпуклая, затем подушковидная, различных оттенков - от серого до бурого, иногда кремовая или черно-бурая. Трубчатый слой бело-серый. Ножка высокая (до 20 см) и тонкая (2-3 см в диаметре), покрыта тёмными чешуйками. Мякоть белая, с мягким грибным ароматом и вкусом. Используется для всех видов кулинарной обработки. Хорош для зимних заготовок (сушки, замораживания).

СОВЕТЫ ПО РАЗВЕДЕНИЮ

Разбивать грибную плантацию рекомендуется с мая по август. На участке должны расти берёзы не моложе 4-х лет. В качестве субстрата рекомендуется использовать готовый грунт для комнатных растений с высоким содержанием торфа.

ВЫРАЩИВАНИЕ И УХОД

1. Вокруг ствола выбранного дерева выкапывают 3 лунки диаметром 10-15 см и глубиной 20 см.

2. Лунки до половины глубины наполняют компостом. Затем раскладывают кусочки мицелия из расчёта 1/3 пакета на 1 лунку. Засыпают компостом до уровня земли и плотно утрамбовывают.

3. Лунки прикрывают слоем мха, листового опада или веток.

4. Плантацию осторожно поливают – по ведру воды вокруг каждой лунки.

5. На приживление грибницы хорошо сказывается внесение подкормки в виде раствора сахара (10 г на 10 литров воды).

6. Летом, если нет осадков, необходимо периодически увлажнять плантацию.

ПЛОДОНОШЕНИЕ

Спустя год после посева, при благоприятных условиях под деревом появляются первые грибы. Искусственно подсеянная грибница плодоносит 3-5 лет.

УРОЖАЙНОСТЬ

За один год под одним деревом можно собрать 5-15 шт. грибов.

Материалы подготовила В. ГОРДЕЕВА.

И это было…!

По прошествии времени невольно оглядываешься на пройденный жизненный путь и с чувством вдохновения, восхищения, с одной стороны, и разочарования, с другой, оцениваешь исторические афганские события.

Вдохновение и восхищение вызывают героизм, отвага, мужество и ратный труд военнослужащих Советской Армии, КГБ СССР, включая пограничные войска и сотрудников МВД СССР, проявленные в ходе боевых действий при осуществлении оперативных мероприятий по разложению банддвижения, охраны объектов афгано-советского экономического сотрудничества, транспортной системы, включая трубопроводы, линий электропередач и обеспечению безопасности жизнедеятельности советских специалистов.

Разочарование в том, что, несмотря на громадную экономическую, политическую помощь афганскому народу, Правительство ДРА, в т.ч. силовым структурам, в деле стабилизации обстановки и мирного развития страны, намеченных целей достичь в основном не удалось. Причин много, но сам факт, что советский воин с честью выполнил свой интернациональный долг – не оспорим.

В течение 5 лет мне приходилось участвовать в нескольких крупных войсковых операциях и во многих локальных оперативно-войсковых мероприятиях. Осуществляя советническую деятельность во 2 отделе 5 УСГИ, а впоследствии 5 УМГБ ДРА, как советник по линии госбезопасности, я должен был своими действиями показывать пример афганским коллегам. Так получалось, что помимо контактов с руководством отдела приходилось работать с рядовыми оперработниками, у которых в делопроизводстве находились дела оперучета, представлявшие оперативный интерес, которые контролировались не только начальником отдела и его заместителем, но и руководством 5 Управления. По сути все дела оперучета на главарей крупных банд, бандформирований подвергались тщательному анализу. Осуществлялся скрупулезный подбор, изучение и обучение кандидатов из числа источников информации для внедрения в бандгруппы, банды и заброски их в центры афганской контрреволюции в Пакистане, Иране. Кроме этого, у каждого афганского коллеги находились наблюдательные дела, которые дублировали значимые дела оперучета провинциальных подразделений, что способствовало быстрому принятию решения по тем или иным вопросам не только на уровне руководства 5 Управления, но и на уровне руководства министерства госбезопасности ДРА. Также шла работа по проверке и выявлению агентуры бандподполья и, возможно, спецслужб Ирана, Пакистана и Саудовской Аравии в аппарате источников информации Управления. Были и другие оперативные мероприятия целенаправленного характера, обеспечивавшие безопасность и препятствовавшие утечке секретной информации.

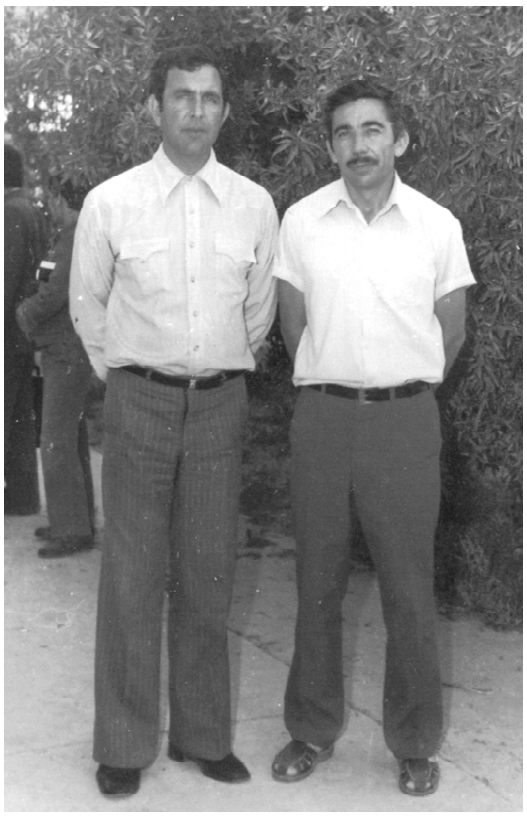

В конце 1984 г. и начале 1985 года от оперативных источников 2 отдела 5 Управления СГИ, провинциальных органов госбезопасности, а также от закордонной агентуры стала поступать информация о переброске ракет класса «земля – земля» китайского производства в провинции зоны «Север» и «Северо-восток». В информациях говорилось о том, что в гор.Пешеваре (Пакистан) во многих контрреволюционных центрах различной исламской партийной ориентации в спешном порядке стали обучать бандитов в качестве операторов по запуску ракет, или, как их еще назвали РС, – реактивные снаряды. Перед провинциальными Исламскими комитетами была поставлена задача о регулярном направлении в учебные центры по несколько человек. В перехваченных письмах руководство центров контрреволюции относило провинции зоны «Север», ко второму по значимости после Кабула району боевых действий. На склады бандформирований различной исламской партийной ориентации, находящихся в ущельях Агирсай, Телла Камар и Байрамшах в уезде Шульгара, провинции Балх, стали поступать реактивные снаряды (ракеты класса «земля – земля») и другое тяжелое вооружение. Что характерно, снабжение ракетами класс «земля – земля» шло только бандитским формированиям зон «Севера» и «Северо-Восток», в других зонах ДРА такой активности не наблюдалось. С учетом ранее имевшихся оперативных данных об устремлениях бандформирований к подрывной деятельности на объектах афгано-советского экономического сотрудничества, подрывов газопроводов в сторону границы СССР и на ЗАУ-завод азотных удобрений, линий электропередач, совершения диверсионных акций на автотрассе Хайратон-Кабул и многое другое, мною был подготовлен документ, где говорилось о возможном обстреле ракетами класса «земля – земля» объектов экономики в провинциях Джоузджан, Балх, Баглан, дислокации подразделений советских и афганских войск, территории порта Хайратон, где было сконцентрировано большое количество горючесмазочных материалов и других народно-хозяйственных грузов для нужд страны, а также приграничной территории Советского Союза – областного центра Термез.

Вначале на уровне информационно-аналитического подразделения Представительства к моей информации отнеслись скептически, но после доклада руководителю Представительства КГБ СССР при СГИ ДРА генерал-майору Н.Е. Калягину все пришло в движение. Информация была перепроверена и нашла свое подтверждение. Сотрудники 11 отдела Представительства, обеспечивающие безопасность советских граждан в ДРА в спешном порядке вылетели в провинции зон «Север» и «Северо-восток». Через некоторое время мотоманевренные группы (ММГ) погранвойск КГБ СССР, совместно с подразделениями 18 ПД, батальонов царандоя и оперативных отрядов УСГИ и ОСГИ провели оперативно-войсковые мероприятия на глубину 15-20 км от государственной границы в уездах и волостях провинций Балх и Джоузджан. Периодически в данном районе проходила авиаразведка.

С 27 июня по 4 июля 1985 года по оперативным данным Управления СГИ провинций Балх и Джоузджан по базовым районам в ущельях Акдара и Гордара была проведена оперативно-войсковая операция силами 4 ММГ ПВ КГБ СССР, подразделениями 18 ПД НВС ДРА, 2 оперативных батальонов царандоя и оперотряда 5 отдела Управления службы государственной информации. В операции были задействованы бронетехника, артиллерия и вертолеты. Использовались наводчики-целеуказатели, проводники в количестве 14 человек, подготовленные 5 отделом УСГИ. Кроме этого, командованию операции были предоставлены схемы расположения огневых точек, складов с оружием и боеприпасами, исламских комитетов, минных полей.

Боевые подразделения совместных войск на подступах к охраняемым базовым районам встретили активное сопротивление бандитских формирований. После артиллерийской, минометной обработки и нанесения авиаударов по укрепрайонам бандиты, неся потери, в спешном порядке стали покидать свои позиции. На вероятных маршрутах отходов мятежников на вертолетах был выброшен десант из числа сотрудников СГИ и советских пограничников.

В ходе боевых действий были разгромлены 7 исламских комитетов, изъято большое количество контрреволюционной документации и агитационно-пропагандистского материала, списки, фотографии активных членов банд. Уничтожены 191 бандит, в т.ч. - 11 главарей бандгрупп, взято в плен 46 мятежников, захвачено: 315 единиц СО, 42 ДШК и много другого вооружения.

Оперативный отряд 5 отдела УСГИ в количестве 100 человек, по оценке командования советских пограничников, проявил мужество и отвагу при штурме укрепрайона, потеряв при этом 5 бойцов и 7 человек были ранены.

11 сентября 1985 г. меня вызвал начальник 5 отдела Представительства полковник В.В.Голованов, который направил меня на доклад по оперативной обстановке в провинциях зоны «Север» генерал-майору Н.Е.Калягину.

Войдя в кабинет, я увидел командующего Южной группой войск, генерала армии М.М.Зайцева, на кителе которого, помимо различных знаков отличия и большого количества орденских колодок, ярко сияла звезда Героя Советского Союза. Крепкое телосложение, мощная фигура, пронзительный жесткий взгляд и четкий командирский голос делали этого военачальника, на мой взгляд, неприступной личностью.

В своём докладе я сконцентрировал внимание присутствовавших на базовых районах бандитских формирований в ущельях Агирсай, Телла Камар и Байрамшах в уезде Шульгара, провинции Балх с полной выкладкой сил и средств противника, напомнил о разгроме базовых районов бандформирований в ущельях Акдара и Гордара, а также осветил локальные оперативно-войсковые операции в уездах и волостях, прилегающих к государственной границе ДРА с СССР в провинциях Балх, Джоузджан и Фарьяб.

После доклада, командующий задал ряд вопросов, остановился на базовом районе Байрамшах и в конце беседы выразил своё удовлетворение докладом и ответами на уточняющие вопросы. Он заявил, что в ближайшее время в данном районе провинции Балх будет проведена крупная войсковая операция совместно с подразделениями афганской армии и царандоя.

С 13 по 18 сентября 1985 года по базовым районам в ущельях Агирсай, Телла Камар и Байрамшах, где находились штабы исламских комитетов, а также были сосредоточены в большом количестве арсеналы вооружения, силами 201 МСД СА, двух ММГ ПВ КГБ СССР, 18 ПД НВС ДРА, двух батальонов царандоя, ОПС (отряд пограничной службы) и оперотряда Управления СГИ была проведена оперативно-войсковая операция. До выхода подразделений на исходные позиции были проведены дезинформационные мероприятия, как через оперативные источники органов безопасности, так и военной контрразведки.

По плану боевых действий предполагалось, что основные силы бандформирований уйдут в южном направлении в волость Кишенду. Однако мятежники решили укрыться в ущельях Байрамшах и Агирсай, и переждать там завершение военной операции. Главари банд были уверены, что правительственные вооруженные силы не предпримут активных действий и не будут проводить боевые операции в труднодоступном горном массиве. Им хорошо было известно, что за весь период существования народной власти в данном горном районе, где нельзя применить бронетехнику, правительственные войска не проводили боевые операции. Кроме этого, они сами заверяли жителей уезда о том, что сапог советского солдата никогда не ступит в ущелья Агирсай и Байрамшах.

Своевременно полученная информация от различных источников о передислокации банд в район предполагаемой войсковой операции внесла корректировку в план действия войск, так как живая сила мятежников в несколько сот боевиков могла бы создать некоторые трудности в преодолении сопротивления банд.

Руководил военной операцией генерал армии М.М.Зайцев. Войска, выйдя на исходные позиции, артиллерийским огнем обработали подступы к ущельям, а в дальнейшем реактивные снаряды, выпущенные системой залпового огня «Град», стали уничтожать живую силу противника в самих ущельях. Корректировка огня велась с вертолетов. В тыл бандформированиям были заброшены 12 десантных групп, где также находились сотрудники Управления СГИ и подготовленные ими проводники. Несмотря на большие потери в живой силе, бандиты оказывали серьезное сопротивление. Незначительные потери понесли передовые части 18 ПД и бойцы двух оперативных батальонов царандоя. К исходу первого дня боевых действий плацдарм сосредоточения бандитских группировок был окружен.

В последующие дни активно были задействованы вертолёты в переброске живой силы, нанесении бомбовых ударов по очагам сопротивления, переброске боеприпасов, продуктов питания, вывоза раненых, захваченного вооружения противника. В ходе боевых действий было захвачено 1987 РС (реактивные снаряды-ракеты «земля-земля»), 44 ДШК и много другого вооружения.

В течение 1981-1985 годов 5 отделом УСГИ провинции Балх проводился комплекс агентурно-оперативных мероприятий в целях получения всеобъемлющей информации по указанным укрепрайонам. Помимо этого, 16 главарей банд, бандгрупп, чьи боевые подразделения находились в данном районе проходили по делам оперативного учета. К началу операции УСГИ представило штабу проведения оперативно-войсковой операции достоверную информацию о наличии и размещении складов вооружения, продовольствия, средств ПВО, местах минирования основных путей, огневых позиций, инженерных сооружений. Были составлены подробные схемы базовых районов, подготовлены 7 наводчиков, 12 проводников, 10 опознавателей. Для работы фильтрационного пункта была направлена оперативно-следственная группа в количестве 20 опытных сотрудников, которую возглавил начальник 5 отдела УСГИ Мохаммад Нур. Помещения фильтрационного пункта были оборудованы оперативно-техническими средствами. В процессе оперативно-войсковой операции было профильтровано 56 человек, задержано по подозрению в связях с мятежниками - 32, выявлено и опознано 10 бандитов. По информации оперативно-следственной группы дополнительно были обнаружены 4 склада с вооружением. Захвачено большое количество контрреволюционной документации исламских комитетов. Наибольший интерес представил документ, свидетельствовавший о наличии агентов бандитов в отделах госбезопасности г.Кабул и пароли, применяемые мятежниками для связи со своей агентурой. Кроме того, документы, изобличающие главарей бандформирований в связях со спецслужбами Пакистана, Ирана и Запада. Также были изъяты фотографии бандглаварей, различные пропагандистские материалы и антиправительственная литература. Списки активных членов контрреволюционного подполья легли в основу вновь заведённых дел оперативного учёта и в дела разрабатываемых главарей.

19 сентября 1985 года провинциальные власти совместно с командованием армейских подразделений в городе Мазари-Шариф по случаю разгрома базовых районов бандформирований в уезде Шульгара осуществили показ трофейного вооружения и провели митинг, на котором присутствовало более 5 тыс.человек. Митинг открыл уполномоченный ЦК НДПА по зоне «Север» Панджири, затем выступили губернатор провинции Балх, командир 18 ПД и несколько человек из советской делегации писателей, находившихся в то время в провинции, а также ряд местных активистов.

Сам факт того, что войсковой операцией руководил генерал армии М.М.Зайцев, говорит о том, что КГБ СССР, ЦК КПСС и Правительство СССР придавали особое значение информации Представительства КГБ СССР, взяв её на контроль, и требовали незамедлительных действий со стороны силовых структур по устранению замыслов главарей контрреволюционных центров и спецслужб Пакистана, Ирана и США, на советско-афганской границе. Благодаря своевременно принятым мерам был нанесен ощутимый урон бандформированиям и предотвращён обстрел территории СССР и жизненно важных объектов в провинциях севера Афганистана.

Спустя два года со стороны провинции Тахар зоны «Северо-восток» периодически, на протяжении длительного периода, бандформирования стали обстреливать приграничную территорию СССР в районе Пянджского и Московского пограничных отрядов, неся гибель мирным советским гражданам и разрушения. Об этом я знал из средств массовой информации, поскольку работал начальником подразделения госбезопасности в г.Сланцы.

Пользуясь случаем, хочу пожелать всем воинам-интернационалистам счастья, здоровья, семейного благополучия и долгих лет жизни. Успехов в патриотическом воспитании подрастающего поколения.

В.А.АЛИЕВ,
полковник в отставке.

На снимках:
вверху - руководство оперативной группы и провинции Балх;
внизу - В.А.Алиев с губернатором провинции Балх Сахи Таером.

ПРОДАЁТСЯ:

а/м Мазда 3 2008 г.в., 105 л.с., 1,6, т/серый, пробег 54 т.км. Все ТО у оф. дилера, сост.отл. Т.8-921-5923231;

Мицубиси Каризма все опции, отл. состояние, тех.осмотр, дв.1,6, 1999 г.в., 200 т.р. Торг. Т.35-335;

Фольксваген Пассат универсал 90 л.с., 1989 г. ,инж., синий, цена 135 т.р. Тел.8-921-6396156;

а/м Форд Сиера 89 г.в., 2 лі, 100 л.с., золотого цвета. 90 тыс.руб. Торг. Т.8-921-3460611;

Нива Шевроле 2005 г., УАЗ-452 1986 г. (грузопассажирский). Тел.8-921-8714921;

а/м ВАЗ-21043 1993 г.в., в хор.состоян., 50 т.р. Торг. Т.8-911-846-8878;

ВАЗ-21043 2005 г.в., пробег 68000 км, торг уместен, стоимость 100 тысяч рублей. Т.+7-911-8287677;

снегоход, пр-во Канада. Тел.8-981-7230758, Юра;

колеса R-13 – литьё, багажник, дверь 2108, автоопрокиды. Т.8-960-2310316;

гараж на КАС «Аэропорт», подвал, свет есть. Т.8-909-5822645;

гараж кирпичный на два автомобиля по адресу: ул.Станция Сланцы. Тел.2-35-16;

гараж на 3-м поселке, 80 т.р., прицеп оцинкованный 3 м с тентом. Т.8-952-2254920;

кирпичный гараж на КАС «Аэропорт» с подвалом. Т.8-911-755-56-25;

мет.павильон 14 м², эл.счетчик, проводка, внутри обшит, на вывоз. Т.8-950-0065672;

комната 13 м² в 2-к.кв., 4/9, ул.пл., кухня 9 м². Т.8-950-0466074;

комната 16 м² кирп., п.Сельсхозтехника, 2/2. Т.8-911-9680649;

комната, квартира. Т.8-911-2508117;

2 комнаты в 3-комн.кв. 2/2, центр города, без посредников. Т.8-911-269-23-18;

1-к.кв. 42 м², д.Загривье, 420 т.р., дом в д.Загривье. Т.+7-965-0533845, +7-963-3248661;

1-комн.кв. нов. план., 2/5, цена 630 т.руб., 2-комн.кв. 9/9, S – 50 м², цена 750000 руб. Т.8-921-8808938;

срочно 1-к.кв. улучшенной планировки, а/н не беспокоить. Т.8-931-2117074;

однокомнатную квартиру «хрущёвку». Т.8-921-974-88-45;

1-комн.кв. эксп.план., 1/5 эт. Т.8-904-636-84-90;

1-к.кв. «хрущ.», кирп., 5/5, 31 м², комн.17 м², балкон. Т.8-921-9065321;

1-комн.кв. Срочно. Т.8-921-7725868;

1-к.кв. в Лучках, 1/3, недорого. Т.8-921-4476985;

1-к.кв. в г.Сланцы, 1/5, новой планировки. Т.8-921-4476985;

1-комн.кв. ул.пл., 1/5, цена 630 т.р. Т.8-921-3443644;

1-к.кв. нов.план., хор.сост. Т.8-921-7909897;

2-комн.кв. 5/5, нов.пл., состояние отличное, ул.Партизанская, очень тёплая. Т.8-960-2825396;

2-комн.кварт. на 2 эт., в Лучках, раз. ком., цена 500 т.р. Т.8-981-7085695;

2-комн.кв. нов.пл. Т.8-911-1956432;

2-к.кв. в дер.Черновское. Можно по мат.капиталу. Т.8-952-3884868;

2-к.кв. Лучки, 1/3, 510 т.р., 2-к.кв. д.Гостицы, 1/4, 500 т.р., 3-к.кв. д.Гостицы, 1/5, 800 т.р. Т.8-960-2363166;

2-к.кв., можно под нежилое. Т.8-981-726-43-97;

2-к.кв. и 3-к.кв. нов. и улучш.пл. Т.8-952-203-04-46;

срочно 2-к.кв. старой пл., комната в Сланцах, можно по материнскому капиталу. Т.8-921-9294138;

2-к.кв., Ленина, 28/2, 4/5, кирп. дом, комнаты разд., 15/14 м², от хозяина. Т.8-950-0302790;

2-комн.кв. в дер.Гостицы, «хрущ.», 3/4 эт.д., 44 м², от хозяина. Т.8-921-5671415;

2-, 3-к.квартиры Сланцы, Лучки. Т.8-921-4476985;

3-комн.кв. «хрущ.», 4/5 и 1-комн.кв., 1/5. Т.8-950-0068041;

3-к.кв. в отличном состоянии, 3/5, центр города, «хрущ.», ул.Ленина. Т.8-960-2825396;

3-к.кв. в хор.сост., 1/4 эт., Лучки, зем.участ., под ИЖС, д.Пантелейково, от хозяина. Т.8-953-357-92-65;

3-комн.кв. улучш.план., отл.сост., 2/5 эт. Т.8-960-2486841;

3-к.кв. ул.Ш.Славы, д.4, 4/5, кирп., лоджия. Т.8-921-3537927;

3-к.кв. кирп., 1/3, ул.Свердлова, «стал.». Т.8-921-9065321;

3-к.кв. ул.пл., 1/3, дер.Монастырек, пл.72,3 м², от хозяина. Тел.+7-906-2699826, 8-906-2734293;

3-к.кв., 1/5 эт., ЦВС, 750 тыс.руб. Т.8-921-5579181;

3-комн.квартира по ул.Гагарина, б/п. Т.8-921-5617925;

3-к.кв. 3/5, недорого. Т.8-921-4476985;

3-к.кв. в хорошем состоянии, от хозяина. Т.8-950-036-9763;

3-комн.кв. стар.пл., от хоз., 2/5, кирп., СУР, тёплая, 730000 р. Т.8-952-285-8677;

3-к.кв. в Выскатке, стар.план., 4/5, стеклопакет, счетчики, в хор.сост. Т.8-911-2136290;

дом в черте города, вода, паровое, газ центр., 12 сот.земли. Тел.8-960-2825396;

дом с зем.уч. в дер.Гдовского р-на. Цена 440 т.руб., от хозяина. Т.8-981-7085695;

домик в деревне. Т.8-921-7909897;

полдома ул.Мира общ.пл. 75 м², 3-комн., разд., 650 т.руб., 2-к.кв. ул.Баранова, 1/5 эт. Т.8-921-656-8296;

1/2 дома в Б.Полях, 360 т.р., 3-к.кв. с ремонтом. 850 т.р., 1/2 и 2/2 2-к.кв., гараж 390 т.р. на КАС «Аэропорт», комн.16 м². Т.8-921-5521780;

1/2 дома в п.Черновское – 280 т.р., 3-к.кв. – Климчука – в отл.сост., комн.в общ. – 20 м², 1-к.кв. – Лучки. Т.8-904-6455829;

дача в с/т «Здоровье», 750 т.р. Т,8-911-7298347;

участок 10 сот. в дер.Загривье. Т.8-904-636-8490;

участок 50 соток дер.Спицино, ИЖС, берег 100 метр. Т.8-921-9065321;

участок с/т «Бодрость», дом, часть дома. Т.8-952-2629688;

стиральная машинка «Ардо», б/у. Т.2-25-33;

ТВ «Витязь» диаг. 54 см, б/у 2 г., 2500 р., машина стиральная авт. «ДЭУ», загр. 6 кг, 800 об., б/у 6 мес. Т.8-931-3568303;

акустическая гитара Хохнер, состояние идеальное. Тел.8-904-5107214;

автокресло детское Isofix Испания 14-36 кг; санки детские деревянные. Тел.8-904-5107214;

дет. коляска-трансформер желт.цв., отличн.сост., цена 3 т.р. Обращаться по т.8-911-2268046;

коляска детская сидячая, цена 1 тыс.руб., холодильник «Ока», дешево. Т.8-952-224-17-96;

детский диван 1х1,9 м, в хорошем состоянии. Т.8-921-3571786;

кухон.гарнитур из 11 предм., б/у недорого. Цвет коричнево-бежевый. Т.8-952-3756527;

стол раздвижной, мантоварка большая, кресла-кровати - 2 шт., люстра для кухни. Т.8-951-641-5362;

женская дубленка, размер 50-52. Т.+7-981-7464026;

полушубок женск., р-р 46-48, с мех. ворот., свадебное платье, р.46. Т.8-911-7601348;

нат.шуба, дубленка б/у дешево, 56 размер. Т.8-911-7978706;

шапки из меха норки и куницы, р.55-56, новые, недорого. Т.8-952-3607498, 42-935;

комбинезон «KERRY» р.86+6, кенгурушкау, матрац, платье празд.на дев.1-2 лет. Тел.8-921-903-74-64;

выпускное платье длинное зеленого цвета, 44 размера. Недорого. Т.8-981-7275597;

двери в отличном состоянии, цельное дерево, недорого. Т.8-921-4083362.

сено, лодочный мотор «Ветерок» 12М, 2 полушубка овчина 52-56 р. Т.34-217, 8-921-7642205.

КУПЛЮ:

ВАЗ-2104. Т.8-921-7408618, 31-870;

ВАЗ 04-07 у хозяина 2006-7 года с родной краской и двигатель к а/м ВАЗ-2101, цена догов. Т.8-921-3190302;

легковой автоприцеп. Т.8-960-2310316;

гараж в радиусе 200 м от «42-го» магазина. Тел.8-911-2728434;

металлический гараж на самовывоз. Тел.8-911-21072-36;

комнату, квартиру. Т.8-911-2508117;

комнату или квартиру, от хозяина, а/н не беспокоить. Тел.8-981-826-07-93;

комнату, квартиру от хозяина, рассмотрю любые варианты. Тел.8-963-327-81-08;

срочно! Комнату в Лучках, в хор. сост., от хозяина. Т.8-952-3884868;

комнату в Лучках или Сланцах. Т.8-981-726-43-97;

квартиру или дом. Т.8-921-974-88-45;

квартиру в Сланцах для себя. Т.8-911-9680649;

квартиру от хозяина. Т.8-921-4476985;

квартиру, комнату от хозяина в любом состоянии. Т.8-921-4160279;

квартиру от хозяина. Т.8-965-7590288;

квартиру, комнату, дом в Сланцах, Лучках, р-не от хозяина. Т.8-952-2629688;

1-комн.кв. нов./улучш.план., кроме крайн.эт. Т.8-960-248-68-41;

1-комн.квартиру в Сланцах или р-оне. Т.8-911-0225081;

1-к.кв. нов., ул. или ст.планир. от хозяина. Т.8-951-6502018;

1-к.кв. или 2-к.кв. новой и улучш.пл. Т.8-911-169-22-46;

1-, 2-к.кв., можно в районе. Т.8-921-7725868;

1-, 2-к.кв. от хозяина, в Сланцах, Лучках. Т.8-904-6455829;

2-комн.кв. Агентов не беспокоить. Т.8-911-1956432;

2-к.кв. с разд.комнатами, от хозяина. Т.8-950-0414116;

2-к.квартиру от хозяина. Т.8-911-9972016;

2-к.кв. нов., ул. или старой планир. в городе или в деревне. Т.8-951-6502018;

2-к.кв. от хозяина. Рассмотрю все варианты. Т.8-950-036-97-63;

2-к.кв. «хрущ.». Т.8-952-203-04-46;

2-к.кв. от хозяина, для себя, без посредников, «хрущевку». Т.8-950-0308365;

3-комн.кв. улучш., нов. план., кроме крайн.эт. Т.8-904-6368490;

3-комн.кв. Т.8-904-3327663;

3-к. квартиру от хозяина. Прямые деньги. Т.8-950-0369763;

дом с участком. Т.2-38-87;

дом или участок для строительства жил.дома, для себя, б/п. Т.8-921-3388918;

дом, дачу, участок от хозяина на берегу Чудского озера, или р.Нарва. Т.8-921-5548465;

дом от хозяина, помогу с обменом. Т.8-911-2591686.

СДАМ:

1-комн.кв. с мебелью на длительный срок цена 6000 руб. + эл./эн. Т.8-951-6867545, 3-38-34;

1-, 2-к.кв. в Сланцах с мебелью на длит.срок. Т.8-909-5917631;

1-, 2-комн.кв. с мебелью. Т.8-904-6368490;

3-к.кв. ул.Грибоедова, 4/5, с мебелью, от хозяина. Т.8-911-9846788;

на длительный срок кирпичный гараж на КАС «Аэропорт». Т.8-905-2697093.

СНИМУ:

комнату, квартиру. Т.8-911-2508117;

1-, 2-к.кв. в хор.сост., с мебелью. Т.8-960-248-68-41.

РАЗМЕНИВАЕТСЯ:

4-комн.квартира 82 м² в Лучках на 2-комн.кв. и 1-комн. квартиру. Т.8-962-6984423.

РАЗНОЕ:

продам комнату 17 м² в д.Б.Вруда Волосовск.р-на. **Куплю** кв-ру в Сланц.р-не. Т.8-921-5579181;

продам комн. 17 м², центр, 280 т.р. **Куплю** 1-к.кв. от хозяина. Т.8-921-1828695;

продам 2 смежные комнаты в Сланцах, 380 т.р. **Куплю** 1-к.кв. б/п. Т.8-911-2483231;

продам и **куплю** «сталинку» под офис, Александр. Тел.8-950-0314239 и 8-952-2678745;

продам и **куплю** квартиру в Сланцах, Кингисеппе и Санкт-Петербурге. Александр. Тел.8-950-0314239;

продам в г.Сланцы 1-к.кв. новой пл., 36 м², 2/5 эт., в хор.сост., цена 650 т.р. **Куплю** комнату без посредников. Т.8-981-701-38-61;

продам 1-к.кв. нов.пл., 1/5 эт., лоджия. 620 т.руб. **Куплю** 2-к.кв. Т.8-911-7629487;

продам 1-к.кварт., «стал.», 1 эт., сделан ремонт – цена 630 т.р. **Куплю** комнату. Т.8-953-165-8754;

продам 1-к.кв. ул.план, 4 эт., 40 м², 3-к.кв., 1 эт., «хрущ.», 3-к.кв. 5 эт., «эксп.». **Куплю** 1-к.кв. н.п., 2 эт., комнату. Т.8-921-4320958;

продам 1-к.кв. и 3-к.кв., дом в д.Лужки. **Куплю** комнату. Т.8-951-6502018;

продам 1-к.кв., нов.пл. и в Лучках, 2-к.кв. **Куплю** 2-к.кв. в Сланцах, а/н не беспокоить. Т.8-921-5598227;

продам 2-к.кв. **Куплю** дом. Т.8-921-7725868;

продам 2-к.кв. – 530 т.р., 1-к.кв. н.пл., 650 т.р. **Куплю** квартиру. Т.8-911-1874958;

продам 2-к.кв. в Сланцах, 1/3 и 2/5. **Куплю** 2-к.кв., от хозяина, а/н не беспокоить. Т.8-950-0079431;

продам 3-к.кв., ул.пл., 1100 т.р. **Куплю** квартиру, комнату в городе, районе. Т.8-911-2483231;

продам 4-к.кв. «хр.», 2/5, 4/5, 1100 т.р., 2-к.кв. нов. пл., 5/5, косм.рем., 920 т.р. **Куплю** 2-к.кв. в Лучках. б/п. Т.8-911-1635376;

продаю 4-комн.кв. в центре. **Куплю** комнату от хозяина. Т.8-911-1489065;

продам участок на оз.Долгом. **Куплю** комнату б/п. Т.8-921-5617925;

продам зем.участок 36 с., в Больших Полях, 450 т.р. **Куплю** 2-к.кв. «хрущ.», нов.пл. Т.8-911-2483231;

продам дом в Гдов.районе. **Куплю** 1- или 2-к.кв. Без посредников. Т.8-921-3991498;

продам 1-к.кв. ул.план., 5 эт. или **разменяю** на 2-к.кв. старой пл., варианты. Т.8-911-1956432;

продам 1-к.кв. ул.пл., 5/5 или **обменяю** на 2-к.кв. Т.8-911-2483231;

продам 4-к.кв. нов.пл., 4/5, 1150 т.р. или **обменяю** на 2-к.кв. «хрущ.». **Куплю** комнату. Т.8-911-2483231;

продам или **обменяю** дом в черте города: 3-ком., гараж, 7 соток земли, веранда – 18 м². Т.8-921-8808938;

продам ледобур Титан, сапоги «Топер» 43 разм. **Меняю** 2-к.кв. нов.пл. на 2-к.кв. «хрущ.». Т.8-962-6939455;

продам 1-к.кв., 3/3 эт., ул.Жуковского. **Сдам** квартиру. Т.8-904-6427689;

продам 1-комн.кв. 2/5, недорого. **Сдам** кварт. на длит.срок. **Куплю** кварт. от хозяина. Тел.8-981-799-71-62;

продам 2-, 3-к.кв., **сдам** квартиру, **продам** комнату. Т.8-950-0247235;

продам квартиру, **сниму** квартиру. Т.8-911-0225081;

продам 3-к. квартиру, **сниму** квартиру. Т.8-950-0406150;

куплю комнату, **продам** дом. Т.8-904-3327663;

куплю квартиру от хозяина. **Продам** 2-к.кв. в Старополье, 1/5, пан.д. – цена 500 тр. Т.8-953-165-8754;

куплю 1-к.кв. «хрущ.». **Продам** комнату, можно по матер.капиталу. Т.8-911-169-22-46;

куплю 2-комн.кв. н/п, от хозяина. **Обменивается** 3-к.кв. в Лучках на 2-к.кв. в Сланцах. Т.8-911-7237087;

куплю комнату, квартиру, дом. **Сниму** квартиру, недорого. Тел.8-905-284-43-84;

сдам 2-комн.кв. с мебелью, в Лучках. **Куплю** 1-, 2-к.кв. от хозяина. Т.8-921-5548465;

ищу работу разовую, постоянную, варианты. Тел.8-921-6335284;

ввиду отъезда **отдам** в добрые руки 8-мес. кастрированного котика. Т.8-904-6157981;

физико-математические дисциплины (ТУЗ). Гостицы, д.3, кв.8. Т.8-921-3050756.

График проведения Государственного технического осмотра самоходных машин и др. видов техники на территории Сланцевского района на 2012 год

Наименование предприятия	Дата проведения тех.осмотра			Место проведения технического осмотра
	1 этап	2 этап	3 этап	
ЗАО Родина	24,02	14,03	23,04	Автогараж предприятия
ЗАО Осьминское	27,02	16, 03	25,04	
АПП Загривское	29,02	19,03	27,04	
Г У Сланцевский лесхоз	18,04			Площадка у АБЗ
ЗАО Вика	13,04	22,06		Гараж
ОАО Завод Сланцы	16,05	29,06		
ООО Дорос	26,03	18,05	08,06	База предприятия
АО 1 я ГОК	28,05			
Г П Сланцевское ДРСУ	23,03	25,05	09,07	База предприятия
ОАО ЛОЭСК Сланцевские горсети	22,05	11,07		
Лицей N 15	16,04			
ООО Цемент	14,05	10,08		Карьер
ОАО Цесла	09,04	18,06		
ЗАО Евроаэробетон	20,07			Территория завода
Лесозаготовительные организации				Время и место по согласованию
Фермерские хозяйства и частные лица				

Государственный инженер инспектор М.А.Кибиткин.

Администрация муниципального образования Сланцевский муниципальный район Ленинградской области организует конкурс на замещение должности главного специалиста архитектурно- строительного отдела (старшая должность муниципальной службы категории "Специалисты").

В конкурсе могут участвовать граждане Российской Федерации, граждане иностранных государств - участников международных договоров Российской Федерации, в соответствии с которыми иностранные граждане имеют право находиться на муниципальной службе (далее - граждане), владеющие государственным языком Российской Федерации, муниципальные служащие, имеющие:

1) высшее профессиональное образование соответствующее направлению деятельности, при стаже работы по специальности не менее пяти лет;

2) знание: Конституции Российской Федерации; Устава Ленинградской области; устава Сланцевского муниципального района; федеральных и областных законов, регулирующих общие принципы организации представительных и исполнительных органов государственной власти Ленинградской области, организации местного самоуправления, муниципальной службы; законодательных и иных правовых актов Российской Федерации и Ленинградской области, муниципальных правовых актов по направлению деятельности; форм планирования работы и контроля ее выполнения; порядка работы со служебной корреспонденцией и подготовки проектов правовых актов; инструкции по делопроизводству; правил по охране труда и технике безопасности; правил служебного распорядка, а также делового этикета;

3) навыки: оперативного принятия и реализации управленческих решений по направлению деятельности, прогнозирования их последствий; планирования своей работы; сбора информации, ее систематизации, структурирования и анализа; ведения деловых переговоров; подготовки аналитических обзоров, проектов документов и деловых писем; пользования компьютерной техникой и необходимыми программными продуктами.

Граждане Российской Федерации, муниципальные служащие, изъявившие желание участвовать в конкурсе, представляют в конкурсную комиссию (188560, Ленинградская область, город Сланцы, переулок Почтовый, дом 3, кабинет 26) следующие документы:

1) личное заявление;

2) собственноручно заполненную и подписанную анкету (бланк анкеты можно получить непосредственно в конкурсной комиссии, либо на официальном сайте администрации - http://www.slanmo.ru.), с приложением фотографии;

3) копию паспорта или заменяющего его документа (соответствующий документ предъявляется лично по прибытии на конкурс);

4) документы, подтверждающие необходимое профессиональное образование, стаж работы и квалификацию: копию трудовой книжки (за исключением, когда служебная (трудовая) деятельность осуществляется впервые) или иные документы, подтверждающие трудовую (служебную) деятельность гражданина; копию документов о профессиональном образовании, а также по желанию гражданина - о дополнительном профессиональном образовании, о присвоении ученой степени, ученого звания, заверенные нотариально или кадровыми службами по месту работы (службы);

5) заключение медицинского учреждения об отсутствии заболевания, препятствующего поступлению на муниципальную службу или ее прохождению.

6) справку о доходах, об имуществе и обязательствах имущественного характера, а также справку (справки) о доходах, об имуществе и обязательствах имущественного характера супруги (супруга) и несовершеннолетних детей (бланки справок можно получить непосредственно в конкурсной комиссии, либо на официальном сайте администрации - http://www.slanmo.ru.).

Достоверность представленных сведений, подлежит проверке.

Документы принимаются конкурсной комиссией в течение 30 дней со дня опубликования настоящего объявления в газете "Знамя труда" по адресу: 188560, Ленинградская область, город Сланцы, переулок Почтовый, дом 3, кабинет 26, по рабочим дням с 14-00 до 17-00 часов.

Получить подробную информацию о конкурсе можно по телефону 2-26-84, секретарь Будилова Марина Леонидовна.

Автозапчасти для легковых, грузовых автомобилей импортного производства и прицепов: SAF, ROR, BPW и др. А также большой выбор летней резины, масел, АКБ и др. расходников и аксессуаров для вашего авто. Акции. Тел.8-911-118-20-11. Сайт: *www.вмегамаркете.рф.*

Продается WV Touareg 2006 г.в., пробег 65000 км, цв.черный. Т.8-921-9735513.

Продается Daewoo Nexia 2010 г.в. пробег 38 т.км, ц.255 т.р. Т.8-911-1669451.

Продам а/м Форд Фокус 2008 г., в отл.сост. Полная компл. Т.8-931-9008566.

Продам а/м Форд Фокус II 2007 г.в., пр.107 т.км, цв. серебр. мет., торг. Т.+7-911-8287677.

Продам Фольксваген Бора 2000 г.э., отлич.сост., из Германии, эл.пакет. цена 290 тыс.р. Тел.8-921-312-12-53.

Продается а/м ВАЗ-21093 2001 г. в отл.сост. Пробег 40 тыс.км. Т.32-745, после 18 ч.

Продается а/м ВАЗ-21099 1993 г.в. белый 25000 р. Т.8-911-270-42-61, 8-904-648-27-08, Сергей.

Продам а/м Fiat Dukato 2000 г., 260 т.км., цельнометаллический, высокий, длинный, до 2 т. Хорош. сост. Т.8-963-324-86-58.

Продается а/м Скания - п/п, тент. Т.8-921-88-90008.

Продаётся двойной гараж на 3-м посёлке. Цена договорная. Тел 8-911-132-36-06

Продается гараж метал. на КАС «Восток». Т.8-921-988-37-45.

Продам гараж с ямой 5.5х5.5, высота гаража 1.9, Лучки, за д.с.№ 11, цена 200 т.р. Т.+7-921-3991514.

АН «Квартал» **предлагает** большой выбор квартир по низким ценам. Т.8-950-0064063, 8-909-5867450.

Продам 3-к.кв. «брежн.», балкон, 3/5, хор.сост., 1 собств., док.готовы. Т.8-962-688-86-04.

Продам 2-к.кв. 60 м², улучш. план., 9/9, СУР, счетчики, хор. сост. Тел.8-921-0945586.

Продаю 2-комн.кв. нов. план.,52 м², 3/5 эт., Молодежный пр., от хозяина, 950 т.р. Рассмотрю все предложения. Тел.+7-911-7664121.

Продам 2-к.кв. нов.план., хор.сост., 1 собств. Т.8-962-6888604.

Продам 2-к.кв. на ул.Ленина, 4/5, экспер., дешево, срочно. Т.8-911-2920732, 8-909-5867450.

Продается 2-комн.кв., комнаты смежн., 3/5, 11 квартал. Т.3-17-17, 8-950-0379807.

Продам 2-к.кв. «хрущ.», 2/5, норм.сост, 1 собств. Т.8-911-008-61-93.

Продам 2-к.кв. 1/4, в Лучках, 2-к.кв. в Сланцах, 4/5. Т.8-906-2785165, 8-909-5867450.

Продаю 2-комн.кв. 3/4 кирп. дома (Лучки, коопер.), цена дог. или меняю на равноцен.не коопер. Тел. 8-952-2099382.

Продам 2-комн.кв. Лучки, без ремонта 600 т.р. Т.8-911-206-36-50.

Продаются две новые 1-комн.кв., 9/10, ул.Шахтерской Славы, д.14, корп.2. Т.8-953-3537058, 8-912-1212097.

Продается 1-комн.кв. 31 м², кирп., 2/5 эт., (газ.кол., не угловая), ул.Спортивная, от хозяина, 560 т.р. Т.+7-911-7664121.

В связи с отъездом **продается** 1-комн.кв. по ул.Грибоедова, 4/5 эт.кирп.дома, 31/17/7 м², сост.отл., нов.сантех., нов.мебель, быт.техника, остекление балкона металлопластиков. стеклопак. Цена 780 тыс.руб. Тел.8-981-756-0364.

Продам 1-к.кв. 2/5 «хрущ.», 1 собств. хор.сост., центр. Т.8-911-008-61-93.

Продам 1-комн.кв. 5/5 кирпич. 530 т.р. а/н не беспокоить.Т.8-911-765-34-99.

Продам комнату 11 м² в Сланцах. Т.-952-3844605.

Продается дом от хозяина в р-не Лучки, участок 6 соток, хоз. постройки. Т.8-921-639-69-83, 8-921-307-64-57.

Продается дом после капитального ремонта в д.Выскатка 88 м² (без внутренней отделки), с земельным участком 20 соток. Имеется кирпичный гараж, сарай. Подведены канализация, водопровод, 3-фазное напряжение. Т.8-911-1803931.

В городской черте **продается** участок 17 соток с фундаментом под строительство дома (8х11м). Тел.8-960-237-31-28.

Продается земельный участок под И.Ж.С. в д.Отрадное, от хозяина. Т.8-911-031-41-51.

Продам участок 10 сот. в дер. Загривье. Т.8-904-6368490.

Продам земельный участок в д.Мокреди. Т.8-911-7608484, 8-909-5867450.

Продаются кролики на доращивание, племя и мясо. Т.8-960-2424217.

Продается нетель. Т.8-921-4047022.

Продаются плановые щенки гладкошерстной таксы. Т.+7-921-3303600.

Продаются щенки карликового пинчера, два мальчика и одна девочка. Окрас черно-подпалый, хвостики купированы. Родились 18.02.2012 г. Звоните по тел.8-953-1537940 Елена.

Продаю диван-кровать, шв. машинку «Чайка» (тумба), сост.отл. Тел.8-960-237-31-28.

Продам кроссовки ECCO 29 р., черные, комбинезон финский на мембране 96-104 р., шапка-шлем голубая на 3-4 года (фин.), большая детская ванночка – 200 р., всё недорого и в хорошем состоянии. Тел. 8-931-3219674.

Теплицы и парники от компании «Воля». Т.8-921-5818515.

Продается обрезная доска 25, 40, 50 мм, брус, доставка. Тел.8-921-9885075.

Продаю дрова: ольха, береза, 1000 р. за 1 м³. Т.8-981-840-59-96, 8-952-397-37-35, Сергей.

Продам дрова 6-метровые, осина – 750 р./м³, ольха – 800р./м³, береза – 950 р./м³. Тел.8-921-4250697.

Щебень, песок и другое. Тел.8-921-581-85-15.

Продам паи АОЗТ «Старополье». Т.8-952-3844605.

АН «Квартал» **покупает** для своих клиентов 1-, 2-, 3-к.кв., дома и зем.участки. Т.8-950-0064063, 8-909-5867450.

Срочно куплю 2-, 3-к.кв. ул. план. Т.8-921-9294138.

Куплю 1- или 2-к.кв. от хозяина. Т.8-911-148-90-65.

Куплю для себя 2-, 1-комн.кв. в Сланцах или Лучках. Т.8-921-7478015.

Куплю 1-, 2-к.кв. «хрущ. Т.8-911-288-76-80.

Куплю 1-, 2-к.кв. от хозяина для себя, недорого. Деньги сразу без посредников. Т.8-952-222-87-22.

Куплю 1-к.кв. «хрущ.», 2-к.кв. «хрущ.», хор.сост., средн.этаж, от хоз., б/п. Т.8-962-688-86-04.

Куплю 1-комн.кв. нов., улучш. план. Т.8-904-6368490.

Куплю 1-к.кв. до 350 т.руб. Т.8-960-242-15-19.

Куплю комнату от хозяина. Т.8-905-217-41-97.

Куплю дом, участок, квартиру, рассмотрю все предложения. Т.8-901-316-05-97, (812) 449-83-30.

Куплю дом, дачу, участок от хозяина. Т.8-950-0064063, 8-909-5867450.

Куплю лом ювелирных изделий, зубные коронки дорого. Т.8-952-222-87-22.

Куплю дом или 1/2 дома с зем.уч. от 6 сот. в Б.Полях, Каменке или Печурках.Т.89215770953, Дмитрий.

Куплю гараж в районе больничного городка. Т.8-911-94664-00.

Куплю земельный пай АОЗТ «Старопольское». Т.8-921-439-92-72.

Куплю лыжи охотничьи. Т.8-905-2070694.

Меняю дом в Пензенской обл. 36 м² веранда вокруг дома, гараж, подсобные помещения теплые, баня новая, отопление, газ, огород 25 сот., в саду есть всё, остановка рядом на 1-комн.кв. в г.Сланцы. Т.+7-921-8697639, Марина.

Сдаётся помещение в аренду 51 м² Сланцы в центре. Т.89218780680.

Сдам в аренду помещение под торговлю пром.товарами в центре города по ул.Ленина от 40 м² до 80 м². Т.8-911-7468222.

Сдается в аренду торгов.площади (ул.Ломоносова, 31). Т.8-951-6894417, 8-904-5107214.

Сдается 3-комн.кв. в центре. Тел.8-911-230-00-77.

Сдается 3-комн.кв. с мебелью. Т.8-921-88-9000-8.

Сдам или **продам** 3-комн.кв. 3/5 со всеми удобствами, желательно организации, можно семье от хозяина. Тел. 8-921-4407434.

Сдам 2-к.кв. в центре. Т.2-13-45, 8-911-178-35-88.

Сдам 1-комн.кв. в Лучках недорого. Т.8-921-5867885.

Сдам комнату, квартиру в Сланцах и Лучках. Т.8-906-2785165.

Сдаётся комната в СПб. Т.8-960-2721285.

Сниму помещение в аренду. 5-10 м². Т.+7-981-8835720.

Сниму 1-комн.кв. или комнату в СПб б/п, желат.рядом с метро. на длит.срок. Т.8-906-2497454.

Ремонт и обслуживание компьютеров и ноутбуков, обслуживание серверов и ЛВС, создание сайтов, сайтов-визиток. Организациям - скидки. Тел. 8-981-1213323.

Кап.ремонт квартир, потолков; изг. и ремонт тяг; лепнина, кафель, электрика и т.д. Опыт СПб и обл. Т.8-952-3790181 Сергей.

Ищу работу системным администратором. О/р 2 года. Тел.8-953-1762252.

Ищу работу сиделки в Лучках. Т.8-921-7645871.

Требуется машинист с опытом работы на экскаватор-погрузчик VOLVO (з/п высокая). Т.8-911-0314151.

Срочно **требуется** водитель на КАМАЗ категории Е. Обращаться по тел.8-921-428-25-46.

Маляр-штукатур. Ремонт любой сложности. Недорого. Т.8-921-6335371.

Ремонт квартир и комнат (помощь в закупке материала). Тел.8-981-6873040.

Все виды отделочных работ. Разумные сроки, доступные цены. Т.8-950-0381444.

Микроавтобус Форд Транзит **пассажирские перевозки** в г.Санкт-Петербург (ж/д вокзалы, аэропорт и т.д.) и др.города. Т.8-921-8943536, Дмитрий.

Перевозка груза самосвалом. Тел.8-921-5818515.

Фото- и видеосъёмка любого праздника. Виктор. Сайт: viktor55580.ru Т.8-905-255-66-67.

В Киришах ориентируются на выпуск топлива Евро-4 и Евро-5

Крупнейший на Северо-Западе РФ энергетический комплекс в Киришах ориентируется на выпуск экологически чистых сортов топлива Евро-4 и Евро-5. Первая партия дизельного топлива глубокой переработки уже произведена на первом пусковом комплексе компании «Киришинефтеоргсинтез» (Ленинградская область).

Об этом рассказал генеральный директор предприятия Вадим Сомов, выступивший сегодня на пресс-конференции в Санкт-Петербурге. По его словам, «в настоящее время основная задача — окончание строительства комплекса глубокой переработки нефти. Он позволит перерабатывать до 4,9 млн тонн мазута с получением дизельного топлива и авиационного керосина, отвечающих самым высоким требованиям, предъявляемым к их экологическим и эксплуатационным свойствам». В настоящее время на предприятии освоено около 26 млрд рублей из 82 млрд рублей, предназначенных для финансирования всего комплекса. Сейчас введена в эксплуатацию первая его очередь. Проведены пусконаладочные работы, комплексные испытания и ввод в эксплуатацию ряда систем установок и оборудования. В полном объеме комплекс войдет в эксплуатацию в четвертом квартале 2012 года. В 2015-2016 годах будет освоен также выпуск высокооктановых сортов бензина класса Евро-5. Выступивший на пресс-конференции губернатор Ленинградской области Валерий Сердюков подчеркнул, что «Киришская новостройка — пример удачной реализации масштабного инновационного проекта».

Модернизация школ

Программа модернизации школ в Ленинградской области с использованием инновационных образовательных стандартов в 2012 году оценивается в 588 млн руб. Об этом сообщил сегодня председатель комитета общего и профессионального образования областного правительства Сергей Тарасов на пресс-конференции в Санкт-Петербургском региональном центре ИТАР-ТАСС.

«Образовательный бюджет в Ленобласти вырос за десять лет более чем в десять раз - до 19 млрд руб», - отметил он. Среди ключевых задач Тарасов назвал «развитие институциональных изменений, направленных на повышение качества и эффективности областной образовательной системы». При этом инновационный характер образования на всех его этапах будет достигнут за счет дальнейшей модернизации образовательной системы, укрепления материально-технической базы общеобразовательных учреждений, повышения зарплаты учителей».

«Вестник», 8-15 февраля 2012 г.

Парикмахер на дом, свадебный стилист, стилист-парикмахер. Недорого. Тел.+7-921-766-71-33.

Опытная бригада строителей выполнит различную работу любыми современными материалами по строительству и ремонту вашего дома, дачи, квартиры, офиса.
Т. 8-911-7485763.

ИП Федосеев А.Б. Ремонт кровли, строительные работы. Т. 62-675; 8-911-7210923.

Качественный ремонт и обслуживание компьютера. Выезд на дом. Низкие цены. Т.89500379847, Алексей.

Требуется на постоянную работу продавец в цветочный салон «Амур», ул.Ленина, д.21. Т.31-970, 8-931-2883032.

Требуется сотрудник мужч. и женщ. от 25 до 60 лет для сопровождения клиентов по покупке домов и участков, график свободный, обучение бесплатное, хорош.доход, офис в СПб. Т.8-901-316-05-97, (812)449-83-30.

Предприятию требуется молодой специалист с высшим техническим автомобильным образованием. Т.8911-703-01-01.

Дрова.
Тел.8-921-4282546.

Услуги сиделки. Вы хотите, чтобы за вашими родными был хороший уход. Звоните: 8-911-9030052.

Грузоперевозки, м/автобус 1,9 т, высокий, длинный 4 м. Т.8-921-742-54-65.

Грузовые перевозки. «Форд-Транзит». Большой фургон, низкие цены, легально. Тел. 41-568, 8-921-3012984.

Грузоперевозки. Газель. Фургон. Т.8-921-41-51-333.

Грузоперевозки. Газель, борт-тент. Любые направления. Т. 33-686, 8-921-9201253.

«Агентство недвижимости «КОНТИНЕНТ» предлагает *ВАМ УСЛУГИ ПО ПРОДАЖЕ И ПОКУПКЕ НЕДВИЖИМОСТИ.*
Наш адрес: г.Сланцы, ул.Кирова, д.1/12. Т.2-12-32, 8-921-556-55-59, с 9.00 до 18.00.

В магазинах «Дружок» у ДК Горняков, ул.М.Горького, 4, Маяковского 6 **принимаем заказы** на семенной картофель (суперэлита, поставки после 15.02) и теплицы ООО «Воля». **В продаже** семена овощей, корни и луковицы цветов, удобрения, грунт. Дёшево. Ждем вас.

Ремонт компьютеров и ноутбуков на дому. Установка программ. Недорого. Т.8-950-0475242. Виталий.

Все виды отделочных работ. Сантехнические работы. Т.8-981-761-49-81.

Гадание Таро, фэн-шуй-консультации. Т.8-931-3438836.

Компьютерная помощь на дому. Т.8-904-3374540.

Ответственный водитель ищет подработку на автомобиле WV- легковой, г/п. Тел.8-921-7581668.

Косметический ремонт квартир, комнат. Т.8-921-760-25-14.

Частный сыск, возврат долгов, з/п и др. Т.8-921-184-58-78.

Грузоперевозки. Газель. Т. 8-921-564-02-02.

Грузоперевозки. Газель (тент, выс. 2м, г/п, 1,5-1,8 т). Тел.8-921-559-44-04.

Грузовые перевозки. Газель фургон 1,5 т. Любые направления, доступные цены, легально. Т. 8-911-1197095.

Грузоперевозки. Газель. Т. 32-660, 8-911-945-22-42.

Грузоперевозки. Надёжно, доступно, удобно. Т.8-921-44-33-100.

Администрация муниципального образования Сланцевское городское поселение Сланцевского муниципального района Ленинградской области

ПОСТАНОВЛЕНИЕ от 13 февраля 2012 года № 44 - п о внесении дополнений в схему дислокации объектов временного типа мелкорозничной торговли, общественного питания и бытового обслуживания на территории Сланцевского городского поселения

Администрация Сланцевского городского поселения постановляет:

1. Внести в схему дислокации объектов временного типа мелкорозничной торговли, общественного питания и бытового обслуживания на территории Сланцевского городского поселения, утвержденную постановлением администрации Сланцевского городского поселения от 19.05.2009 № 173-п (с последующими дополнениями от 11.05.2010 № 168-п, от 10.08.2009 № 312-п, 02.02.2010 № 32-п) дополнение следующего содержания:

1.1. После раздела "Для торговли молоком с автоприцепов" добавить раздел в следующей редакции: "Для размещения палаток и лотков для организации краткосрочной торговли цветами, сувенирной и подарочной продукцией в предпраздничные и праздничные дни, и в дни проведения массовых гуляний":

- ул. Ленина, 14 (площадка у западной стороны дома № 14) - 3 -4 места;
- ул. Ленина, 11 (площадка у западной стороны дома № 11) - 5-6 мест".

2. Опубликовать постановление в газете "Знамя труда" и разместить на официальном сайте Сланцевского городского поселения.

3. Контроль за исполнением настоящего постановления возложить на первого заместителя главы администрации Малащинского Л.Ц.

Глава администрации А.А. Хоперский.

Администрация муниципального образования Сланцевский муниципальный район Ленинградской области, извещает об итогах аукциона по продаже права заключения договоров аренды на объекты недвижимости, находящиеся в муниципальной собственности, проведенного 08 февраля 2012 года:

1. Состоялся аукцион на право заключения договора аренды объектов недвижимости, находящихся в муниципальной собственности:

ЛОТ № 1. Здание патологоанатомического корпуса, площадью 124,7 кв.м., расположенное по адресу: Ленинградская область, г. Сланцы, ул. Декабристов, д.4.

По итогам аукциона победителем было признано ООО "Бюро ритуальных услуг".

Право на заключение договора аренды выставленного на аукцион недвижимого имущества реализовано за 610 768 (Шестьсот десять тысяч семьсот шестьдесят восемь) рублей 00 копеек.

ЛОТ № 2. Здание патологоанатомического отделения, площадью 67,5 кв.м., расположенное по адресу: Ленинградская область, г. Сланцы, ул. Кирова, д.52.

По итогам аукциона победителем было признано ООО "Бюро ритуальных услуг".

Право на заключение договора аренды выставленного на аукцион недвижимого имущества реализовано за 810 474 (Восемьсот десять тысяч четыреста семьдесят четыре) рубля 00 копеек.

Администрация муниципального образования Сланцевский муниципальный район Ленинградской области
ПОСТАНОВЛЕНИЕ
от 09.02.2012 г. № 159-п

О внесении изменений и дополнений в методику определения годовой арендной платы за нежилые помещения, находящиеся в собственности муниципального образования Сланцевский муниципальный район Ленинградской области на 2012 год, утвержденную постановлением администрации муниципального образования Сланцевский муниципальный район Ленинградской области от 20.12.2011 № 1600-п

На основании главы 34 Гражданского кодекса Российской Федерации, в соответствии с Федеральным законом от 06.10.2003 № 131-ФЗ «Об общих принципах организации местного самоуправления в Российской Федерации», в целях эффективности использования объектов нежилого фонда муниципальной собственности муниципального образования Сланцевский муниципальный район Ленинградской области и учитывая сложившиеся рыночные величины арендной платы за нежилые помещения, сдаваемые в аренду, администрация Сланцевского муниципального района п о с т а н о в л я е т:

1. Внести в методику определения годовой арендной платы за нежилые помещения, находящиеся в собственности муниципального образования Сланцевский муниципальный район Ленинградской области на 2012 год, утвержденную постановлением администрации муниципального образования Сланцевский муниципальный район Ленинградской области от 20.12.2011 № 1600-п, следующие изменения:

в коэффициенте видов деятельности (Квд) К8 - читать в следующей редакции:

К8 - религиозно-культовые организации; (К8 = 0,05)

2. Настоящее постановление вступает в силу на следующий день после дня его опубликования в газете «Знамя труда» и распространяется на правоотношения, возникшие с 01 января 2012 года.

С.Н. Кузьмин,
глава администрации муниципального образования.

Извещение о проведении конкурсного отбора

Комитет по агропромышленному и рыбохозяйственному комплексу Ленинградской области приглашает садоводческие некоммерческие объединения жителей Ленинградской области принять участие с 20 февраля по 20 марта 2012 года в конкурсном отборе на право получения в 2012 году государственной поддержки на развитие инженерной инфраструктуры.

Конкурсная документация размещена на сайтах: www.slanmo.ru. в разделе "Экономика" и www.agroprom.lenobl.ru.

Дополнительную информацию можно получить в отделе экономической политики и предпринимательской деятельности администрации Сланцевского муниципального района, телефон 23901.

Вниманию
крестьянских (фермерских) и личных подсобных хозяйств!

Министерством сельского хозяйства Российской Федерации разработан проект целевой программы ведомства "Поддержка начинающих фермеров на период 2012-2014 годы". В рамках программы предусмотрено предоставление денежных средств на грант и бытовое обустройство начинающих фермеров. Отбор участников будет производиться на конкурсной основе.

Дополнительную информацию можно получить в отделе экономической политики и предпринимательской деятельности администрации Сланцевского муниципального района, телефон 23901.

Вниманию крестьянских (фермерских) хозяйств!

В соответствии с п.8.3 Постановления Правительства Ленинградской области от 20 мая 2010 г. № 125 крестьянским (фермерским) хозяйствам, предоставляются субсидии при оформлении в собственность земельных участков из земель сельскохозяйственного назначения, предоставленных в постоянное (бессрочное) пользование, пожизненное наследуемое владение, а также образованных из приобретенных или арендуемых с правом выкупа земельных долей, право собственности на которые было зарегистрировано в органах, осуществляющих государственную регистрацию прав на недвижимое имущество и сделок с ним, после 1 января 2011 года. Дополнительную информацию можно узнать в администрации Сланцевского муниципального района по тел. 2-39-01.

ИЗВЕЩЕНИЕ

На основании Постановлений главы муниципального образования Сланцевского городского поселения №/№ 01-П, 02-П, 03-П от 09.02.2012 «О проведении публичных (общественных) слушаний по вопросу изменения вида разрешённого использования земельного участка» 29.02.2012, в зале заседаний администрации Сланцевского городского поселения (г. Сланцы, пер. Почтовый, д. 2/8) состоятся публичные (общественные) слушания:

- в 14-00 по вопросу изменения вида разрешённого использования земельного участка по адресу: Ленинградская обл., г. Сланцы, в районе консервного завода (кадастровый номер 47:28:0301026:59) с вида «под объекты инженерного оборудования — водоснабжения (скважина № 7)» на вид разрешённого использования «под контрольно-пропускной пункт»;
- в 15-00 по вопросу изменения вида разрешённого использования земельного участка по адресу: Ленинградская обл., г. Сланцы, Комсомольское шоссе (кадастровый номер 47:28:0301001:114) с вида «под территорию предприятия» на вид разрешённого использования «под породный отвал»;
- в 16-00 по вопросу изменения вида разрешённого использования земельного участка по адресу: Ленинградская обл., г. Сланцы, ул. Ленина (кадастровый номер 47:28:0301031:40) с вида «для строительства торгово-рыночного комплекса» на вид разрешённого использования «для строительства торгового комплекса»;

Ознакомиться с документацией и подать предложения можно по адресу: пер. Почтовый, д. 2/8, архитектурно-строительный отдел администрации муниципального образования Сланцевского городского поселения до 28.02.2012, тел. 2-15-06, 2-32-48, с 8.00 до 17.00.

Операция «Снегоход»

Гостехнадзор Ленинградской области проводит в период с 1 февраля по 1 марта профилактическую операцию «Снегоход». Цель операции – обеспечение безопасности движения, техники безопасности и охраны окружающей среды при эксплуатации внедорожных мотосредств. В период проведения операции сотрудники Гостехнадзора обеспечивают на предприятиях и в местах интенсивного использования машин усиленный контроль за их техническим состоянием. Первоочередное внимание при проведении проверок уделяется соответствию машин (агрегатов) регистрационным данным; соблюдению правил регистрации и проведения технических осмотров, порядка допуска лиц к управлению; наличию регистрационных, эксплуатационных и других необходимых документов.

Администрация муниципального образования Сланцевский муниципальный район

информирует, что второй этап конкурса на замещение вакантной должности начальника отдела записи актов гражданского состояния будет проводиться 12 марта 2012 года в 14 часов в зале заседаний (каб. № 28) здания администрации, расположенного по адресу: г. Сланцы, пер. Почтовый, д.3. Проект трудового договора прилагается. Подробная информация по телефону 2-26-84.

Проект

ТРУДОВОЙ ДОГОВОР
с работником, поступающим на муниципальную службу
от _____ 2012 года № _____
г. Сланцы, Ленинградская область

Глава администрации муниципального образования Сланцевский муниципальный район Ленинградской области Кузьмин Сергей Николаевич, действующий на основании статьи 34 Устава Сланцевского муниципального района, утвержденного решением совета депутатов от 25 ноября 2005 года № 14-рсд (в редакции решения Совета депутатов от 30 марта 2011 года № 217-рсд) , и статьи 11 Положения об администрации муниципального образования Сланцевский муниципальный район Ленинградской области, утвержденного решением совета депутатов от 14 декабря 2005 года № 16-рсд, именуемый в дальнейшем «Работодатель» с одной стороны , и гражданин Российской Федерации

_____
(фамилия, имя, отчество)

именуемый в дальнейшем «Муниципальный служащий» – с другой стороны, заключили настоящий трудовой договор о нижеследующем:

I. Общие положения

1. По настоящему трудовому договору Муниципальный служащий берет на себя обязательства, связанные с прохождением муниципальной службы, а Работодатель обязуется обеспечить Муниципальному служащему прохождение муниципальной службы в соответствии с законодательством Российской Федерации и Ленинградской области о муниципальной службе .

2. Муниципальный служащий обязуется исполнять обязанности по должности

Начальника отдела записи актов гражданского состояния администрации Сланцевского муниципального района (наименование должности муниципальной службы

и структурного подразделения администрации муниципального образования)

соблюдать служебный распорядок администрации муниципального образования, а Работодатель обязуется обеспечить Муниципальному служащему замещение должности муниципальной службы в соответствии с законодательством Российской Федерации и Ленинградской области о муниципальной службе, своевременно и в полном объеме выплачивать Муниципальному служащему денежное содержание и предоставлять ему гарантии в соответствии с законодательством Российской Федерации и Ленинградской области о муниципальной службе и настоящим трудовым договором.

3. В Реестре должностей муниципальной службы, замещаемая муниципальным служащим должность отнесена к

Ведущей группе должностей муниципальной службы_
(указать группу должностей)
категории «Руководители»___
указать категорию должности)

4. Дата начала исполнения должностных обязанностей
_____ 2012 года

II. Права и обязанности Муниципального служащего

5. Муниципальный служащий имеет права , предусмотренные статьей 11 федерального закона от 2 марта 2007 года № 25-ФЗ «О муниципальной службе в Российской Федерации» (далее – федеральный закон), в том числе право расторгнуть трудовой договор и уволиться с муниципальной службы по собственной инициативе, предупредив об этом Работодателя в письменной форме за две недели.

6. Муниципальный служащий обязан исполнять обязанности муниципального служащего, предусмотренные статьей 12 федерального закона, в том числе соблюдать ограничения установленные статьей 13 федерального закона, выполнять обязательства и требования к служебному поведению, не нарушать запреты, установленные статьей 14 федерального закона.

III. Права и обязанности Работодателя

7. Работодатель имеет право:

а) требовать от муниципального служащего исполнения должностных обязанностей, возложенных на него настоящим трудовым договором и должностной инструкцией, а также соблюдения служебного распорядка администрации муниципального образования;

б) поощрять муниципального служащего за безупречное и эффективное исполнение должностных обязанностей;

в) привлекать муниципального служащего к дисциплинарной ответственности в случае совершения им дисциплинарного проступка;

г) реализовать другие права, предусмотренные федеральным и областным законодательством, иными нормативными правовыми актами о муниципальной службы Российской Федерации.

8. Работодатель обязан:

а) обеспечить Муниципальному служащему организационно-технические условия, необходимые для исполнения должностных обязанностей;

б) обеспечить предоставление Муниципальному служащему государственных гарантий, предусмотренных федеральным и областным законодательством о муниципальной службы, иными нормативными правовыми актами и настоящим трудовым договором;

в) соблюдать законодательство Российской Федерации и Ленинградской области о муниципальной службе, положения муниципальных правовых актов муниципального образования и условия настоящего трудового договора;

г) исполнять иные обязанности, предусмотренные федеральным и областным законодательством и иными нормативными правовыми актами о муниципальной службе.

IV. Оплата труда

9. Муниципальному служащему устанавливается денежное содержание, которое состоит из:

· месячного оклада в соответствии с замещаемой должностью муниципальной службы (должностного оклада) в размере **7150** рублей в месяц;

· ежемесячной надбавки к должностному окладу за выслугу лет на муниципальной службе;

· ежемесячной надбавки к должностному окладу за особые условия муниципальной службы, которая выплачивается в соответствии с положением о материальном стимулировании;

· ежемесячной процентной надбавки к должностному окладу за работу со сведениями, составляющими государственную тайну (устанавливается при условии работы со сведениями, составляющими государственную тайну);

· премии за выполнение особо важных и сложных заданий, выплачиваемой в соответствии с положением о материальном стимулировании;

· ежемесячного денежного поощрения, которое выплачивается в соответствии с положением о материальном стимулировании;

· единовременной выплаты при предоставлении ежегодного оплачиваемого отпуска;

· других выплат, предусмотренных соответствующими федеральными и областными законами и иными нормативными правовыми актами.

V. Служебное время и время отдыха

11. Муниципальному служащему устанавливается:

- определенная законом продолжительность рабочего времени (40 часов в неделю) с ненормированным рабочим днем и двумя выходными днями;

12. Муниципальному служащему предоставляются:

а) ежегодный основной оплачиваемый отпуск продолжительностью 30 календарных дней;

б) ежегодный дополнительный оплачиваемый отпуск за выслугу лет продолжительностью ____ календарных дней (в зависимости от стажа муниципальной службы);

в) ежегодный дополнительный оплачиваемый отпуск за ненормированный рабочий день продолжительностью 3 календарных дня.

VI. Срок действия трудового договора

13. Трудовой договор заключается:

На неопределенный срок

VII. Условия профессиональной деятельности и гарантии

14. Муниципальному служащему обеспечиваются организационно-технические условия, необходимые для осуществления полномочий, в том числе рабочее место, оборудованное средствами связи и оргтехникой и отвечающее требованиям правил охраны труда и техники безопасности.

15. Муниципальному служащему предоставляются основные гарантии, указанные в статье 23 федерального закона.

VIII. Иные условия служебного контракта

16. Муниципальному служащему устанавливается испытание на срок **(не устанавливается)** в целях проверки соответствия замещения муниципальной должности.

17. Муниципальный служащий подлежит обязательному страхованию, предусмотренному законодательством Российской Федерации:

Обязательному государственному социальному страхованию на случай заболевания или потери трудоспособности в период прохождения муниципальной службы или после ее прекращения, но наступивших в связи с исполнением им должностных обязанностей.

Выплаты по обязательному государственному страхованию Муниципальному служащему производятся в случаях, порядке и размерах, установленных федеральными и областными законами.

IX. Ответственность сторон трудового договора.

Изменения и дополнения трудового договора.

Прекращение трудового договора.

18. Работодатель и Муниципальный служащий несут ответственность за неисполнение или ненадлежащее исполнение взятых на себя обязанностей и обязательств в соответствии с законодательством Российской Федерации, Ленинградской области, муниципальных правовых актов.

19. Запрещается требовать от Муниципального служащего исполнения должностных обязанностей, не установленных настоящим трудовым договором и должностной инструкцией.

20. Изменения могут быть внесены в настоящий трудовой договор по соглашению сторон в следующих случаях:

а) при изменении законодательства Российской Федерации и Ленинградской области, муниципальных правовых актов;

б) по инициативе любой из сторон настоящего трудового договора;

При изменении Работодателем существенных условий настоящего трудового договора Муниципальный служащий уведомляется об этом в письменной форме не позднее, чем за два месяца до их изменения.

21. Изменения и дополнения, вносимые в настоящий трудовой договор, оформляются в виде письменных дополнительных соглашений, которые являются неотъемлемой частью настоящего трудового договора.

22. Настоящий трудовой договор может быть прекращен по основаниям, предусмотренным законодательством Российской Федерации о муниципальной службе.

X. Разрешение споров и разногласий

23. Споры и разногласия по настоящему трудовому договору разрешаются по соглашению сторон, а в случае если согласие не достигнуто, - в порядке, предусмотренном законодательством Российской Федерации.

Настоящий трудовой договор составлен в двух экземплярах. Один экземпляр храниться в личном деле Муниципального служащего, второй – у Муниципального служащего. Оба экземпляра имеют одинаковую юридическую силу.

Подписи сторон:

Работодатель
Глава администрации муниципального образования Сланцевский муниципальный район Ленинградской области
_____ С.Н. Кузьмин
(подпись)
_____ 2012 года

М.П.
Администрация муниципального образования Сланцевский муниципальный район
(188560,Ленинградская область,
г. Сланцы, пер.Почтовый, д.3)

Муниципальный служащий

_____
_____
(подпись)
_____ 2012 года
Паспорт _____
выдан _____
Дата выдачи_____
Адрес :
_____
тел. _____

Елену Владимировну МЕНТЮКОВУ

*Поздравляем
с юбилеем!
Наша
доченька
родная,
Не считай
свои года.
Ты у нас ведь молодая
И красивая всегда!
Так останься же такою
Ты на долгие года.
Будь ты яркою звездою
И не меркни никогда.*

Мама, папа.

Елене Владимировне МЕНТЮКОВОЙ

*Сестренка,
милая моя,
Поздравить
я хочу тебя.
И пожелать
тебе,
родная,
Всех самых
лучших благ –
без края!
Ведь ты красива и умна,
И обаятельно мила,
Своей улыбкой даришь свет,
Живи, сестрёнка,
много лет!*

Сестра Марина.

Елену Сергеевну ИЩУК

*Поздравляем
с днем
рождения!
Хороша и так
прелестна,
Весела,
милее всех,
Фея из волшебной
сказки!
Пусть звучит
твой звонкий смех!
Для тебя – подарки, песни,
Солнце в небе и цветы,
Пусть сегодня,
в день чудесный,
Все сбываются мечты!*

Коллектив маг. «Len`Ok».

Поздравляем с юбилеем Аллу Александровну ПЛЕШКОВУ!

*Вы, как всегда,
полны забот.
Ведь, жизнь
даётся
нелегко.
Ах, сколько
трудных
тяжких дней
По сердцу Вашему прошло!
Вы заслужили
в жизни радость.
На много лет уже вперёд.
Так будьте ж счастливы,
здоровы
Каждый день и каждый год.*

Ветераны педагогического труда шк.№ 1

Валентину Петровну СЕЛЕЗНЁВУ

*Поздравляем
с днем
рождения!
Дорогая,
родная,
любимая мама,
Как счастливы мы,
Что есть ты у нас.
Наш лучший,
надёжный и близкий друг.
Желаем радости и счастья,
Улыбок, нежного тепла.
Чтоб в Вашем доме
прописались
Любовь, удача и мечта!*

Дети.

Поздравляем с бракосочетанием Инну ГРИГОРЬЕВУ и Андрея СТЕПАНОВА!

*Всех благ вам
в жизни
и здоровья,
Богатства,
мира и тепла.
Семья,
согретая любовью,
Всегда надёжна и крепка.
Чтоб ваш союз был
в радость только,
Чтоб дети были возле вас,
Вам, молодым, мы скажем
просто:
Живите дружно,
в добрый час!*

Коллектив администрации Сланцевского городского поселения.

Серафиму Михайловну ДЕМИДОВУ!

*День рожденья –
особая дата
Этот праздник
ни с чем
не сравнить.
Кто-то добрый
придумал когда-то
В день рожденья
подарки дарить,
И что светлого
и большого в судьбе,
Я от чистого сердца
желаю тебе.*

Подруга Галя.

Наталью Михайловну ГРИГОРЬЕВУ

*Поздравляем
с юбилеем!
Желаем
счастья на
долгие годы,
Чтоб Вас
стороной
обходили невзгоды,
Чтоб счастье и радость
не знали разлуки,
Чтоб душу согрели
Вам дети и внуки.*

Коллектив администрации Гостицкого сельского поселения.

Поздравляем с юбилеем Михаила Михайловича ДЕДОВИЧА

*Будь, папа, счастлив!
И за всё спасибо:
Ты сердце отдаешь нам
без остатка!
Учил вести себя
достойно
и красиво,
Ругая иногда нас
для порядка.
Сказать «спасибо» -
это мало.
Мы все в долгу перед тобой.
Дай Бог тебе здоровья,
папа, -
Желанье всей родни
большой.
Пусть каждый день
и каждую минуту
Тебя теплом забота
наша греет!
И пусть твои дела успешны
будут,
Сто лет живи на свете,
не старея.*

Родные.

Николая Викторовича КОЦУРА

*Поздравляю
с днем
рождения!
Желаю в жизни
всё успеть
И полный дом
всего иметь,
Здоровье,
бодрость сохранить
И много-много лет прожить!
Так будь мужчиной ты –
счастливым,
В минуты страсти –
одержимый.
В печальные минуты –
сильным,
И непременно будь всегда –
любимым.*

Любящая тебя жена.

Татьяне Павловне БОБКИНОЙ

*Примите
искренние
поздравления
с Днем
рождения!
Желаем
сохранить
такой же
жизненный
оптимизм
на долгие года.
Здоровья Вам,
счастья и
внимания
со стороны
близких
Вам людей.*

Попечительский Совет, кураторы, администрация клуба бокса им.С.В.Мальченко.

EXPRESS МЕДСЕРВИС

Предлагает свои услуги по очень низким ценам:

- *водительская медкомиссия,*
- *оружейная комиссия,*
- *санитарные книжки,*
- *профосмотры.*

Справки по телефону:
8-931-2102815.

Код ОГРН 1107847396392. Лиц.№ 78-01-002069 от 27.05.2011 г. на 5 лет. Пр. № 1 к пр.мин.здравоохр. и соц.разв. РФ от 28.09.10 № 8314.

Прошёл вечер

В Старопольском ДК есть хорошая традиция - в торжественной обстановке отмечать День освобождения Сланцевского района от фашистских захватчиков. Вечер открыла директор ДК Н.И.Румянцева, которая тепло поздравила собравшихся с днем освобождения и пожелала здоровья и долгих лет жизни. Затем Наталья Ивановна вместе с заведующей детским сектором И.П. Яковлевой прочла стихи поэтессы О.Берггольц. Также поздравила и пожелала всяческих благ людям, пережившим страшную войну и блокаду Ленинграда новый председатель Совета ветеранов Старопольского поселения В.А.Артамонова. Выступила и бывший председатель Совета Т.А.Веникова, которая много лет возглавляла эту общественную организацию и заслужила огромный авторитет среди ветеранов. Тамара Александровна много рассказывала о боевых местах Старопольского поселения, вспомнила тех, кто воевал, боевых друзей и подруг. В конце вечера для всех пел на заказ А.Алексеев.

В связи с закрытием с 15.02.2012 г. пункта реализации сжиженного баллонного газа ООО «ЛОГазинвест» в г.Сланцы, ПРОДАЖА БАЛЛОНОВ БУДЕТ ПРОИЗВОДИТЬСЯ по адресу: г.Кингисепп, ул.Дорожников, 4.
Приём заявок по телефонам:
8-81375-22817; 8-911-0006528.

РЕМОНТ

ж/к мониторов, телевизоров DVD, СВЧ-печей и другой электроники на дому в стационарной мастерской. Возможна доставка аппаратуры нашим автотранспортом, льготным категориям и постоянным клиентам предоставляются скидки от 10% до 20%.
Тел.8-921-5944331, 8-906-2433781.
Адрес: ул.Ш.Славы, 14. (Торг.центр «Пятёрочка»).

Автошкола «Профнавигатор»
производит набор на обучение водителей транспортных средств.
Стоимость обучения 18500 рублей.
Также можно оформить кредит на обучение.
Справки по телефону: 8(964)342-28-92.
Наш адрес: ул.Ленина, д.14 (вход со двора).

ДИЛИЖАНС запчасти для иномарок **Автосервис** п. Сельхозтехника
В наличии и на заказ по САМЫМ НИЗКИМ ЦЕНАМ! СНИЖЕНИЕ ЦЕН на аккумуляторные батареи. Адрес: ул. Ленина д.8 (маг. «Эксперт» 1 эт.), ежедневно с 10-00 до 20-00.
Компьютерный развал схождения. Кузовные, сварочные работы. Установка автостекла, ремонт ходовой, двигателя.
Тел. 8-931-343-88-74. Тел. 8-921-306-26-20, 8-921-754-18-47.
Наличный и безналичный расчет, заключение договоров с юридическими лицами.

С праздником 8 Марта!
Отдел «Тюль»
Скидка на ткани и органзу
до 50%
АКЦИЯ ДЕЙСТВУЕТ ДО 8 МАРТА!
Ждем вас: ТЦ «АВЭН» ул.Ленина, 18, (Новый Дикси), 2 этаж.

ТЕПЛИЦЫ
Компания «Воля» через своих представителей в г.Сланцы поздравляет всех женщин с наступающим праздником 8 Марта.
* предъявителю данного купона при покупке теплиц Дачная 2ДУМ или Дачная Стрелка скидка 500 руб. Акция действует по 06.03.2012 г.
Тел. в г.Сланцы 8-921-581-85-15.

Продаётся кирпичное здание магазина строительно-хозяйственных товаров
в дер. Большие Поля, д.19А.
Общая площадь застройки – 651 м², торговая площадь – 242 м².
Земля и здание в собственности. Цена 4 млн.руб.
Моб.тел. 8-921-638-01-69 – Юрий.

«ОТРЯД ГОСУДАРСТВЕННОЙ ПРОТИВОПОЖАРНОЙ СЛУЖБЫ СЛАНЦЕВСКОГО РАЙОНА»
объявляет конкурс на замещение вакантной должности
начальника 146-й пожарной части.
Основные требования: образование средне-техническое или высшее профессиональное, прохождение срочной службы в рядах Российской Армии, знание ПК, возраст до 35 лет, заработная плата по результатам собеседования.
Обращаться в ОГПС Сланцевского района по адресу: ул.Дорожная, д.1, телефон: 2-30-05.

Приглашают должников по транспортному налогу

20 и 24 февраля в Сланцевском офисе межрайонной МФНС № 3 Ленинградской области состоятся комиссии, куда будут приглашены физические лица – должники по транспортному налогу (срок уплаты был 1.11.2011 г.). Всего в Сланцевском районе 1930 должников на сумму 5,8 млн.руб.

Начата работа по подготовке документов для выдачи судебного приказа для принудительного взыскания задолженности.

ЖИЛИЩНЫЙ СЕКТОР

администрации Сланцевского городского поселения с 10 января по 31 марта 2012 года проводит перерегистрацию граждан, состоящих на учете в качестве нуждающихся в жилых помещениях (пер. Почтовый, д.2/8, ком.19,20). При перерегистрации необходимо представить документы о составе семьи (справку по форме № 9, копии документов, удостоверяющих личность всех членов семьи, подтверждающих родственные отношения).

О Ф И Ц И А Л Ь Н О

Администрация муниципального образования Сланцевский муниципальный район Ленинградской области в соответствии со ст. 30.1 Земельного кодекса Российской Федерации сообщает о приеме заявлений о предоставлении в аренду земельного участка под индивидуальную жилую застройку в границах Сланцевского городского поселения Сланцевского муниципального района:

- дер. Большие Поля, уч. 7, площадью 1200 кв.м.

ПРОГНОЗ ПОГОДЫ

Ленинградская обл.	Время	18/02	19/02	20/02	21/02	22/02	23/02	24/02	25/02
		СБ	ВС	ПН	ВТ	СР	ЧТ	ПТ	СБ
Температура воздуха	день	-10	-7	1	-2	-1	-1	3	3
	ночь	-13	-8	-1	-9	-4	-11	-6	-3
Осадки									
Направление ветра		Ю	Ю	ЮЗ	ЮЗ	СЗ	ЮЗ	ЮЗ	З

Аренда и заказ спецтехники

Экскаваторы-погрузчики, краны, самосвалы, манипуляторы.

УБОРКА, ПОГРУЗКА И ВЫВОЗ СНЕГА

(заключаем договора с организациями) за наличный и безналичный расчёт.

ДОСТАВКА

щебня, грунта, песка, керамзита, природного камня, торфа и др. в любое, удобное для Вас время суток.

т. 8-921-88-9000-8. т. 8-981-742-62-12.

Весь спектр строительных работ

ООО "БалтСтройГрупп"

1. Строительство зданий, домов.
2. Замена дренажных систем. Водопровод и канализация.
3. Замена и ремонт кровли.
4. Укладка тротуарной плитки и поребриков.
5. Внутренняя отделка помещений.
6. Строительные работы по вашим проектам.
7. Принимаются заявки на весенний период.

Т. 8-921-330-88-00. Т. 8-911-23-000- 77.

СРО –С- 055-26102009

Турагентство «НИКА»- нам 10 ЛЕТ: лучшая гарантия качества!

Честные цены! Надёжные туроператоры! Никаких доплат и комиссий!

30 МАРТА – Санкт-Петербург (океанариум) – 650 р. + билеты в океанариум.

21 АПРЕЛЯ – Пюхтицкий монастырь (Эстония) – 1000 р. Раннее бронирование: Греция, Турция, Тунис, Кипр. Организация поездок для школ и предприятий. Санатории и пансионаты России и Белоруссии! Мультивизы шенген, страховки.

Наш адрес: ул.Кирова, д.19, с 11 до 18 час., без обеда, суббота, воскресенье – выходной.

Наш тел. 22-667

МЕБЕЛЬ ИЗ БЕЛОРУССИИ

Качественная мягкая и корпусная мебель фабричного производства.

Кухонные гарнитуры по индивидуальному заказу.

Доставка по городу БЕСПЛАТНО.

Кредит («Восточный Экспресс-Банк»).

Адрес: ул.Кирова, д.51/1, магазин «Всё для ремонта».

Уважаемые жители города!

В магазинах «Пятерочка» новая акция.

С 9.00 ДО 10.00 КАЖДЫЙ ДЕНЬ

«СЧАСТЛИВЫЙ ЧАС»

для покупателей.

Всем скидка 5%.

Ждем вас за покупками.

Сдается помещение в аренду 20 м² в д.Гостицы, д.10Б. Тел.8-921-4282546.

Мебельный магазин в ТЦ «Пятерочка»

на 2-м этаже, вход со стороны бол.городка.

Предлагаем обновленный асортимент товаров. Самые выгодные цены!

Ул.Ш.Славы, д.14/1.

Кредиты от ОТП и Альфа банков.

Тел. 8-950-0065561.

ОРГАНИЗАЦИЯ приглашает на работу водителей кат. «Е».

Звонить по тел.: 8-921-88-26-921.

Дорогие женщины! Для вас

швейная фабрика г.Брянск

25 февраля, в субботу,

проводит

ВЫСТАВКУ-ПРОДАЖУ *женских пальто и полупальто.*

На зимние модели скидки! Ждём вас на открытом рынке с 10 до 15 часов.

ЭЛЕКТРОМОНТАЖНОЙ ОРГАНИЗАЦИИ

требуются для работы на объекте в г.Сланцы

электромонтажники, электросварщики, монтажники АСУТП и КИПиА, инженеры-наладчики АСУТП, монтажники системы противопожарной сигнализации.

Тел.8-911-1338505.

ФИРМА "TVIN"

Официальный дилер «Триколор ТВ»

УСТАНОВКА И ПРОДАЖА ЛЮБОГО СПУТНИКОВОГО ОБОРУДОВАНИЯ (Триколор ТВ более 130 каналов, НТВ+, Platforma-HD и др.)

* Рассрочка 10 месяцев.
* Гарантия.
* Ремонт.
* Техническая поддержка и обслуживание.

Отдел продаж: 8-921-319-08-40.
Отдел тех.поддержки: 8-960-231-03-71.

г.Сланцы, ул.Грибоедова, д.19а, 2 эт.

РЕМОНТ бытовой техники на дому:

холодильников, стиральных машин, кондиционеров и автокондиционеров, водонагревателей и другой техники.

Телефон 8-911-022-09-60.

НАТЯЖНЫЕ ПОТОЛКИ

Низкие цены. Высокое качество. Т.8-911-7468222.

ООО «Коммун Энерго», осуществляющее оказание услуг в сфере теплоснабжения на территории Сланцевского муниципального района Ленинградской области, в соответствии с постановлением Правительства Российской Федерации от 30.12.2009 г. № 1140 извещает потребителей тепловой энергии, что приказом ЛенРТК «Об установлении тарифов на тепловую энергию, отпускаемую энергоснабжающими организациями потребителям Ленинградской области в 2012 году» № 182-п от 09.12.2011 года на тепловую энергию, отпускаемую ООО «Коммун Энерго», установлены следующие тарифы для Загривского и Новосельского сельских поселений:

с 01.01.2012 г. по 30.06.2012 г. – 4430, 58 руб./Гкал;
с 01.07.2012 г. по 31.08.2012 г. – 4696,86 руб./Гкал;
с 01.09.2012 г. по 31.12.2012 г. – 4846,59 руб./Гкал.

Вся информация, предусмотренная пунктом 21 Стандартов раскрытия информации за 2011-2012 год, полностью размещена на сайте www.lenobl.eias.ru сети Интернет.

Сланцевское отделение «ВОСВОД» приглашает желающих на курсы: «Судоводителя маломерных судов» (в том числе - гидроциклов).

Начало занятий - по мере комплектования групп.

Запись и доп.информация по телефону: +7-965-017-33-19.

ОТКРЫЛСЯ МАГАЗИН FI-FA

одежда из Европы (секонд-хэнд)

Также: новые чулочно-носочные изделия; нательное бельё.

Наш адрес: ул.Ленина, д.10 (вход со двора).

Часы работы: пон.-пятн. с 10.00 до 19.00, суб., воскр. с 10.00 до 17.00.

Т. 8-951-66-86-130.

По адресу: ул.Ленина, д.1 открылся новый магазин детской одежды и женских сумок.

САМЫЕ НИЗКИЕ ЦЕНЫ У НАС.

ВОРОТА • РЕШЕТКИ МЕТАЛЛОКОНСТРУКЦИИ ЗАБОРЫ • КОЗЫРЬКИ

тел. 8 (964) 376-47-84

ОРГАНИЗАЦИИ ТРЕБУЮТСЯ:

кровельщики, слесарь-сантехник.

Обращаться по телефонам: 2-29-09, Пн-Пт (с 8-00 до 17-00); +7 921 301 78 85, в любое время.

ТРЕБУЕТСЯ специалист со знанием английского языка для работы в офисе, на временной основе.

Телефон 72-423.

РЕСТАВРАЦИЯ ВАНН.

Т. 8-905-2170596.

ЭВАКУАТОР

Т.8-911-703-01-01 КРУГЛОСУТОЧНО.

ЦИФРОВОЕ ТЕЛЕВИДЕНИЕ

в Сланцевском районе. 8 бесплатных каналов. (1 Канал, Россия 1, Россия 2, Россия 24, НТВ, Культура, Питер, Детский). Самостоятельная установка за 15 мин. Ул.Грибоедова, д.19а, офис 23.

Т.8-921-3190840, 8-960-2310371.

Реставрация ванн.

Наливной вкладыш "Стакрил"

Т. 8-911-2692418.

MATRIX

ГОСТИНИЧНЫЕ НОМЕРА - от 1300 руб.

САУНА - круглосуточно, от 600 руб. в час.

ОТДЫХАЙ КОМФОРТНО!

Ул.Гагарина, д.1.

Тел.8(81374) 3-57-52.

ВНИМАНИЕ

29 февраля 2012 года состоится ярмарка профессий и учебных мест для учащихся 9-х классов

В работе ярмарки принимают участие представители учебных заведений Санкт-Петербурга и Ленинградской области.

Приглашаются учащиеся и их родители.

Начало в 14.00 час.

По адресу: г. Сланцы, пр. Молодежный, д.9 (Сланцевская СОШ № 6)

ГКУ ЛО Сланцевский ЦЗН телефон: 34-894

ЭВАКУАТОР

С ВЫДВИЖНОЙ ПЛАТФОРМОЙ.

Т. 8-921-6331048.

Автошкола «Вираж»

проводит набор на март на курсы по подготовке водителей транспортных средств категорий: «В», «С», переподготовки с кат. «В» на кат. «С», по адресу:

Лицензия А № 264755 от 18.06.2008 г.

ул.Грибоедова, дом, 19-А, офис 5, правое крыло (Бизнес инкубатор).

Т. 8(81374) 2-10-35 или 8-921-7819735

Срок обучения 2 месяца. Экзамены ГИБДД в Сланцах. Обучение возможно оплатить в рассрочку.

При предъявлении объявления – первое вождение а/м – бесплатно.

Реклама в газете 2-36-68

ЛЮБОПЫТНЫЕ ИСТОРИИ и ФАКТЫ

Интересные факты о Санкт-Петербурге

ОРДЕН ДЛЯ СЕБЯ

Крейсер Аврора в 1967 году награжден орденом Октябрьской революции, на котором он сам и изображен.

ПРОЛЕТ ЧКАЛОВА ПОД МОСТОМ

По легенде, советский летчик-испытатель Валерий Чкалов совершил свой знаменитый пролет под Троицким мостом Санкт-Петербурга.

ОБ АЛЕКСАНДРОВСКОЙ КОЛОННЕ

Многие горожане опасались проходить вблизи Александровской колонны из опасения, что она рухнет, так как ничем не закреплена и держится лишь тяжестью своего веса. Из-за этого Монферран каждое утро прогуливался со своей собачкой у памятника, чтобы развеять страхи горожан.

ЛЕНИН ВМЕСТО АНГЕЛА

В 30-х годах XX века были планы по замене ангела на вершине Александровской колонны на В.И.Ленина.

САМЫЙ ВЫСОКИЙ МОНОЛИТНЫЙ МОНУМЕНТ

Высота Александровской колонны - 47,5 метра, общий вес - более 700 тонн.

О КАЗАНСКОМ СОБОРЕ

Протяженность Казанского собора с запада на восток - 72 метра, с севера на юг - 57 метров, высота вместе с куполом - чуть больше 71 метра!

ВЫГОВОР НИ ЗА ЧТО

Во время строительства Исаакиевского собора, один из инженеров придумал устройство для облегчения труда рабочих. Но вместо премии он получил строгий выговор за то, что не изобрел такое устройство раньше, и тем самым ввёл казну в напрасные расходы!

САМЫЙ БОЛЬШОЙ КУСОК МАЛАХИТА

В Горном музее города выставлен самый большой кусок малахита в мире. Он был привезен с Урала еще в 1787 году. Масса камня - 1504 килограмма!

УНИКАЛЬНЫЙ КОННЫЙ ПАМЯТНИК

Стоящий на Исаакиевской площади, памятник Николаю I работы П.Клодта является единственным в мире конным монументом имеющим всего 2 точки опоры!

ГОРОД ТРАМВАЕВ

Санкт-Петербург занесен в Книгу Рекордов Гиннесса как город, обладающий самой протяженной трамвайной сетью - более 600 километров!

Самые неопрятные туристы – американцы

Социологический опрос, проведенный более чем в 80 странах мира, позволил составить рейтинг самых непривлекательно одетых туристов. Самое необычное, победителем составленного антирейтинга стали американцы. Россияне только на шестом месте, уступив сомнительную пальму первенства китайцами и японцам. Почти половину респондентов раздражает вид американских туристов на отдыхе. Линялые вытянутые майки, разорванные джинсы и поясные сумки на тучных фигурах вызывают искреннее отвращение опрошенных. Порядка 15% опрошенных назвали немцев в качестве туристов, с которых не нужно брать пример манеры одеваться. Немецкие туристы могут надеть деловые брюки вместе с ярким спортивным рюкзаком, что выглядит довольно нелепо. Британцы на отдыхе так же мало обращают внимание на свою одежду. Но они не нравятся куда меньшему числу опрошенных – всего 9%.

Познавательно, что манера одеваться российских туристов не нравится только 3% респондентов. А самыми привлекательно выглядящими единодушно признаны итальянцы и французы.

Чтобы на отдыхе оставаться элегантными, не следует носить рваные или бесформенные штаны. Огромным кроссовкам лучше предпочесть сандалии или парусиновые туфли. Они хорошо сочетаются практически с любым компонентом летнего гардероба. Также не следует носить поясные сумки, особенно если отсутствует талия.

А знаете ли вы, что...

*более 50 % россиян держат в доме кошку;

*дети рождаются без коленных чашечек. Они появляются только в возрасте 2-6 лет.

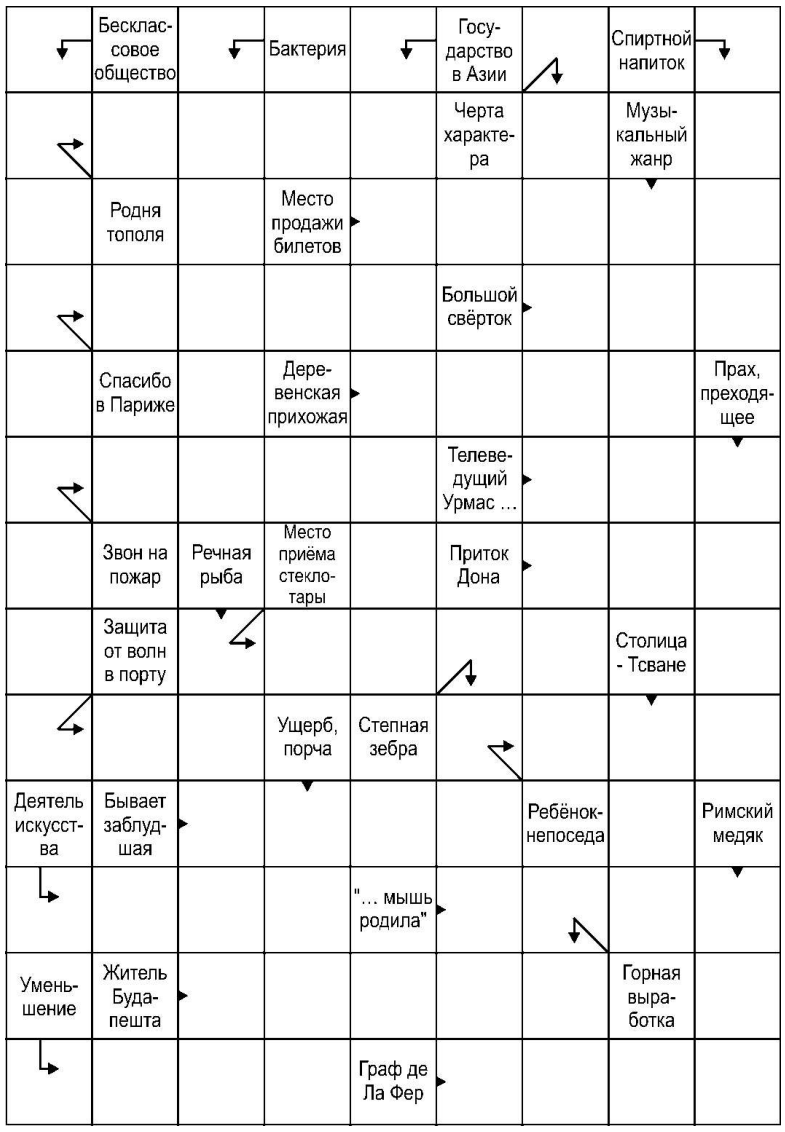

Ответы на сканворд, опубликованный 10 февраля т.г.

По горизонтали: упырь, низ, альфонс, овёс, еретик, укол, инкассо, пас, ахинея, пер, ата, река, яство, вар.
По вертикали: конкретизация, муза, рысь, Львов, кросс, Литва, фокус, коп, лис, небо, клип, нерв, стерео, акт, Аав, аир.

Девушка садится к своему парню в машину. Он с печальным видом ей сообщает:
- У меня неприятность...
Девушка:
- Что такое?
Парень грустно:
- Да вот, послушай...
Включает песню Данко «Малыш». Текст: «Твой малыш растет не по годам и уже читает по слогам, озорной и добрый мальчуган - твой малыш... И когда с ним за руку идешь - никого счастливей не найдешь, мог бы на меня он быть похож - твой малыш».
Девушка в ступоре: «И когда это вы, мужики, все успеваете!..», - чуть не плачет от обиды и злости.
А парень - также печально:
- Послушала? По-моему у меня правая колонка шумит, да?

* * *

Девушки очень невнимательно читают сказку «Золушка». Они дочитывают до фразы «Золушка вышла замуж за принца». И бросают. А дальше написано «КОНЕЦ СКАЗКИ».

* * *

Две подружки болтают по телефону:
- А мой брат женился.
- Ну и какая она, красивая?
- Нет, уродина. Но он с неё пылинки сдувает.
- Ужас, она ещё и пыльная!

* * *

- Ты чего такой помятый?
- Да с пьяну сел в машину, завёл, оказалась стиральная.

* * *

Судя по количеству соли на улицах, дворники получают откаты от поставщиков обуви.

* * *

Статус в социальной сети: "Не буду писать, что муж уехал в командировку! А то ещё маньяки придут на ул. Ленина, д.15, кв.103 (3-й подъезд)!".

* * *

Когда она ему призналась, что не художница, а малярша, он выдохнул с облегчением: "Фуу, да и я не ювелир, а каменщик!".

* * *

Поставила маме ее любимую песню на звонок. Теперь третий день не могу до нее дозвониться.

* * *

Учительница:
- Вовочка, ты можешь назвать какое-нибудь слово с буквой "эль".
- Конечно: эльф.

* * *

Мужик идёт ночью по пустырю, и насвистывает мелодию. Навстречу другой мужик:
- Эй, мужик, не свисти - денег не будет!
- Да ну, дурацкая примета!
- (Доставая пистолет) - Ну не скажи, не скажи...

* * *

- Алло, полиция?
- Да, что у вас случилось?
- Две девушки дерутся друг с дружкой за меня.
- Молодой человек, а в чём, собственно, проблема?
- Страшненькая побеждает!

ГОРОСКОП НА НЕДЕЛЮ

ОВЕН. Неделя складывается весьма неоднозначно. Наступает удачное время для того, чтобы урегулировать наиболее спорные вопросы в супружеских отношениях. Получится найти подход даже к самому неуступчивому партнеру. Постарайтесь приводить разумные доводы, не следует давить на эмоции, это бесполезно. В конце недели уделите больше времени для отдыха в уединенной обстановке и постарайтесь разобраться в себе.

ТЕЛЕЦ. На этой неделе звезды советуют энергичнее добиваться поставленных целей. Обстоятельства складываются в вашу пользу, близкие родственники, друзья и влиятельные люди, от которых во многом зависит решение текущих вопросов, скорее всего, будут помогать вам. Но чтобы сдвинуть с места любое дело, необходима ваша личная инициатива. Не исключено, что отношения с любимым человеком испортятся. Однако уже в конце недели вам удастся уладить все противоречия.

БЛИЗНЕЦЫ. Близнецы смогут улучшить взаимопонимание с любимым человеком. Если последнее время наблюдалось охлаждение чувств, попробуйте спокойно обсудить все волнующие вопросы. Так вы сможете лучше донести свою позицию и понять человека, который вам дорог. Также это благоприятное время для путешествий и учебы. В середине недели могут испортиться отношения с друзьями, особенно женского пола.

РАК. На этой неделе сможете реализовать некоторые свои задумки по поводу приобретения мебели или дорогой бытовой техники. Если такой вопрос стоит на повестке дня, то чаще в этот период посещайте соответствующие магазины или салоны. Наверняка вам попадется выгодный вариант. Если вы состоите в браке, то у вашего партнера может значительно улучшиться материальное положение.

ЛЕВ. Эта неделя располагает к переоценке отношений с партнером по браку в сторону большего взаимного доверия и интеллектуальной близости. Вы сможете открыть в любимом человеке те положительные качества, которые раньше не замечали. Если вы состоите в длительных романтических отношениях, но так и не скрепили их узами брака, то в этот период может последовать предложение руки и сердца.

ДЕВА. Вы примитесь наводить вокруг себя идеальный порядок, будете стремиться довести все до совершенства. Это прекрасное время для домашних дел, а также для профессиональной деятельности. Также это подходящий период для укрепления здоровья. Энергии и жизненных сил будет достаточно.

ВЕСЫ. Весы на этой неделе почувствуют творческий подъем. Лучше всего эта неделя пройдет у тех, кто переживает пору романтического влечения и чьи отношения только-только начались. Если у вас есть дети, рекомендуется уделить им чуть больше внимания, чем обычно. Скорее всего, в вас в этот период проснется педагогический талант, вы легко сможете найти взаимопонимание со своим ребенком.

СКОРПИОН. Скорпионам на этой неделе звезды советуют уделить больше внимания семье. Постарайтесь чаще интересоваться здоровьем близких родственников, членов семьи. С их стороны вы встретите ответные теплые чувства. Также не следует увиливать от домашних обязанностей. В середине недели следует больше внимания уделить состоянию своего здоровья: в этот период ваш организм будет уязвим к инфекциям. Особенно берегите почки.

СТРЕЛЕЦ. На этой неделе вас потянет в дорогу. Вы вряд ли сможете усидеть дома, будете использовать малейший повод, чтобы куда-нибудь съездить или с кем-нибудь познакомиться. К счастью, эта неделя подходит для поездок и знакомств. В поле вашего зрения появятся новые люди, общение с которыми будет увлекательным и полезным одновременно.

КОЗЕРОГ. Вся текущая неделя будет связана с темой денег, материальных ценностей и приобретений, причем эти вопросы удастся благополучно разрешить. Например, вы сможете купить именно ту вещь, которую давно искали. Все покупки, совершенные в начале недели и на выходных, будут удачными. А личные вещи, купленные в этот период, будут долго носиться. Во время шопинга следует сделать акцент на товарах длительного пользования. На выходных рекомендуется отправиться в увеселительную поездку или сходить на концерт, в театр.

ВОДОЛЕЙ. На этой неделе звезды советуют больше времени тратить на личное развитие и удовлетворение своих потребностей. Это благоприятный период для внесения изменений в свой имидж, а также для расширения кругозора. Водолеи на этой неделе, скорее всего, почувствуют усиление своих интеллектуальных способностей, что положительно скажется на умении решать любые жизненные неурядицы. В середине недели рекомендуется воздержаться от новых знакомств, особенно если они будут с романтическим уклоном. Подобные связи вряд ли будут вам приятны из-за сопутствующего им шлейфа слухов и сплетен.

РЫБЫ. Тихий, спокойный, размеренный жизненный ритм - вот что требуется на этой неделе. Постарайтесь больше времени проводить наедине со своими мыслями и чувствами. Возможно, вам сейчас потребуется пауза в личных отношениях. Используйте это время для душевного отдыха и релаксации. В этот период рекомендуется регулярно принимать теплые ванны с ароматическими добавками из лекарственных трав. Постепенно вы почувствуете успокоение и гармонию, найдете равновесие между внутренним и внешним миром. В середине недели не стоит совершать крупные покупки. На выходных можно знакомиться с новыми людьми и отправляться в поездку за город на природу.

В СЛЕДУЮЩЕМ НОМЕРЕ ГАЗЕТЫ: итоги муниципального конкурса «Мой наказ Президенту».

Главный редактор А.АЛЕКСАНДРОВ - тел. 2-23-81; заведующая отделом вёрстки и дизайна **О.Антонова - тел. 2-17-85;** редактор социально-экономического отдела **С.Шишкина,** редактор отдела общественно-политической жизни **Т.Крылова - тел. 2-16-70;** редактор отдела культуры, быта, писем и массовой работы **В.Гордеева**, спецкорреспондент **В.Галкина - тел.2-16-65.**
Бухгалтерия, тел. 2-36-68.Объявления принимаются с 9.00 до 12.30 и с 14 до 16 часов в бухгалтерии редакции.

Соучредители газеты «Знамя труда»: ООО «Редакция газеты «Знамя труда», администрация муниципального образования Сланцевский муниципальный район, комитет по печати и связям с общественностью Ленинградской области.

Редакция оставляет за собой право не вступать в переписку. Рукописи не возвращаются и не рецензируются.
Точка зрения редакции может не совпадать с мнением автора. Перепечатка материалов без разрешения редакции запрещена.
За сведения, содержащиеся в рекламе и объявлениях, ответственность несут рекламодатели. ПОДПИСНОЙ ИНДЕКС - 55029.

Свидетельство о регистрации ПИ № ТУ 78 - 00579 выдано Управлением Федеральной службы по надзору в сфере связи, информационных технологий и массовых коммуникаций по Санкт-Петербургу и Ленинградской области 26 апреля 2010 г. Газета отпечатана в ООО «Издательский дом Сатори», ИНН 7805362750. 196247, г. Санкт-Петербург, пр. Стачек, д.47. Подписано в печать в 17.00 15.02.12 г. Печать офсетная. Тираж 4300, заказ №

НАШ АДРЕС: 188560, г.Сланцы, ул.Банковская, дом 3. Факс 2-23-81, для рекламы - 2-36-68. E-mail: ztruda@lens.spb.ru
Газету можно прочитать на сайте: **slanmo.ru.**