СВОЙ ЮБИЛЕЙ ОТМЕТИТ КОЛЛЕКТИВ ЗАВОДА "ПОЛИМЕР"
Стр. 5.

ЗНАМЯ ТРУДА

Общественно - политическая газета

Газета ИЗДАЕТСЯ с февраля 1944 года
Пятница, 25 мая 2012 года
№ 20 (14578)
Цена договорная

ОРГАНИЗАЦИИ ТРЕБУЮТСЯ:
сортировщик печатной продукции,
диспетчер ПК.
Требование: опыт работы в 1С Торговля 7,7.
Оформление по ТК.
Т. 8-911-174-78-89.
Звонить до 18-00.

Сланцевское отделение «ВОСВОД» приглашает желающих на курсы:
«Судоводителя маломерных судов»
(в том числе - гидроциклов).
Начало занятий - по мере комплектования групп.
Запись и доп.информация по телефону:
+7-965-017-33-19.

ООО «Перспектива»
СРОЧНО ТРЕБУЮТСЯ
швеи, закройщики
без опыта.
Р/р 8.00 – 17.00,
Сб.-Вск. выходной.
З/п сдельно-премиальная.
Полный соц.пакет.
Адрес: ул.Северная, д.1 (мастерские).
Т.8-905-2131808 (Пон.-Пят.).

ТАКСИ
333-50
33-333
33-555
8-921-750-70-14
8-921-396-68-63
Требуются водители с личным автомобилем, с разрешением на данный вид деятельности. Помощь в получении разрешения.

НАТЯЖНЫЕ ПОТОЛКИ
ОКНА
из металлопластика
Gealan, Ivaper
Низкие цены, высокое качество.
Скидки 5-15%.
Ул. Кирова, 1/12, (46-й магазин).
Тел. 2-23-90, 8-921-755-80-50.

ХИМЧИСТКА-ПРАЧЕЧНАЯ.

*ЧИСТКА ВСЕХ ВИДОВ ОДЕЖДЫ: ТЕКСТИЛЬ, КОЖА, МЕХ, ДУБЛЕНКА
*ИНДИВИДУАЛЬНАЯ СТИРКА БЕЛЬЯ НА СОВРЕМЕННОМ ОБОРУДОВАНИИ
Г. Сланцы, ул. Гагарина, д. 5А.
Телефон (81374) 2-22-40.
*ОБСЛУЖИВАНИЕ ПРЕДПРИЯТИЙ И ОРГАНИЗАЦИЙ
*КЛИНИНГОВЫЕ УСЛУГИ * ИНДИВИДУАЛЬНЫЙ ПОДХОД
НИЗКИЕ ЦЕНЫ ПРИ ОТЛИЧНОМ КАЧЕСТВЕ

ОКОННЫЙ ЗАВОД http://termookna.biz/
EURO ОКНА
10 лет гарантии
рассрочка платежа 10 месяцев
мы установили более 10.000 окон!
8 (81374) 42-188 · 8 (911) 752-08-08

ОКНА И ДВЕРИ
ИЗ АЛЮМИНИЯ И МЕТАЛЛОПЛАСТИКА
ПРОИЗВОДИТЕЛЬ - ООО "ОКНА ПРОФ"
8 лет на рынке Ленинградской области
ПРОФИЛЬ KBE 58 мм, 70 мм
4 ДНЯ
ОТ ЗАМЕРОВ ДО УСТАНОВКИ
- экологический сертификат
- немецкий Сертификат Контроля Качества
ГАРАНТИЯ - 5 ЛЕТ
оформляем кредит в ОТПбанке.
лицензия 2766 от 04.03.2008 Генеральная лицензия Банка России на осуществление банковских операций 2766 от 04.03.2008
- СРО № 0664.01-2010-4707019349-С-003
- ISO 9001-2000
г. Сланцы, Кирова, 50.
Тел. 22-032,
8-981-8575667.

ОКНА
www.vekatrade.ru
Качественный профиль
Базовый профиль 58 мм
Euroline Pro СУПЕР ЦЕНА!
Softline 70мм Alphaline 90мм – max теплоизоляция
Раздвижные конструкции – двери, лоджии, порталы
Дерево (клееный брус) 80 мм - сосна, дуб, лиственница
СПЕЦОДЕЖДА
КАНЦТОВАРЫ ДВЕРИ
ЗАЩИТНЫЕ РОЛЛЕТЫ ЖАЛЮЗИ
ВСЕ ДЛЯ ЗАГОРОДНОГО ДОМА
ОНДУЛИН СУПЕРЦЕНА М/ЧЕРЕПИЦА САЙДИНГ ПРОФЛИСТ
«ТЕРЕМОК» *Г.Сланцы, Кирова, д.7. Тел. 2-16-94.*

Для предприятий, организаций и населения города и района!

ПРЕДЛАГАЕМ УСЛУГИ
по гидропневматической промывке и опрессовке инженерных сетей и оборудования.
Наличный и безналичный расчет.
2-29-09, Пн-Пт - с 8-00 до 17-00;
+7 911 793 46 23 - в любое время.

ООО ПКФ «Дизайн» изготавливает в городе Сланцы
ул. Комсомольское шоссе, дом 11

Замеры, доставка бесплатно!!!
по немецкой технологии металлопластиковые окна и двери.
Профиль KBE (58 мм, 70 мм) отвечает жестким европейским требованиям по ЭКОЛОГИЧЕСКОЙ безопасности.
Обладает повышенной тепло- и звукоизоляцией.
Бригада опытных строителей произведет качественную установку окон с соблюдением всех норм.
ГАРАНТИЯ НА УСТАНОВКУ 5 ЛЕТ, НА ПРОФИЛЬ 20 ЛЕТ.
Дополнительно устанавливаем
ОТЛИВЫ, ПОДОКОННИКИ, ОТКОСЫ, МОСКИТНЫЕ СЕТКИ .
Код г.Сланцы 8(81374) Тел. 2-21-09, 2-21-03.
В субботу и воскресенье тел.: 32-312, 8-911-1387430, 8-921-9779616.
С установкой наших изделий в ваш дом придут тепло и уют.
ВЕСЕННИЕ СКИДКИ !!!

КОМПЬЮТЕРНЫЙ
торгово-сервисный центр
КОМИССИОННЫЙ
б/у компьютеры, принтеры, мониторы, комплектующие
ФАВОРИТ
ул.Кирова 19, т. 2-37-30, 8-951-685-84-50
Принимаем на комиссию и за наличный расчет компьютеры и комплектующие, ЖК мониторы, оргтехнику

НЕМЕЦКИЕ
ОКНА
под ключ.
Тёплые откосы.
Большой опыт.
Выгодные цены.
БАЛКОНЫ
Т.8-921-598-10-82
Кингисепп.

ОКНА Gealan
балконы лоджии
НЕМЕЦКИЕ МАТЕРИАЛЫ-НЕМЕЦКОЕ КАЧЕСТВО
от 5600 от 7600 от 8400
ТОЛЬКО У НАС ГАРАНТИЯ 7 ЛЕТ
КИНГИСЕПП
8(81375) 4-58-46
8 960 277 40 40
БЕЗ ВЫХОДНЫХ 9⁰⁰-21⁰⁰

На странице модули опубликованы на правах рекламы.

26 мая - День российского предпринимательства

УВАЖАЕМЫЕ ПРЕДПРИНИМАТЕЛИ!

Сердечно поздравляем вас с профессиональным праздником - Днем российского предпринимательства!

Сегодня предприниматели обеспечивают сланцевчан необходимыми товарами и услугами, создают новые рабочие места, платят налоги, а также вносят большой вклад в благоустройство района и его экономическое развитие.

В день вашего профессионального праздника позвольте от души поблагодарить вас, уважаемые предприниматели, за каждодневный добросовестный труд, активное участие в общественной жизни нашего района, инициативность и творчество.

Желаем вам крепкого здоровья, счастья, процветания, благополучия и новых профессиональных достижений!

П.П.ШЕРЕНКОВ,
глава Сланцевского
муниципального района.

С.Н.КУЗЬМИН, глава
администрации Сланцевского
муниципального района.

УВАЖАЕМЫЕ ЖИТЕЛИ ГОРОДА СЛАНЦЫ!

26 мая профессиональный праздник отмечают люди предприимчивые и деловые, сумевшие в условиях рыночной экономики найти применение своим талантам, способностям и силам.

Малое и среднее предпринимательство является неотъемлемой и очень важной частью экономической системы города и является одним из приоритетных направлений социально-экономического развития. В сфере малого бизнеса занято более 30 процентов от числа занятых в экономике города людей.

У нас принята и действует программа "Развитие субъектов малого и среднего предпринимательства в Сланцевском городском поселении на 2011-2012 годы". Растёт число предпринимательских структур, которые развивают свой бизнес с учётом создания новых рабочих мест, участвуют в реализации социально-экономических программ, строительстве объектов социальной сферы, оказывают спонсорскую и благотворительную помощь, вносят значительные налоговые платежи в бюджет. Депутатский корпус и администрация города и впредь будут оказывать поддержку людям деловым и энергичным.

Уважаемые предприниматели, верим, что продолжая лучшие традиции, вы будете вносить достойный вклад в укрепление экономики, развитие родного города. А совместными усилиями нам удастся немало сделать для более прочного становления малого и среднего бизнеса.

Желаем всем терпения и настойчивости, профессионального роста, успехов в вашем непростом, но нужном деле. Здоровья вам и благополучия.

С праздником!

Р.В.ШОТТ,
глава Сланцевского
городского поселения.

А.А.ХОПЁРСКИЙ,
глава администрации Сланцевского
городского поселения.

27 мая - День химика

УВАЖАЕМЫЕ РАБОТНИКИ И ВЕТЕРАНЫ ХИМИЧЕСКОЙ ПРОМЫШЛЕННОСТИ!

Сердечно поздравляем вас с профессиональным праздником - Днем химика!

Примите слова благодарности за ваш труд. Это передовая отрасль промышленности всегда объединяла настоящих профессионалов, преданных своему делу.

Выпускаемая на предприятиях химической промышленности продукция востребована на рынке, пользуется спросом у потребителей.

Желаем стабильной, эффективной работы, достижения новых экономических результатов. Крепкого здоровья, счастья, благополучия вам и вашим семьям.

П.П.ШЕРЕНКОВ,
глава Сланцевского
муниципального района.

С.Н.КУЗЬМИН, глава
администрации Сланцевского
муниципального района.

УВАЖАЕМЫЕ ТРУЖЕНИКИ ХИМИЧЕСКОЙ ПРОМЫШЛЕННОСТИ Г. СЛАНЦЫ! ДОРОГИЕ ВЕТЕРАНЫ ОТРАСЛИ!

Искренне и сердечно поздравляем вас с профессиональным праздником - Днем химика!

От достижений химической промышленности во многом зависит качество жизни каждого из нас. Без неё человечество не достигло бы сегодня того уровня развития, на котором находится. Химия востребована в различных сферах лёгкой и тяжёлой промышленности, строительстве, пищевом производстве, медицине. Неоценим вклад в развитие химической промышленности нашего города ветеранов, тех, кто стоял у истоков создания предприятий отрасли. И сегодня, учитывая современные тенденции развития экономики и то значение, которое имеет химическая промышленность в мире и у нас в регионе, мы убеждены, что у молодых людей, кто избрал для себя эту профессию, никогда не возникнет сожаления о своём выборе.

Поздравляем вас с профессиональным праздником! Желаем трудовых успехов, новых открытий, твёрдой веры в свои силы и возможности! Здоровья, счастья и благополучия вам, вашим родным и близким!

Р.В.ШОТТ,
глава Сланцевского
городского поселения.

А.А.ХОПЁРСКИЙ,
глава администрации Сланцевского
городского поселения.

27 мая - Всероссийский день библиотек

С ОБЩЕРОССИЙСКИМ ДНЕМ БИБЛИОТЕК! УВАЖАЕМЫЕ РАБОТНИКИ И ВЕТЕРАНЫ БИБЛИОТЕЧНОЙ СИСТЕМЫ!

Примите сердечные поздравления с вашим профессиональным праздником - общероссийским Днем библиотек!

В этот день признательность и благодарность за самоотверженный и бескорыстный труд адресуется каждому сотруднику каждой библиотеки. Жизнь библиотечных работников не бывает легкой. На плечах библиотекарей - от директора до рядового сотрудника - лежит груз ответственности не только за хранение бесценных сокровищ человеческих знаний, но и за то, чтобы они стали доступными каждому желающему.

Примите слова глубокой признательности за повседневное стремление быть полезным.

Новых вам профессиональных удач, душевного горения, успехов во всех начинаниях, счастья и благополучия.

П.П.ШЕРЕНКОВ,
глава Сланцевского
муниципального района.

С.Н.КУЗЬМИН, глава
администрации Сланцевского
муниципального района.

УВАЖАЕМЫЕ РАБОТНИКИ И ВЕТЕРАНЫ БИБЛИОТЕЧНОГО ТРУДА! ПОЗДРАВЛЯЕМ ВАС С ОБЩЕРОССИЙСКИМ ДНЁМ БИБЛИОТЕК!

Сланцевская библиотека сегодня - это значительный, информационный, образовательный и культурный ресурс города. Сотрудники библиотечной системы активно овладевают новыми информационными технологиями, открывая перед читателями новые горизонты знаний. Соответствуя требованиям времени, библиотеки прогнозируют информационные потребности общества, определяют запросы пользователей предложениями качественно нового уровня услуг, удовлетворяют научные, культурные и общеобразовательные запросы всех слоёв населения.

Уважаемые библиотечные работники! В день профессионального праздника примите самые искренние пожелания здоровья, благополучия, счастья! Пусть у вас будет больше благодарных и заинтересованных читателей, постоянно пополняется библиотечный фонд.

Р.В.ШОТТ,
глава Сланцевского
городского поселения.

А.А.ХОПЁРСКИЙ,
глава администрации Сланцевского
городского поселения.

28 мая - День пограничника

УВАЖАЕМЫЕ ПОГРАНИЧНИКИ!

Сердечно поздравляем вас с замечательным праздником - Днем пограничника!

Во все времена защита границ Отечества была одной из самых ответственных, трудных и почетных задач, выполнять которую Родина доверяла только лучшим своим воинам.

Честь и достоинство, несгибаемая воля и беззаветная преданность долгу, готовность к самопожертвованию являются отличительными чертами многих поколений пограничников.

Желаем успехов в ответственной службе, тишины и покоя на границе.

Крепкого здоровья вам, счастья, мира и благополучия

П.П.ШЕРЕНКОВ,
глава Сланцевского
муниципального района.

С.Н.КУЗЬМИН, глава
администрации Сланцевского
муниципального района.

УВАЖАЕМЫЕ ВЕТЕРАНЫ ПОГРАНИЧНОЙ СЛУЖБЫ, ДЕЙСТВУЮЩИЕ ЗАЩИТНИКИ ГРАНИЦ НАШЕЙ РОДИНЫ!

От лица жителей г. Сланцы примите искренние поздравления с Днем пограничника!

Празднование этого дня исчисляется сотнями лет, с момента возникновения первых централизованных пограничных застав, предназначенных для защиты Древней Руси от набегов кочевников.

Этот праздник направлен, в том числе на подъем боевого духа солдат-пограничников, сегодня исполняющих служебный долг перед своей Родиной и государством.

На страже границ России всегда стояли и стоят люди, бесконечно преданные воинскому долгу. Пограничники - особый народ, для которых граница является не простой линией на карте, а передовым рубежом государства.

Безопасность российской границы сегодня - это не только защита Отечества от вооружённой агрессии. Это и борьба с терроризмом, нелегальной миграцией, контрабандой. Ведь есть такая профессия - Родину защищать!

Желаем вам крепости духа, оптимизма, бодрости, семейного благополучия, успехов в службе, а так же спокойствия на границе!

Р.В.ШОТТ,
глава Сланцевского
городского поселения.

А.А.ХОПЁРСКИЙ,
глава администрации Сланцевского
городского поселения.

**"ГОРЯЧИЙ ТЕЛЕФОН"
- 2-16-70
с 16 до 17часов.**

Жители ул.1-ая Советская: «На нашей улице живут в основном пожилые люди. К нам нерегулярно доставляют почту, газеты. Наши жалобы результата не дают».

Отвечает начальник Кингисеппского почтамта О.В.ПЕТРОВ:

- Мы назначили проведение расследования по данному факту, взяли объяснение у почтальона. В случае подтверждения фактов к должностным лицам будут применены меры дисциплинарного воздействия.

Есть экономия бюджетных средств

По информации начальника отдела экономики, анализа и инвестиций администрации Сланцевского городского поселения К.В. Рожкова в течение апреля и первой декады мая администрацией Сланцевского городского поселения было заключено пять муниципальных контрактов на общую сумму 3 088 660 рублей. Состоялось два аукциона. Первый - на выполнение работ по мощению плиткой тротуаров на улице Кирова, второй - на выполнение работ по замене участка водопроводной сети на ул. 1 Мая. Начальная цена аукционов - по1 млн. рублей. Контракты с ООО "СТРиТ" и ООО СтройМонтажНаладка" были заключены на сумму 865 тысяч рублей каждый. Только по итогам двух аукционов экономия бюджетных средств составила 270 тысяч рублей.

Муниципальные заказы, стоимость которых меньше 500 тысяч рублей, размещаются способом запроса котировок. На поставку строительных материалов для ремонта кровель домов в Лучках заключён контракт с ООО "ССК" на сумму 466 660 рублей; на восстановление пешеходных и газонных ограждений - с ООО "СТРиТ" на сумму 437 000 рублей; на капитальный ремонт системы водоснабжения Сланцевского городского поселения (2 этап) - с ООО "Сланцевский водоканал" на сумму 495 000 рублей.

До конца мая по итогам аукционов будут заключены контракты на выполнение работ по капитальному ремонту водогрейного котла ПТМВ-30М в центральной городской котельной и на выполнение работ по обустройству аллеи на ул. Ленина.

Также объявлены запросы котировок на выполнение работ по ремонту крыш многоквартирных домов №№ 65 и 45в по ул. Ломоносова и на оказание услуг питания детей в летних оздоровительных лагерях с дневным пребыванием, которые будут работать на базе подростковых клубов Парка культуры и отдыха.

Субботник на делянке

12 мая в Сланцевском лесничестве отметили День посадки леса.

Совместно с администрацией Сланцевского муниципального района и ООО "Логос" была организована посадка молодого леса по дороге на Кривую Луку, на месте сплошной санитарной рубки. На делянке площадью 3 гектара высажено около 11 тысяч сеянцев ели. В этой работе приняли участие 30 человек.

КОРОТКО

В субботу 26 мая в клубе бокса им. С.В.Мальченко состоится «Открытый ринг» с участием команд из Санкт-Петербурга, Тосно, Кингисеппа, Ивангорода. Начало в 14.00.

* * *

В городе приводят в порядок газоны. Идёт обкос травы.

* * *

19 мая в ПКиО прошла военно-патриотическая игра «Победа». В ней приняли участие ребята, посещающие клубы по интересам.

* * *

25 мая в 14.30 в парке культуры и отдыха пройдет праздник окончания школы «Последний звонок». Состоятся показательные выступления выпускников, праздничный концерт и конкурс «Король и королева последнего звонка».

* * *

В витринах библиотеки оформлена фотовыставка «Виват, малый бизнес».

Совет депутатов муниципального образования Сланцевский муниципальный район информирует, что очередное заседание состоится 30 мая 2012 года в 11 часов в зале заседания администрации Сланцевского муниципального района

ПОВЕСТКА ДНЯ:

1. О внесении изменений и дополнений в решение совета депутатов муниципального образования Сланцевский муниципальный район от 21.12.2011 №307-рсд "О бюджете муниципального образования Сланцевский муниципальный район ленинградской области на 2012 год" (с изменениями и дополнениями, внесенными решением совета депутатов от 25.01.2012 №309-рсд, от 29.02.2012 №320-рсд, от 28.03.2012 № 333-рсд, от 27.04.2012 №347-рсд).
2. Об установлении цены на платные услуги, оказываемые МОУДОД "Сланцевский центр информационных технологий".
3. О рассмотрении проекта отчета об исполнении бюджета Сланцевского муниципального района за 2011 год.
4. Об утверждении Программы социально-экономического развития Сланцевского муниципального района на 2012-2014 годы".
5. Об утверждении перечня услуг, которые являются необходимыми и обязательными для предоставления муниципальных услуг администрацией муниципального образования Сланцевский муниципальный район.
6. О награждении Почетной грамотой совета депутатов Сланцевского муниципального района.

Курс доллара США и ЕВРО на 23.05.2012 г.

Операционный офис № 9055/01102 Северо-Западного банка ОАО «Сбербанк России»: USD покупка - 30,45 руб., продажа - 31,95 руб.; ЕВРО покупка - 38,90 руб., продажа - 40,50 руб.

Операционный офис № 1057 г.Сланцы ОАО КБ «Восточный»: USD покупка - 31,10 руб., продажа - 31,70 руб.; ЕВРО покупка - 39,50 руб., продажа - 40,10 руб.

Сланцевский дополнительный офис ОАО «Рускобанк»: USD покупка - 30,89 руб., продажа - 31,99 руб.; ЕВРО покупка - 39,39 руб., продажа - 40,24 руб.

Александр ДРОЗДЕНКО: Главные проблемы области - ЖКХ, экология, социальное жилье и дороги

Александр ДРОЗДЕНКО, утвержденный 12 мая областным ЗакСом на должность губернатора Ленинградской области, рассказал "Леноблинформ" о том, какие первоочередные проблемы он намерен решать в роли главы региона.

"В первую очередь я намерен решать проблемы жилищно-коммунального хозяйства, экологии, строительства социального жилья и детских дошкольных учреждений, региональных дорог, **- сказал Александр Дрозденко. -** Нельзя сказать, что эти проблемы не решались. Просто они существуют сегодня во всей Российской Федерации, и даже такой успешный субъект РФ, как Ленинградская область, не может решить все их сразу.

Мы будем принимать соответствующие адресные программы, будем рассматривать их вместе с депутатами и исполнять".

Отвечая на вопрос "Леноблинформ" о том, какие кадровые перестановки он планирует провести в областном правительстве, Александр Дрозденко ответил, что пока не готов комментировать возможные кадровые изменения: "Сегодня есть команда, работавшая с губернатором Валерием Сердюковым. Я также являюсь членом этой команды. Первоначально нам предстоит внимательно посмотреть структуру правительства Ленинградской области, сделать так, чтобы она коррелировала со структурой правительства Российской Федерации. А потом уже будем персонально рассматривать состав"

С.Н.Кузьмин - на "прямой линии"

Глава администрации Сланцевского муниципального района С.Н.КУЗЬМИН 14 мая на впервые организованной "прямой телефонной линии" отвечал на вопросы сланцевчан. Благодаря специально приобретенному для таких сеансов устройству появилась возможность организовать конференц-связь в зале администрации. Здесь находились также руководители комитетов, которые в случае необходимости дополняли ответ главы.

Председатель ЖСК "Спутник" в Лучках Л.В.Павленко обратилась с просьбой посодействовать в решении вопроса об асфальтировании проезда между домами 29 и 31 по улице Жуковского. Жителям, среди которых много пенсионеров, не под силу собрать необходимые средства. С.Н.Кузьмин пообещал передать эту просьбу в администрацию городского поселения.

Следующим был задан вопрос *о дальнейшей судьбе зданий закрытой ныне школы-интернат.* С.Н.Кузьмин рассказал о том, что был проект открыть в этих зданиях пансионат для пожилых людей, но компания, которая бралась его реализовать, пока взяла паузу. Окончательное решение будет принято до 1 июня. *М.В.Чуйко* спросила, рассматривается ли вопрос о восстановлении школы-интернат. Таких планов нет, сказал С.Н.Кузьмин. "Несмотря на все сомнения, решение о закрытии школы-интернат было правильным", - добавила Н.Н.Цухлова.

И.Н.Баранова поинтересовалась, будет ли решен вопрос о ремонте фасада детского сада №3. Председатель комитета образования Н.Н.Цухлова посоветовала составить сметы на ремонт и подать их в комитет для рассмотрения вопроса о бюджетном финансировании в 2013 году. Глава районной администрации решил лично осмотреть состояние фасада.

М.П.Бегунов спросил о том, как развивается ситуация с Гостицкими очистными сооружениями. "Мы понимаем важность этого объекта для Гостицкого и для городского поселений, - сказал Сергей Николаевич. - В настоящее время выполняется проект очистных сооружений, в этом году он должен пройти государственную экспертизу. Осенью планируем обратиться в правительство Ленинградской области с целью, чтобы в 2013-2014 годах очистные сооружения были построены". М.П.Бегунов также поднял вопрос о необходимости пресекать действия граждан, создающих несанкционированные свалки.

И.М.Романчик от имени собственников жилья в доме по пер. Клубный в Сланцах обратилась с просьбой помочь включить дом в программу капитального ремонта жилья. "В доме всего 8 квартир, мы не сможем оплатить полную стоимость ремонта, но готовы к участию в программе капремонта на основе федерального закона №185", - сказала она. С.Н.Кузьмин пообещал выяснить этот вопрос с управляющей компанией и администрацией городского поселения.

Такое общение жителей с руководителями района по "прямой линии" планируется организовывать регулярно. Информация "из первых уст" дает возможность людям оперативно сориентироваться в ситуации и принять правильные решения. По ряду заданных вопросов глава администрации дал поручения специалистам, уточненные ответы граждане смогут получить во время следующей "прямой телефонной линии". Следите за анонсами в газете "Знамя труда".

С.ШИШКИНА.

Поздравили медсестер

По поручению депутата Законодательного собрания Ленобласти В.С.Петрова группа его помощников 12 мая поздравила с профессиональным праздником главную медсестру Сланцевской центральной районной больницы Е.Н.Сухину и в ее лице - весь коллектив медицинских работников среднего звена.

Встречу открыл заместитель главного врача В.О.Макитренко. Тепло поздравил медицинских сестер полковник в отставке В.А.Алиев и вручил виновникам торжества Благодарственное письмо депутата. Е.В.Зуева и Н.П.Александрова преподнесли букет и подарок. Все пациенты, проходившие лечение в больнице, помнят своих медицинских сестер, сказали они, и сегодня также желают им здоровья, благополучия, новых успехов.

Благодарим за подготовку празднования Дня Победы

9 Мая жители города отметили великий праздник - День Победы - 67-ю годовщину Победы советского народа в Великой Отечественной войне. В подготовке и проведении праздничных мероприятий принимали участие предприятия и организации города, частные предприниматели, волонтёры, жители. Их неравнодушное отношение позволило сделать праздник в городе ярким, запоминающимся.

Огромная благодарность воспитанникам Сланцевской специальной общеобразовательной школы закрытого типа, участникам духового оркестра (директор школы М.Г.Иванов, руководитель оркестра Н.Л.Ветренко), начальнику ОМВД Сланцевского района С.Ю.Миняйлову, сотрудникам Сосновоборгского погранотряда, руководителю Сланцевского района газоснабжения В.И.Алексееву, директору ООО "Сланцы-Электромонтаж" С.Н.Степанюку, генеральному директору ОАО "Северо-Западный Телеком" Петербургского объединённого филиала В.И. Пляченко, генеральному директору ООО "ДОРРОС" Р.Д.Горчакову, директору Городского Дома культуры М.А.Барановой, директору Сланцевской городской библиотеки Т.А.Соловьёвой, директору Городского Парка культуры и отдыха С.П.Баранову, главному врачу МУЗ СЦРБ Л.А. Грушко, индивидуальным предпринимателям В.А.Маркову, С.Б.Ветлугину; Ю.П.Колесникову, М.Ф. Иванову, С.А.Гусеву, руководителю ООО "РУФ" В.Н.Мячеву, генеральному директору ООО "АИДА" А.Г.Зброжек.

Р. ШОТТ, глава Сланцевского городского поселения,
А. ХОПЕРСКИЙ, глава администрации Сланцевского городского поселения.

На строительство водовода администрация города выделит 3 млн. рублей

На состоявшейся встрече главы администрации Сланцевского городского поселения А.А.Хоперского с руководителями ОАО "Ленинградсланец" был обсуждён вопрос водоснабжения жителей посёлка шахты №1. Проблема снабжения жителей водой возникла из-за отказа конкурсного управляющего исполнять обязательства по обеспечению водой микрорайона. Других источников водоснабжения в этом микрорайоне нет. Приобретённый 6 мая двигатель для насоса сгорел сразу после его установки. Без водоснабжения остались 87 жителей девяти улиц этого микрорайона. Администрацией Сланцевского городского поселения принято решение о выделении 100 тысяч руб. для приобретения комплекта - двигателя и насоса, установка которых решит проблему водоснабжения посёлка. Помимо этого принято ещё одно важное решение - о выделении из городского бюджета 3 млн. руб. для строительства водовода, который будет подключён к системе водоснабжения города. В связи с тем, что в отношении ОАО "Ленинградсланец" осуществляется процедура банкротства, создание новой системы водоснабжения исключит зависимость данного микрорайона от водопроводных сетей предприятия. Главой администрации А.А. Хоперским дано поручение ООО "Сланцевский водоканал" обеспечивать подвоз воды в те дома, куда она не поступает.

ДК будет муниципальным

Решен вопрос о приобретении здания Дома культуры в поселке Сельхозтехника в муниципальную собственность Гостицкого сельского поселения. Депутат Законодательного собрания Ленинградской области В.С.Петров на встрече с губернатором области В.П.Сердюковым 15 мая убедительно аргументировал необходимость финансовой помощи органам местного самоуправления для выполнения одной из своих основных функций. Ожидается, что уже в ближайшие дни губернатор подпишет распоряжение о выделении 1,5 миллиона рублей бюджетных средств для приобретения здания.

ИЗ ПРИЁМНОЙ ДЕПУТАТА

В Ленинградской области - новый губернатор

Безусловно, важнейшим событием этой недели в Ленобласти было утверждение депутатами Законодательного собрания на своем внеочередном заседании, состоявшемся 12 мая, кандидатуры на пост губернатора Александра Юрьевича Дрозденко. С 29 мая 2012 года он начнёт исполнять свои полномочия. Хочется пожелать новому губернатору успешной работы на благо жителей Ленинградской области.

На прошедшей неделе были отмечены следующие сланцевчане.

В честь международного дня медицинской сестры Почетной грамотой ЗакСа Ленобласти Татьяна Григорьевна Медведева - старшая медицинская сестра Сланцевского психиатрического отделения ГКУЗ ЛОПНД, благодарственным письмом депутата ЗакС ЛО В.С.Петрова и подарком Елена Николаевна Сухина, главная медицинская сестра МУЗ "Сланцевская ЦРБ". Почетным дипломом ЗакСа Ленобласти за добросовестный многолетний труд и в связи с 60-летним юбилеем Геннадий Анатольевич Егоров, заместитель главы администрации муниципального образования Гостицкое сельское поселение Сланцевского муниципального района.

12 мая 2012 года отметила свой очередной день рождения Марина Александровна Баранова, директор Городского дома культуры, от всей души еще раз поздравляем, желаем ей здоровья и благополучия.

Празднование Дня Победы 9 мая закончилось, но нам было очень приятно получить устную благодарность по телефону от Лидии Дмитриевны Шкарупа, бывшего директора школы № 3, которая выразила свою признательность за выпущенную нами открытку, посвященную этой праздничной дате. Она отметила ее качественный дизайн и очень добрые слова-поздравления ветеранам и жителям 25-го избирательного округа. Спасибо Вам, Лидия Дмитриевна, за высокую оценку нашей работы!

Мы выполнили свое обещание и подарили образцовому коллективу эстрадного танца "Алиса" в честь 20-летнего юбилея поездку в цирк на Фонтанке, которая состоялась 6 мая. На свободные места в автобус были приглашены ветераны ВОВ - блокадницы Людмила Николаевна Степнова и Екатерина Егоровна Окрадникова. Они выразили особую благодарность В.С.Петрову, т.к. смогли прогуляться по центру города, освежить свои воспоминания о тех далеких днях, посмотреть Санкт-Петербург во всей его весенней красе. Само представление было очень насыщенным и интересным. Мы погрузились в атмосферу водной стихии, плыли то на поверхности, то вдруг оказывались на самом морском дне. Особое разнообразие внесло участие животных: кенгуру-боксер, танцующий морж, гимнасты - морские львы, ярмарочный русский медведь, веселящий публику, разноцветные попугаи, дрессированные пеликаны и многое другое. Древние викинги-акробаты, гимнасты-пираты, артисты цирка, светящиеся морские звезды и, конечно, клоуны не давали задремать на представлении, а вызывали восхищение публики и заслуженные аплодисменты. Добравшись в Сланцы поздним вечером и встретившись с дождем, невзирая на погоду, все участники поездки покидали автобус в прекрасном настроении.

Вечером 9 мая сланцевские артисты, танцевальные группы "Алиса" и "Мозаика", выступили в Ивангороде. Ивангородская администрация выразила огромную благодарность этим коллективам за выступление, а депутату В.С.Петрову - за материальную поддержку.

Теперь о рабочих буднях приемной.

1. К нам обратилась Лилия Евгеньевна Вавилова по вопросу предоставления отсрочки от воинской службы ее сыну Сергею Сергеевичу Вавилову. Мотивацией такого обращения послужило то, что она воспитывала сына одна. Однако федеральное законодательство предусматривает такую отсрочку только в случае инвалидности 1 группы и невозможностью самостоятельного ухода за собой, подтвержденной медицинской справкой.

2. Водоснабжение деревни Попкова Гора Выскатского сельского поселения, наконец-то, на этой неделе будет возобновлено. На совещании в местной администрации с участием главы МО Павлом Яковлевичем Дмитриевым, директором ООО " Сланцевский водоканал" Натальи Геннадьевны Подобед, старосты и общественности деревни принято решение о включении водоснабжения для ревизии и устранения утечек с 14 мая 2012 года. Оплату этих работ профинансирует депутат В.С. Петров на свои деньги, в бюджете местной Выскатской администрации финансы на эти виды работ отсутствуют. 70 человек, жителей деревни, просто не в состоянии собрать деньги на выполнение этих работ, и помощь депутата - единственный выход из создавшегося тупика.

3. Продолжается работа по юридической поддержке оформления земельного участка в деревне Малышева Гора Новосельского сельского поселения ветерану войны Валентине Владимировне Пименовой. Напомню, что этим вопросом она занималась с 1992 г., после смерти своего мужа, как и она, участника ВОВ. На этой неделе пройдет межевание земельного участка. Далее последует обращение в кадастровую земельную палату, потом заключение договора аренды земельного участка, его регистрация и дальнейший выкуп. Итогом нашей работы станет получение свидетельств собственности на жилой дом, построенный ранее на старом фундаменте и земельный участок площадью 18 соток. Всю эту собственность Пименова В.В. попросила сразу оформить на свою внучку Киру Акимову, что законом не запрещается.

4. Не забываем мы и поддержку садоводческих товариществ. В наиболее трудное положение попали Сланцевские садоводства, расположенные на ДОКе. В настоящее время в садоводствах "СУ" - 322, "Березка", "Урожай" нет воды, которая подавалась в летний сезон из системы водозабора из реки Плюссы ОАО "Заводом "Сланцы". Поводом отказа руководством завода заключение договоров на подачу воды стало отсутствие утвержденных тарифов и право садоводов на это водопользование. 11 мая мы собрали оперативное совещание, на котором присутствовали районные и городские власти, заводчане, руководители садоводческих товариществ - Мария Дмитриевна Репина, Татьяна Владимировна Дмитриева, Алексей Дмитриевич Заборский. На нем было принято решение о поддержке садоводств, в реализации их законных прав на пользование водой. Существенную роль в решении этого вопроса оказал глава районной администрации Сергей Николаевич Кузьмин, который, отложив все свои дела, провел консультации на уровне областного правительства. На следующий день мы помогли садоводам составить и отправить письма в комитет по природным ресурсам. О дальнейшем развитии событий по этому вопросу мы будем информировать читателей.

Рубрику из общественной приемной ведет, помощник депутата Константин Викторович СУРОВЦЕВ.

«Мне часто задают вопрос – чем объяснить, что в последние годы Ленинградская область из глубоко депрессивного региона, находящегося на последнем месте, стала одним из лидеров, занимая передовые места в первой десятке среди субъектов Российской Федерации практически по всем социально-экономическим показателям. Является регионом, в котором и сегодня обеспечивается стабильный экономический рост, повышается благосостояние населения. Ответ один – это результат нашей совместной работы. Это результат работы единой команды – губернатора, правительства Ленинградской области, депутатов Законодательного собрания Ленинградской области, муниципалитетов. В этом наша сила и успех». (Из выступления губернатора Ленинградской области Валерия Сердюкова на внеочередном заседании Законодательного собрания по вопросу о наделении Александра Дрозденко полномочиями губернатора Ленинградской области).

«Вахта памяти-2012»: в Ленинградской области прощаются с погибшими солдатами - 10.05.2012

В Ленинградской области продолжаются церемонии захоронения останков солдат, погибших во время Великой Отечественной войны. Прощание с защитниками Отечества прошло в Тосненском районе.

В регионе продолжаются мероприятия по увековечению памяти погибших при защите Отечества. Торжественное захоронение останков воинов прошло в деревне Чудской Бор Тосненского района. Прах 105 солдат предали земле с воинскими почестями. Останки еще одного воина передадут родственникам, которые отвезут их на родину в Ярославскую область.

7 мая в Кировском районе возле мемориала «Синявинские высоты» были захоронены останки 813 солдат. Поисковикам удалось установить имена 15 из них. В церемонии прощания приняли участие ветераны, представители администрации Кировского района, поисковики, местные жители, а также родственники погибших.

8 мая, в преддверии Дня Победы, церемония захоронения останков состоялась возле мемориала «Новая Малукса». Из 213 погибших установлены имена девяти солдат.

12 мая в мероприятии приняли участие поисковые отряды, ветераны, представители областных властей, а также рота почетного караула. Далее останки отправлены на Украину, где состоится их захоронение.

Льготный проезд студентов и школьников

На совещании руководителей органов исполнительной власти Ленинградской области рассмотрена организация льготного проезда студентов и школьников на территории региона.

Льгота по 50% оплате билетов в железнодорожном транспорте предоставляется в течение учебного года, кроме периода с 15 июня до 31 августа. Учащиеся могут пользоваться льготой на покупку билета на электричку в любом субъекте Федерации, а оплачивается она тем регионом, где продан билет, а также из федерального бюджета.

В 2011 году льготным проездом воспользовались 1 800 учащихся. Из бюджета федерации на эти цели железнодорожникам было перечислено 64 млн. рублей, из областной казны - 3,5 млн. рублей. По закону софинансирование составляет 95% на 5%. Для соблюдения этой пропорции в 2012 году, - сообщил первый заместитель председателя комитета по транспорту и транспортной инфраструктуре Алексей Никифоров, требуется увеличить средства областного бюджета на 688 тысяч рублей, поскольку федеральный бюджет предоставит региону на эти цели 80 млн. рублей. Таким образом, льготный проезд для студентов и школьников во время учебного сезона будет компенсирован железной дороге полностью.

Что касается проезда на автотранспорте, то по закону меры социальной поддержки учащимся определяет собственник образовательного учреждения, где учится студент или школьник. И они тоже есть.

На транспорте стало больше грузов и пассажиров

На развитие дорожно-транспортной инфраструктуры, - как подчеркнул губернатор Ленинградской области Валерий Сердюков, планируется направлять больше бюджетных и внебюджетных финансовых ресурсов.

За январь-март 2012 года, по сравнению с тем же периодом годом ранее, расходы консолидированного бюджета региона на дорожное хозяйство и транспорт выросли в 1,5 раза. В целом, транспортная отрасль на территории области динамично развивается. За первый квартал транспортными организациями в регионе оказано услуг на сумму более 23 млрд. рублей. Этот результат, в действующих ценах, на 27,6% превышает аналогичный показатель за тот же период годом ранее.

Перевозки грузов крупными и средними организациями автомобильного и внутреннего водного транспорта выросли за тот же период почти на 3%. Их объем составил 561,9 тысячи тонн. Грузооборот увеличился на 7,3% и достиг 25,3 млн. тонно-километров. Магистральным трубопроводным транспортом осуществлен транзит 32,5 млн. тонн грузов (рост к январю-марту 2011 года – 15,1%), при грузообороте 20,3 млрд. тонно-километров (7,4%). Рост грузоперевозок зафиксирован и на железнодорожном транспорте. В регионе погружено для отправки по Октябрьской железной дороге около 8,5 млн. тонн грузов, что на 10,6% больше, чем за первый квартал прошлого года. В структуре грузов, перевозимых железнодорожным транспортом, наибольший удельный вес приходился на нефть и нефтепродукты – 51,9%, строительные и лесные материалы, – соответственно, 31,6% и 3,5%, цемент – 4,8%.

По сравнению с январем-мартом 2011 года, объемы погрузки нефти и нефтепродуктов увеличились на 10,1% и составили 4,4 млн. тонн, строительных грузов – 24,7% (2,7 млн.тонн), цемента – 24,3% (около 0,4 млн. тонн). Объем коммерческих автоперевозок грузов крупными и средними организациями всех видов экономической деятельности составил 1,6 млн. тонн (на уровне января-марта 2011 года) при грузообороте 150,3 млн. тонно-километров (рост на 35%). Крупными и средними организациями автотранспорта перевезено 533,5 тысячи тонн грузов. Это на 2,8% больше, чем за 3 аналогичных месяца прошедшего года. Грузооборот составил 25,3 млн. тонно-километров (рост на 7,3%). Крупными и средними организациями на внутреннем водном транспорте за январь-март 2012 года перевезено, относительно того же периода годом ранее, на 6% больше грузов (28,4 тысячи тонн) при увеличении грузооборота на 6,5% (11,4 тысячи тонно-километров). Рост расходов на отрасль, финансирование транспортных льгот граждан позволяют развивать и пассажирские перевозки. Так, за первый квартал этого года в пригородном сообщении по области перевезено около 4,5 млн. пассажиров. Это на 16% больше, чем за тот же период годом ранее.

Пассажирооборот увеличился на 11% и достиг 520 млн. пассажиро-километров. Объем пассажирских перевозок, осуществляемых автомобильными предприятиями области (включая малые предприятия и владельцев автобусов), составил 17,5 млн. человек (рост к уровню января-марта 2011 года – 1,6%). На внутреннем водном транспорте перевезено за январь-март 2012 года 45,6 тысячи человек (рост к уровню первого квартала 2011 года – 13,4%) при пассажирообороте 18,2 тысячи пассажиро-километров (13%).

Ответы на вопросы, поступившие губернатору Ленинградской области Валерию Сердюкову в ходе телефонной линии 19 марта 2012 года

Волхов. Почему нет губернаторской надбавки специалистам детских дошкольных учреждений, в частности, логопедам?

Ответ комитета общего и профессионального образования: В целях сохранения квалифицированных кадров и стимулирования к повышению качества труда, с 01.10.2011 года в Ленинградской области установлена ежемесячная выплата работникам дошкольных образовательных учреждений: воспитателям в сумме 2000,0 рублей и помощникам воспитателей (младшим воспитателям) в сумме 1100,0 рублей.

Данная выплата устанавливается только воспитателям и младшим воспитателям. Согласно положению, утвержденному постановлением администрации муниципального образования «Волховский район» Ленинградской области «Об утверждении положения о системах оплаты труда в муниципальных бюджетных и муниципальных казенных учреждениях муниципального образования «Волховский район» Ленинградской области по видам экономической деятельности», размеры компенсационных выплат работникам учреждений образования (а именно учителям-логопедам, учителям-дефектологам), занятым на работах с особыми условиями труда, составляет 20% к должностному окладу (ставке заработной платы). Таким образом, учителя-логопеды получают постоянные компенсационные выплаты к ставке заработной платы за коррекционную работу. Также, согласно пунктам 6.2 и 6.3 данного положения работники учреждения имеют право на получение выплат стимулирующего характера, которые производятся в соответствии с Положением об оплате и стимулировании труда работников учреждения, утвержденным Приказом или Распоряжением по учреждению. В соответствии со статьей 135 Трудового Кодекса Российской Федерации локальные нормативные принимаются работодателем с учетом мнения представителей работников. При определении размеров выплат стимулирующего характера должно учитываться: успешное и добросовестное исполнение работником своих обязанностей в соответствующем периоде, инициатива, творчество и применение в работе современных форм и методов организации труда, выполнение порученной работы, связанной с обеспечением рабочего процесса, участие в выполнении особо важных работ и мероприятий.

Тосненский район, д. Сельцо. Будут ли предусмотрены льготы для пенсионеров при газификации частного сектора? Возможны ли другие формы оказания поддержки при газификации частного дома?

Ответ комитета по энергетическому комплексу и ЖКХ: В соответствии с Федеральным законом «О бюджете Пенсионного фонда Российской Федерации на 2010 год и плановый период 2011 и 2012 годов» во исполнение Постановления Правительства РФ от 17.03.2010г. № 154 в целях сокращения затрат на газификацию и оказания адресной социальной помощи неработающим пенсионерам за счет субсидий, представляемых из средств Пенсионного фонда Российской Федерации, неработающим пенсионерам оказывается единовременная материальная помощь на приобретение газового оборудования при газификации жилья. Для оказания финансовой помощи комитетом по социальной защите населения Ленинградской области подготовлен проект социальной программы, устанавливающий порядок оказания адресной социальной помощи неработающим пенсионерам, являющимся получателями трудовых пенсий по старости и по инвалидности в Ленинградской области, за счет субсидии, предоставляемой Ленинградской области из средств Пенсионного фонда Российской Федерации в 2012 году.

После согласования вышеуказанной программы Пенсионным фондом Российской Федерации финансовые средства будут направляться в комитет по социальной защите населения Ленинградской области и в администрации муниципальных районов в соответствии с заявками. При наличии финансовых средств в местном бюджете поселения или района в установленном порядке может быть оказана дополнительная единовременная материальная помощь на газификацию частного домовладения.

Ломоносовский район, д. Иннолово. Просим восстановить ФАП в Аннинском сельском поселении. Передвижная амбулатория за 5 месяцев приезжала всего один раз и обслужила 17 пациентов.

Ответ комитета по здравоохранению: ФАП в дер. Иннолово Аннинского сельского поселения не работает с 2009 года, поскольку помещение не соответствовало санитарным нормам. В настоящее время здание бывшего ФАПа передано местной администрации. В соответствии с п.2 приложения №4 к приказу Министерства здравоохранения СССР от 26 сентября 1978 года №900 штаты фельдшерско-акушерских пунктов устанавливаются при числе жителей от 700 человек. В деревне Иннолово проживает 240 человек. Штатные нормативы при численности населения менее 300 человек могут применяться, если населенный пункт удален от ближайшего лечебно-профилактического учреждения на расстояние свыше 6 км. В данном случае расстояние до Аннинской врачебной амбулатории не свыше 6 км. Транспортное сообщение с пос. Аннино хорошее. В Аннинской амбулатории штаты укомплектованы, имеется стационар дневного пребывания, первичная медико-санитарная помощь жителям дер. Иннолово оказывается в полном объеме.

Подобное общение Валерия Сердюкова с гражданами становится регулярным: оно проходит каждый первый и третий понедельник месяца с 16 до 17 часов. Без внимания не остаются даже анонимные звонки.

НОМЕРА ТЕЛЕФОНОВ: 006 - набирается со стационарного телефона, расположенного в Ленинградской области. Звонок со стационарного телефона бесплатный. +7 (81361) 315-01 – звонок платный. Стоимость по тарифу, установленному оператором связи.

Департамент информационной политики правительства Ленинградской области.

СОБЫТИЯ

- *Губернатор Ленинградской области Валерий Сердюков подписал постановление правительства «Об установлении границ зеленой зоны от границы Санкт-Петербурга до автодороги А-120 в Ленинградской области».*
- *Завершился двухдневный официальный визит делегации Ленинградской области в Эстонскую Республику. Представители областного правительства приняли участие в церемонии перезахоронения останков солдат, погибших во время Великой Отечественной войны, возложили цветы к памятнику «Бронзовый солдат» и встретились с ветеранами.*
- *Уполномоченный при губернаторе Ленинградской области по правам ребенка и Общественная палата на заседании подписали соглашение о взаимодействии. Решение о подписании документа члены палаты приняли единогласно.*
- *Юниоры-бадминтонисты Ленинградской области привезли с первенства России золотые и серебряные медали. Гатчинский спортсмен Михаил Лавриков стал абсолютным чемпионом во всех разрядах - одиночном, парном с Дмитрием Клименко из Санкт-Петербурга и миксте. Анастасия Медведева – также воспитанница гатчинского клуба – взяла два золота в парной игре с уфимкой Дианой Салимзяновой и миксте с Михаилом Лавриковым. В одиночной категории Анастасия стала второй.*

В МИРЕ ИНФОРМАЦИИ

****По данным Росстата, в январе - феврале 2012 г. сальдированный финансовый результат (прибыль минус убыток) организаций (без субъектов малого предпринимательства, банков, страховых организаций и бюджетных учреждений) в действующих ценах составил +1515,6 млрд руб.***

****Треть респондентов «Левада-центра» ждут, что Владимир Путин будет Президентом до 2024 года. В то, что Владимир Путин отработает только один президентский срок, верит меньше половины респондентов «Левада-центра» (38%). 29% опрошенных считают, что господин Путин отсидит два шестилетних срока и будет Президентом до 2024 года. Еще 11% уверены, что он останется на этом посту вообще «сколько захочет», сообщает INFOX.ru.***

****Сергей Игнатьев официально зарабатывает больше президента и председателя правительства. Доход председателя Центробанка Сергея Игнатьева за прошлый год составил 22,49 млн руб., сообщил ЦБ. В 2010 г. он получил чуть больше — 22,75 млн руб, сообщают Ведомости.***

****Минимальная стоимость бутылки водки через два года составит 250 рублей. Об этом заявил в Совете Федерации глава Росалкогольрегулирования Игорь Чуян, передает «Интерфакс». По его словам, уже в текущем году пол-литра водки массового сегмента будут стоить 150–160 рублей, а в 2013-м — 190 рублей.***

****Российские власти добились ареста имущества бизнесмена Бориса Березовского на сумму € 13 млн, также арестованы $300 млн предпринимателя, признанного виновным по делу о хищении у «Совкомфлота» и «Новошипа», сообщает «Интерфакс».***

****Продажи автомобилей китайского производства в России в первом квартале 2012 года увеличились на 88 процентов по сравнению с аналогичным периодом 2011 года. По данным аналитического агентства «Автостат», в первые три месяца текущего года россияне купили 14916 китайских машин. Для сравнения, годом ранее объем продаж таких автомобилей составил 7937 единиц.***

****Власти Казахстана намерены ужесточить правила торговли табачными изделиями. В частности, ограничить время продаж промежутком с 11 до 21 часов, а также запретить торговлю сигаретами по выходным. Соответствующие положения, как передает «Интерфакс-Казахстан», содержатся в концепции законопроекта «О государственном регулировании производства и оборота табачных изделий».***

27 мая - День химика

Юбилей завода

Коллектив ОАО "Сланцевский завод "Полимер" отмечает не только профессиональный праздник, но и свой юбилей. Ровно 50 лет назад,15 мая 1962 года был введен в строй Сланцевский регенератный завод. Перед ним ставилась задача обеспечить восстановление автопокрышек в значительных объемах. "Шиноремонтное производство на основе механизации и автоматизации - это новая отрасль химической промышленности Ленинградского экономического района, - отмечалось в те дни в газете "Знамя труда". - Первые дни показали, что у агрегатов завода стоят люди, неплохо овладевшие новыми профессиями. Товарищи Кузьмин, Завьялов, Никандров, Сальникова, Дождикова и другие сами хорошо работают и способны передать свои знания тем, кто пополнит коллектив, когда завод начнет работать на полную мощность". В самом начале завод восстанавливал 30 покрышек в смену, работали здесь 45 человек.

В полувековой истории завода много славных страниц. Предприятие развивалось, один за другим открывались новые производственные цеха и участки. В 1965 году освоили выпуск резинотехнических изделий, в 1967 году открылся цех резиновой обуви, в 1968 году - цех формовой техники, а в 1981 году - цех резинового регенерата. В это время на заводе работали почти 1900 человек. Самым крупным был цех резиновой обуви, где ежесуточно выпускалось до 30 тысяч пар обуви. Удобная практичная и недорогая обувь поставлялась во все уголки Советского Союза и за его пределы - в страны содружества, в Монголию, на Кубу. Название города, где находился завод, напечатанное на подошве тапочек для бассейна, покупатели по всему миру принимали за название обуви. Этот уникальный пример возникновения "народного" бренда - лучшее свидетельство качества и популярности продукции сланцевского завода.

В последующие годы руководством завода предпринималось немало усилий, чтобы сохранить производство. Несмотря на все экономические трудности, завод выжил. В его составе действуют три основных производств: цех резиновой обуви, цех формовой техники и подготовительный цех. Как рассказала первый заместитель генерального директора ОАО "Сланцевский завод "Полимер" Н.С.Сметанина, в настоящее время в коллективе трудятся около 350 человек. В 2002 году у предприятия сменились собственники, и с этого времени здесь начались перемены к лучшему. Идет постоянная модернизация оборудования, обновление номенклатуры выпускаемой продукции. Теперь уже утратило актуальность восстановление автопокрышек, зато востребована переработка этих изделий, отслуживших свой срок. Она осуществляется в количестве 400 тонн в месяц. Дробленая резина используется как компонент резиновых смесей, а также является самостоятельной товарной продукцией, которая используется в качестве покрытий детских и спортивных площадок.

Наиболее массовой продукцией долгое время оставались железнодорожные подрельсовые прокладки, завод выпускал свыше 1 миллиона этих изделий и способен при появлении спроса вернуться к этому уровню и превысить его. Пока подрельсовые прокладки выпускаются в основном для зарубежных стран, на внутренний рынок идет сравнительно небольшое количество. Увеличился до двух тысяч комплектов в сутки выпуск автоковров для иномарок. В цехе резиновой обуви осваиваются новые виды изделий, в том числе - сапоги для работников различных профессий, а также для охотников и рыболовов. В числе новинок, к выпуску которых скоро приступят в цехе, - противоскользящие накладки на обувь. Устойчивым спросом пользуется полиэтиленовая пленка для парников, выпускаемая на заводе.

Несмотря на сложное финансовое положение, постоянно изыскиваются возможности для повышения заработной платы. Завод предпринимает меры для экономного расходования всех видов ресурсов. Развиваются и партнерские связи с другими сланцевскими предприятиями.

Особым почетом в коллективе пользуются ветераны. По 45 лет работают начальник цеха формовой техники Н.Т.Гордеева, которой присвоено звание "Почетный химик" и старший контролер Н.Г.Хатрусова, награжденная медалью "За доблестный труд".

Чествование передовиков и ветеранов состоится на торжественном вечере.

28 мая - День пограничника

Они всегда на посту

Редко, но еще случается, что в какой-нибудь деревне на реке Нарове неизвестный приезжий осторожно пытается выведать, как бы попроще перебраться на противоположный берег или начинает разговор об аренде лодки без лишних формальностей. Такие предложения, как правило, местные жители встречают с интересом, обещают посодействовать, приглашают заходить еще. Но проводив гостя, обязательно звонят на заставу, чтобы пограничники были в курсе и, если это необходимо, сами побеседовали со странным незнакомцем. Государственная граница рядом уже более 20 лет. К тому, что это от всех требует определенной дисциплины и бдительности, жители Сланцевского района и наши гости уже привыкли.

Одно из подразделений пограничного отряда располагается возле деревни Кукин Берег, где для него был построен отдельный комплекс жилых и служебных зданий. Панорамный вид на реку и ее берега открывается из окон. Рядом пограничная вышка, которая стала одной из местных достопримечательностей. Как говорится, пограничник видит всех. Но, конечно, визуальное наблюдение - далеко не единственный метод в арсенале современного пограничника.

"Охрана Государственной границы включает в себя большой комплекс мероприятий в целях пресечения попыток противоправного прохождения линии границы, борьбы с контрабандой и тому подобными нарушениями", - рассказывает начальник подразделения Е.В.-Воронский. Для этого у пограничников есть необходимые средства, техника, и, разумеется, знания и определенные навыки. Применяются и давно испытанные ежедневные пешие обходы вверенного заставе участка государственной границы, в любую погоду и любое время суток. Есть тут и лесные, болотистые участки, значит, требуется умение ориентироваться на местности, "читать" следы. Традиционно пограничникам помогают и служебные собаки, прошедшие специальное обучение.

На первый взгляд, здешняя природа располагает только к мирным радостям: прогулкам, посиделкам у костра на берегу, рыбной ловле. Однако, "фактор отдыха" тоже нередко становится предпосылкой для нарушений. После установления границы между Россией и Эстонией некоторым жителям обоих государств трудно было привыкнуть к новым требованиям, к тому, что нельзя заходить и заплывать на лодке, куда хочется. В первые годы это, наверное, было неизбежно. Но и до сих пор встречаются такие "вольные странники". В конце февраля, например, заместитель начальника подразделения во время патрулирования госграницы лично задержал нарушителя. Это был гражданин Эстонии, который открыто переходил реку по льду с бутылкой водки в руках. На предупреждения о том, что ему следует остановиться и вернуться назад, не реагировал, хотя по-русски, как потом выяснилось, мог говорить нормально. По его словам, ему хотелось посидеть на берегу, посмотреть на знакомые с детства места и немного выпить. Но такой лирический повод с точки зрения международного права квалифицируется как нарушение границы из хулиганских побуждений. Процедура возвращения на родину оказалась совсем не романтичной. На "путешественника" надели наручники и довезли на снегоходе до заставы, потом препроводили в Кингисепп, в спецприемник временного содержания, а уж там передали эстонской стороне. К тому же гражданин получил административное взыскание - по крайней мере, от российских властей.

Чаще других встречаются попытки нарушить границу, связанные с контрабандой. Не раз пограничники обнаруживали приготовленные к переправе через реку герметично упакованные блоки сигарет. А вот нелегальных мигрантов в пограничной зоне уже давно нет. Если работодатели и привлекают иностранных граждан в качестве работников, то оформляют их въезд по всем правилам: нарушать закон - себе дороже. Пограничный контроль за всеми, кто входит и въезжает в погранзону, обеспечивает к тому же отсутствие воровства с дачных участков, что особо ценится местным населением. А с эстонскими пограничниками налажены вполне добрососедские отношения: ежегодно руководители соответствующих служб проводят погранпредставительские встречи, осуществляется обмен информацией, совместно решается ряд вопросов. Ведь обе стороны по существу решают одинаковые задачи, противостоят нарушению закона, обеспечивают безопасность своих государств.

"С местными жителями мы дружим, - продолжает свой рассказ Е.В.Воронский. - В патрулировании границы помогают местные охотники и рыболовы, лесники. Сами частенько бываем в Загривской средней школе, участвуем в проведении мероприятий военно-патриотической тематики, в праздновании Дня Победы. В конце мая запланировано проведение военно-спортивной игры для школьников. А в Сланцах побывали в гостях в детском саду №1, пообщались с малышами. Об этом в "Знамени труда" писали. Интересная, кстати, получилась беседа, было приятно, что ребята задавали много вопросов. Стараемся откликаться на любые предложения о сотрудничестве. Лично мне хочется, чтобы в нашем обществе преобладало патриотическое, духовное начало в воспитании молодежи. Нужно знать историю своей страны, своих героев - как военного, так и мирного времени". Застава в Кукином Берегу носит имя героя-пограничника капитана С.Н.Пирогова, который вскоре после начала Великой Отечественной войны возглавил один из партизанских отрядов на территории Сланцевского района. Соответствовать высокому званию стремятся все сотрудники современной заставы.

В последние годы к службе на границе больше не привлекают солдат-срочников. Жизнь показала, что это было правильным решением: военнослужащий по контракту относится к выполнению своих обязанностей совсем по-другому, он заинтересован в продвижении по службе, а значит, постоянно повышает квалификацию, стремится соответствовать всем предъявляемым требованиям. Учеба идет по многим направлениям, начиная от знания этикета и умения вести беседу с любым гражданином, заканчивая сугубо специальной подготовкой. У подразделения в Кукином Берегу есть перспектива развития, поэтому сюда в последнее время приглашают желающих служить по контракту. Условия, по отзывам, очень привлекательные, это касается и денежного довольствия, и содействия в приобретении жилья,

и предоставления разнообразных льгот военнослужащим и их семьям. От кандидатов к прохождению службы требуется отсутствие вредных привычек, соответствие требованиям по возрасту и состоянию здоровья. Приветствуется специальное и высшее образование, знание иностранных языков. Атмосфера в коллективе подразделения способствует добросовестному выполнению своих обязанностей и успешному прохождению службы.

На снимках: Е.В.Воронский, военнослужащая по контракту Н.В.Стулова.

ПРЕСС-СЛУЖБА ЗАКСА ЛЕНОБЛАСТИ СООБЩАЕТ

Не жалеть денег на школьный обед

15 мая на встрече депутатов с губернатором Валерием Сердюковым и представителями правительства региона народные избранники подняли вопрос о стоимости бесплатного питания для школьников.

Их получают некоторые категории детей - например, из малообеспеченных и многодетных семей - и стоить такой обед по нормативу должен не 60 рублей, как это указано сейчас в нормативе, а все-таки дороже, чтобы у детей была возможность разнообразнее питаться, - убеждены депутаты.

Как отметила в своем выступлении депутат **Людмила Тептина** (фракция «Единая Россия»), нормативная стоимость бесплатных обедов не пересматривалась несколько лет подряд, а когда наконец в январе этого года ее подняли с 54 до 60 рублей для школ и со 135 до 150 рублей для ПТУ, то повышение не смогло покрыть даже инфляцию. Общаясь с руководителями ряда гатчинских школ, депутат пришла к выводу, что сумму необходимо вновь увеличить уже с нового учебного года - хотя бы еще на 20-25 рублей.

Валерий Сердюков и представители комитета по образованию попытались не согласиться с депутатом, аппелируя к тому, что детей в школах кормят индивидуальные предприниматели, которые работают со школами на аутсортинге. Чтобы приготовить обед в школьной столовой им не приходится платить ни за помещение, ни за электроэнергию и тепло, а лишь за стоимость продуктов. Все остальные расходы берет на себя бюджет: даже оборудование для школьных кухонь обновляется не за счет «частников».

По словам председателя комитета общего и профессионального образования Сергея Тарасова, «на сегодняшний день средств на школьное питание достаточно»: в 2012 году на питание «льготных категорий учащихся», в бюджете региона заложено около 280 миллионов руб.

Впрочем, комитет готов рассматривать вопрос об увеличении нормативов стоимости питания для льготных категорий школьников и учащихся профтехучилищ: с 60 рублей до 65, и со 150 до 160 руб. соответственно.

Депутаты высказались за то, чтобы вопрос о повышении нормативной стоимости льготного школьного обеда был решен положительно уже к 1 сентября, так как он имеет особую социальную значимость.

Национальный день леса прошёл в Ленинградской области

Посадка леса прошла во всех районах области. Волонтеры, представители общественных природоохранных организаций и администрации региона участвуют в восстановлении лесов.

В Линдуловскую рощу посадить дерево приехали председатель Законодательного собрания региона Александр Худилайнен, губернатор Валерий Сердюков, вице-губернатор Сергей Яхнюк и председатель комитета по природным ресурсам Алексей Эглит.

В рамках акции на 66 гектарах лесов Ленобласти высаживают лиственные деревья, елки и сосны.

Футбол - объединяет и поддерживает

Борис Владимирович БАССЕЙНОВ - человек, хорошо известный сланцевским любителям футбола, ведь он один из лучших наших вратарей. На днях он принимал поздравления с 50-летием от своих друзей и поклонников. Свой юбилей голкипер отметил участием в матче сланцевских ветеранов с командой из города Печоры Псковской области. За большой личный вклад в развитие спорта прямо на стадионе ему вручили грамоты глав администраций Сланцевского городского поселения и Сланцевского муниципального района, благодарственное письмо депутата Законодательного собрания Ленинградской области В.С.Петрова.

- Борис Владимирович, как прошла игра, какие у Вас остались впечатления?

- Прежде всего, еще раз хочу поблагодарить всех, кто поздравил меня. Награды, цветы, подарки - я очень тронут таким вниманием. Стоять на воротах в такой день было для меня очень ответственным. В первом тайме счет оставался 0:0, потом меня сменил коллега. К сожалению, мы проиграли, но, как говорится, победила дружба. К тому же печорскую команду мы уже дважды обыгрывали в последние годы у них дома.

- Как сложились Ваши дружеские связи с печорским "Темпом"?

- В 1981 году я проходил срочную службу в армии в Печорах, в учебной части воздушно-десантных войск. Играл за команду "Темп" один сезон, кстати, вместе с нынешним мэром города. Он полузащитник, я, естественно, вратарь. Популярность команды была такой, что каждого из нас весь город знал буквально в лицо. Один раз хотел в "самоволку" сбегать, так до кинотеатра не дошёл: все узнают, приветствуют. Нет, думаю, лучше уж вернуться, все равно в части узнают. Предлагали остаться играть и дальше, но армия есть армия, продолжил службу как обычно, а потом уехал домой, в Сланцы.

Возобновилась дружба с печорскими футболистами лишь спустя 28 лет, когда я гостил в Печорах у родных. Увидел афишу, пошёл на матч. Встретил двоих игроков из своей команды, причем я их узнал первым. С тех пор каждый год встречаемся, но к нам гости из Печор приехали впервые.

- Вы, конечно, и до армии занимались футболом? Вряд ли в одну из ведущих команд Псковской области взяли бы случайного человека.

- Лет до десяти играл в футбол просто во дворе, со своими сверстниками. В годы нашего детства футбол в Сланцах очень любили. На городских предприятиях создавались свои команды, каждый матч был событием. А для ребятни действовали дворовые площадки, где работали воспитатели, организаторы досуга. Затрудняюсь сказать, сколько было таких площадок, по-моему, очень много. Так что дети и после школы не оставались предоставленными самим себе. В Лучках на шахте № 3 была взрослая команда, а, кроме того, ответственный за развитие спорта по шахте (точно уж не помню, как называлась должность) В.А.Коротков собирал и детскую команду. Было там и свое поле. Сейчас на этом месте давно никто не играет, но ворота ещё стоят. Брат В.А.Короткова Александр Анатольевич тренировал команду "Химик" сланцеперерабатывающего завода. Как-то посмотрел, как мы играем, и пригласил меня к себе.

- На "Химике" тоже была детская команда?

- И не одна. Ведь футболистов воспитывали с детства. Взрослую команду могли до соревнований не допустить, если на предприятии не соблюдался полный "набор" детских и юношеских команд по всем возрастным группам. В первый раз я играл в старшей детской команде "Химик" в 1977 году и завоевал звание "Лучший вратарь Ленинградской области". А команда вышла в областном чемпионате на второе место. Потом, в 1979 году мы выиграли Кубок Ленинградской области. Когда мне было 16 лет, меня взяли в состав взрослой команды, а на следующий год отыграл полный сезон и вошёл в тройку лучших вратарей области.

- А как Ваши родители отнеслись к такому увлечению футболом?

- Отец спортом сам занимался, поэтому одобрил. Мама, конечно, волновалась, сначала возражала, но когда я стал зарплату приносить, как взрослый, сказать было нечего. Раньше считалось, что профессионального спорта в стране не было, но на самом деле обычной практикой было иметь на предприятии свою команду. В основном мы тренировались, выступали на соревнованиях, а числились по рабочим профессиям, получали соответствующую зарплату, питание.

- Каким должен быть вратарь? Это лучший игрок в команде?

- Так говорить не стоит. В команде каждый играет свою роль, но в тоже время чувствует себя частью целого. Если мне случалось пропускать гол, никогда не слышал упреков в свой адрес. Наоборот, все старались поддержать, что-то подсказать.

- Наверняка, есть игровые эпизоды, которые врезались в память.

- Много было запоминающихся моментов. Пока я в армии был, команду "Химик" распустили, так что после возвращения домой играл в командах разных предприятий. Я был в составе "Коксохима", когда мы выиграли первенство среди предприятий министерства нефтехимической промышленности. В 1984 году играл в команде "Шахтёр" с Кингисеппским "Фосфоритом". Помню, проигрывали 1:0. Я был запасным, сидел, переживал. Вдруг, минут за двадцать до конца игры тренер А.Л. Кузнецов меня посылает переодеваться - и на поле. Я удивился: вратарей обычно к концу игры не меняют, а тренер мне: иди в нападение. И ведь не ошибся: я сумел забить гол, игра закончилась вничью.

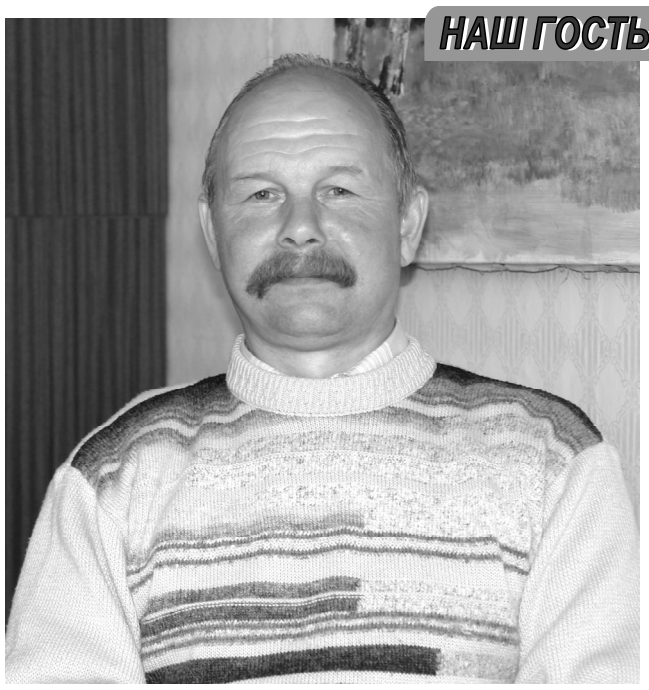
НАШ ГОСТЬ

В 1985 году у "Шахтёра" появился новый тренер - Б.Н.Леонов - и с ним "Шахтёр" в этом же году выиграл Кубок Ленинградской области. В своей группе мы тогда обыграли команду Выборга, которая вообще считалась "непробиваемой". Счет был 0:0, потом обеим командам назначили пенальти. Наш Александр Кузмичев забил гол выборгскому вратарю. А я свой мяч взял.

- Потом началась перестройка, и о футболе пришлось забыть...

- Да, какое-то время не играл, да и возраст уже подошел к ветеранскому. В 90-е годы была создана городская команда ветеранов, я тоже играл за нее. Пусть не очень регулярно, но и сечас мы все-таки встречаемся, играем,. Это благодаря нашему тренеру - Николаю Григорьевичу Романову. Он уже почти 20 лет бессменный организатор ветеранских игр. Меня всё еще приглашают играть и за молодые команды, за ООО "Цемент", например. В 45 лет выступал за молодую городскую команду. Когда есть возможность, - с удовольствием принимаю такие приглашения.

- Вы по-прежнему работаете в Сланцах?

- Уже 7 лет - в С-Петербурге, в тоннельном отряде. А перед этим работал 22 года горнорабочим на шахте №3. В тоннельном отряде у нас своя сланцевская бригада, так что от дома не отрываемся, семьи у всех ведь здесь.

- Что значит футбол для Вас сейчас? Модное стремление вести здоровый образ жизни?

- Не сказал бы, что мы в целом ведем очень здоровый образ жизни. Работа по 12 часов, постоянные командировки, питание - что сами сготовим. Конечно, футбол помогает держать себя в форме. Для меня это хорошая поддержка, стимул для того, чтобы не замкнуться в каком-то узком мирке, с негативными эмоциями. Есть и другие увлечения, рыбалка, например. Времени на это находишь не так много, но зато больше радости испытываешь, когда появляется время для игры или возможность посидеть с удочкой. Кроме всего прочего, футбол - это отличный повод друзьям собраться вместе, получить положительный заряд

- У Вас есть мечта?

- Хотел бы прийти на стадион, поболеть за сланцевскую команду. И чтобы она достойно выглядела в играх на область. А то вот недавно Волхову проиграли 3:0. Мы-то этой команде никогда не проигрывали. Главная мечта, чтобы в Сланцах увлечение футболом было таким же общим и объединяющим, как раньше.

Беседу вела С.ШИШКИНА.

Команда «Шахтёр» 1985 г.
Б.В.Бассейнов - второй слева в 1-м ряду

ИЗ БЛИЖНЕГО ЗАРУБЕЖЬЯ

«Славянский Свет» станет еще ярче

Программа традиционного международного фестиваля национальных культур «Славянский Свет», который в этом году пройдет на Северо-Востоке Эстонии уже в четвертый раз, станет еще шире и богаче.

«Славянский Свет» удачно сочетает в себе сразу несколько мероприятий — грандиозный концерт фольклорных коллективов и профессиональных исполнителей, ярмарку народных промыслов и день семейного отдыха на природе. Он пройдет в старинном парке города Йыхви 7 июля.

Фольклорное искусство в этот раз зрителям покажут более семисот исполнителей. Причем сценических площадок будет не три, а четыре, не считая детскую. Шире будет и международное представительство: артисты приедут из Эстонии, России, Белоруссии, Украины, а также ожидаются гости из ряда западноевропейских стран — Хорватии, Исландии, Бельгии.

Традиционно фестиваль поддерживается администрацией Санкт-Петербурга, поэтому каждый год в программе есть и «петербургские» темы. Нынче, например, это будет турнир по мини-футболу на призы ветеранов знаменитой команды «Зенит». Как и раньше, главный приз на лотерею для зрителей выставит Императорский фарфоровый завод из города на Неве.

Приглашенные звезды фестивальной сцены в этом году — Людмила Сенчина, коллектив «Терем-квартет» и Александр Марцинкевич с группой «Кабриолет».

- Народные песни и танцы, блюда национальной кухни, традиционные ремесла, игры, детские развлечения, познавательные мероприятия в очередной раз напомнят людям о родных корнях. А тот, кто ценит свою культуру, с уважением относится и к культуре других народов, — подчеркивает директор Балтийского издательского дома «Информинг» Дмитрий Смирнов.

Мероприятие проводится по инициативе издательства «Информинг», организаторами являются также фирмы «Унифест» и «Алтаирбалт».

DELFI.

ВОПРОС НЕДЕЛИ

Где Вы планируете отдохнуть летом?

Надежда Васильевна К., лаборант:

- Этим летом мы всей семьёй отправимся в путешествие на машине к родителям, которые живут под Минском. Пока ребятишки были маленькие, мы всегда ездили на поезде, да и машины у нас не было. В прошлом году взяли кредит и купили машину. Теперь можно и в путь, потому что дети подросли, учатся в школе, уже всё сами умеют, тем более, что они давно мечтали куда-нибудь отправиться с палаткой. Вот мы и совместим их мечты, а заодно побываем у родителей, погостим, пообщаемся, а то видимся редко, 1-2 раза в год.

Виктор З., бульдозерист-тракторист:

- Я хочу весь свой отпуск посвятить рыбалке. Тем более, что нынче удалось приобрести небольшой домик на берегу Чудского озера. Жду не дождусь июля, когда по графику выпадает мне отдыхать и отправлюсь вместе с сыном Сергеем, который заканчивает 6 класс. А то нам с ним удается порыбачить только на Плюссе, где на удочки клюёт одна, в основном, мелочь. Вот теперь сбудутся все наши планы.

Василиса Игоревна Д., продавец:

- Моя семья давно мечтала сделать хороший ремонт в квартире. Мы целый год потихоньку закупали разные необходимые для этой цели стройматериалы и вот в июне, когда с мужем пойдём в отпуск, а дети будут в это время с бабушкой и дедушкой на даче, начнём осуществлять задуманное. Тем более, что сыновьям-близняшкам мы решили сделать сюрприз, оклеить их комнату обоями с машинами и установить спортивный комплекс. Думаем, что это им очень понравится, тем более, что всё это будет сделано ко дню их рождения – 20 июля.

Мария, домохозяйка:

- Я не работаю, веду домашнее хозяйство, хватает дел мне и в саду. Муж работает водителем на большегрузной машине, часто уезжает в рейсы, мне приходится всё делать самой. Когда он пойдёт в отпуск, а это случится в августе, мы решили поехать с ним на Азовское море, где живут наши друзья, которые давно приглашают погостить. Я уже себе 2 сарафана сшила, там же жарко. Надеюсь, что время там проведем интересно.

Саша, ученик 3 класса школы № 6:

- Я, наверное, поеду к тёте Зине в деревню. К ней летом приезжают дети и внуки. Мы вместе играем, купаемся в озере, строим на деревьях шалаши, очень интересно в них сидеть и наблюдать за всеми сверху. По вечерам мы все пьём вкусное молоко, которое тётя Зина берёт от коровы Зорьки. Хорошо летом в деревне!

Михаил Юрьевич С., пенсионер:

- Мне теперь сплошной отдых, правда, я постоянно нахожусь на садовом участке, надо же и вскопать землю и посадить все огородные культуры. Много времени уходит на парник, но зато после всех хлопот, приятно отдохнуть. Мы теперь с супругой никуда не ездим, а раньше как лето, так мы на море, в Сочи или Ялту, знаем там все достопримечательности. Теперь никуда не выбраться, во-первых, стало тяжеловато по причине возраста и болезней, а во-вторых, наших пенсий хватит только на дорогу туда, не говоря уже о том, что надо там жилье снять, питаться и по экскурсиям ездить да на обратную дорогу. Простились мы уже с ней с югом навсегда. Теперь наш весь отдых – на садовом участке. Счастье, что хоть он у нас есть, а то я знаю, некоторые в нашем возрасте только на диване валяются и телевизор смотрят, это же скучно-то как!

Опрос провела В.ГОРДЕЕВА.

ИЗ ПРОКУРАТУРЫ

Выявлены нарушения

Сланцевской городской прокуратурой в период с 17.04.2012 по 12.05.2012 с привлечением ОУФМС России по Сланцевскому району, ГЭБ и ПК ОМВД России по Сланцевскому району, ТОУ Роспотребнадзора по Ленинградской области в Сланцевском, Кингисеппском и Волосовском районе проведена проверка исполнения требований законодательства о санитарно-эпидемиологическом благополучии, миграционного законодательства в деятельности ООО "Санкт-Петербургские шампанские вина", расположенного по адресу г.Сланцы, ул.Баранова 1.

При проведении проверки были выявлены многочисленные нарушения законодательства. На предприятии осуществляется производство виноградных вин (шампанского) с нарушением требований ст. 11,15 Федерального Закона от 30.03.99 № 52-ФЗ "О санитарно-эпидемиологическом благополучии населения", Санитарных правил для винодельческих предприятий № 5788-91 от 7.06.1991 г. Кроме того, в административно-бытовых помещениях в производственном цехе, организовано проживание 21 иностранного гражданина в антисанитарных условиях. В санитарно-бытовых помещениях, бойлерной, теплоцентре осуществляется прием и приготовление пищи, сушка и стирка рабочей одежды обуви, что является нарушением ст. 24,25 Федерального Закона от 30.03.99 № 52-ФЗ "О санитарно-эпидемиологическом благополучии населения", п.10.5 Санитарных правил для винодельческих предприятий № 5788-91 от 7.06.1991 г

Так же проверкой установлено, что на территории арендованных площадей ООО "Санкт-Петербургские шампанские вина" у ООО "Сакура" по договору аренды от 27.10.2009 проживали иностранные граждане. Из полученных объяснений следует, что помещения для проживания им были предоставлены ООО "Санкт-Петербургские шампанские вина".16 иностранных граждан, выявленных при проверке, были привлечены к административной ответственности по ст.18.8 КоАП РФ части 1 в виде штрафа ОУФМС России Ленинградской области по Сланцевскому району.

Постановлениями Сланцевского городского суда Ленинградской области от 17.04.2012 № 5-12/2012, №5-11/2012 Мурадова Насиба Умаровна и Махмудов Олим Икромович были привлечены к административной ответственности по ст.18.8 часть 1 КоАП РФ, подвергнуты штрафу и административному выдворению за пределы РФ. Вышеуказанные граждане проживали на территории предприятия ООО "Санкт-Петербургские шампанские вина", с нарушением установленного порядка пребывания на территории РФ.

Порядок оформления приглашения на въезд в Российскую Федерацию иностранных граждан и лиц без гражданства регулируется Федеральными законами от 25 июля 2002 г. N 115-ФЗ "О правовом положении иностранных граждан в Российской Федерации" (с изм. и доп.), от 15 августа 1996 г. N 114-ФЗ "О порядке выезда из Российской Федерации и въезда в Российскую Федерацию" (с изм. и доп.); от 18 июля 2006 г. N 109-ФЗ "О миграционном учете иностранных граждан и лиц без гражданства в Российской Федерации" (с изм. и доп.), а также принимаемыми во исполнение этих Законов постановлениями Правительства РФ. Законом предусмотрены соответствующие обязанности лиц, принимающих иностранных граждан или лиц без гражданства. Указано, что должностные лица, обеспечивающие обслуживание или выполняющие обязанности, связанные с соблюдением условий пребывания в стране иностранных граждан или лиц без гражданства, а также порядка их регистрации, оформления соответствующих документов, их передвижения в пределах РФ, изменения места их жительства, несут ответственность в соответствии с законодательством РФ. Постановлением Правительства РФ от 15 января 2007 г. N 9 "О порядке осуществления миграционного учета иностранных граждан и лиц без гражданства в Российской Федерации" (с изм. и доп.) утверждены Правила осуществления миграционного учета иностранных граждан и лиц без гражданства в Российской Федерации, в которых определены, в частности, сроки подачи заявлений о регистрации указанных лиц, сроки уведомления об их прибытии в место пребывания, направляемые в территориальный орган Федеральной миграционной службы, а также порядок направления уведомлений об убытии иностранных граждан и лиц без гражданства из места их временного проживания.

По результатам проверки Сланцевским городским прокурором внесено представление об устранении нарушений действующего законодательства. Вынесены постановления о возбуждении дела об административном правонарушении в отношении юридического лица ООО "Санкт-Петербургские шампанские вина" по ст. 6.3 КоАП РФ (нарушение законодательства в области обеспечения санитарно-эпидемиологического благополучия населения) и в отношении заместителя генерального директора по ст.18.9 часть 3 КоАП РФ (предоставление помещения для проживания иностранным гражданам, находящимся на территории РФ с нарушением установленного порядка).

А.КИБИТКИНА,
помощник Сланцевского городского прокурора.

Надежность проверена временем

Профессионализм и надёжность вневедомственной охраны проверена временем. В этом году исполняется 60 лет со дня создания службы – опыт показал, что надежную защиту может обеспечить только государственная правоохранительная структура, обладающая грамотными, хорошо подготовленными сотрудниками, обеспеченная необходимым комплексом вооружения, спецсредствами, техникой, надежной правовой базой.

Именно такой, на сегодняшний день и является вневедомственная охрана в Сланцевском районе (Отдел межрайонной вневедомственной охраны ОМВД России по Кингисеппскому району осуществляющая охрану объектов на территории Кингисеппского и Сланцевского районов).

Вневедомственная охрана занимает достойное место в системе Министерства внутренних дел России и вносит свою лепту в выполнение поставленных Президентом Российской Федерации приоритетных задач по усилению борьбы с терроризмом, успешно выполняя значимые и ответственные функции. За счет использования современных технологий, охранных систем нового поколения, грамотного составления маршрутов сотрудники вневедомственной охраны окажутся на объекте в считанные минуты. Более чем за полувековой период существования служба вневедомственной охраны претерпела радикальные перемены, но охрана работает стабильно и с высокой степени надежностью.

За 60 лет приложено немало усилий для того, чтобы стать одной из самых высокоорганизованных, мобильных и технически оснащенных служб в системе МВД.

В настоящее время на пульте вневедомственной охраны охраняется более 250 квартир граждан и объектов на территории города Сланцы. Находясь в системе единой дислокации, нарядами групп задержания ежегодно пресекается более 1000 административных правонарушений, чем вносится весомый вклад в охрану общественного порядка.

60 – солидный, уважаемый возраст. Много этапов пройдено. Каждое десятилетие – отдельная веха истории Охраны. Особенно сложными, насыщенными и богатыми на события для службы стали последние несколько лет. Именно в эти годы Охрана возмужала и окрепла, трансформировалась, превратившись в современную, мощную профессиональную структуру.

Отрадно отметить, что большинство собственников осознанно выбирают нашу службу, предпочитая надежность и опыт дешевизне альтернативных структур.

Нынешние условия ставят перед службой ответственные задачи. Грамотное их решение, зрелый подход к обеспечению имущественной и личной безопасности граждан, повышение технической оснащённости, высокий профессионализм в условиях жесткой конкуренции позволяет прочно удерживать ведущие позиции в этой сфере. Именно вневедомственной охране распоряжением Правительства Российской Федерации от 2 ноября 2009 г. № 1629-р доверено охранять особо важные для страны объекты. Накопленный в последние годы опыт доказал эффективность деятельности службы и в обеспечении общественного порядка.

Отдельно хотелось бы поблагодарить администрацию МО Сланцевский муниципальный район за понимание и постоянную поддержку службы.

Д.Ю.СЫСОЕВ,
начальник ОМВО охраны ОМВД по Кингисеппскому району, подполковник полиции.

ИЗ ЗАЛА СУДА

Ремонт был выполнен некачественно

Сланцевский городской суд частично удовлетворил требования истца о возмещении ущерба и морального вреда, причиненного при выполнении работ по ремонту автомобиля

Истец обратилась в суд с иском к ответчику - индивидуальному предпринимателю и просила взыскать с него в возмещение материального ущерба, причиненного при выполнении работ по ремонту принадлежащего ей автомобиля 171252 руб. 84 копейки, а также компенсацию морального вреда в размере 20000 рублей.

Рассмотрев дело, суд пришел к следующему. Статьей 29 Закона РФ от 07.02.1992 года N 2300-1 "О защите прав потребителей" установлено, что потребитель при обнаружении недостатков выполненной работы вправе по своему выбору потребовать: безвозмездного устранения недостатков; соответствующего уменьшения цены выполненной работы; безвозмездного изготовления другой вещи из однородного материала такого же качества или повторного выполнения работы. Потребитель вправе отказаться от исполнения договора о выполнении работы и потребовать полного возмещения убытков, если в установленный указанным договором срок недостатки выполненной работы не устранены исполнителем. Потребитель также вправе отказаться от исполнения договора, если им обнаружены существенные недостатки выполненной работы или иные существенные отступления от условий договора. Потребитель вправе потребовать полного возмещения убытков, причиненных ему в связи с недостатками выполненной работы.

Из акта выполненных работ следует, что стоимость ремонта автомобиля, включая работы, материалы, установленные запчасти, составила 79626 руб. 42 коп. Истец заявила требование о взыскании данной суммы с ответчика, поскольку работы по замене ремня генератора на принадлежащем ей автомобиле были произведены некачественно и привели к поломке двигателя.

Согласно заключению судебной автотехнической экспертизы, повреждение ремня генератора на автомашине истца могло быть вызвано некорректной его установкой работниками мастерской автосервиса и повлиять на выход из строя двигателя указанного автомобиля. Кроме того, установлено, что кроме замены ремня генератора в мастерской больше никаких деталей в автомобиле истца не заменялось. При этом третьи лица поясняли, что одновременно при замене ремня генератора должны были быть заменены и натяжные ролики.

Истец оспаривает, что ей предлагалось представить для замены еще какие-либо детали, ответчик и третьи лица не доказали, что это предложение от них поступало, а в силу ст. 56 ГПК РФ именно на них лежит обязанность доказать это.

При этом суд обращает внимание на то, что и в экспертном заключении указан перечень работ, которые должны провести работники при выполнении замены ремня генератора, а именно: осмотреть ремень на наличие признаков механических повреждений, проверить натяжитель, промежуточный (паразитный) ролик ремня привода генератора, проверить шкивы. Также эксперт отметил, что при замене ремня привода генератора механик сервиса не выявил повреждений на шкиве генератора и шкиве коленчатого вала, установил новый ремень на дефектные шкивы, что привело к повреждению ремня привода генератора.

Ответчик и третьи лица не представили доказательств тому, что ими все необходимые действия при осуществлении замены ремня генератора были выполнены.

Таким образом, суд полагает, что истцом доказан факт ненадлежащего выполнения работы по замене ремня генератора в мастерской автосервиса, в результате которого был причинен материальный ущерб имуществу потребителя. Требование истца о возмещении ей ответчиком материального ущерба по ремонту автомобиля в другой сервисной мастерской являются законными и обоснованными по праву.

Однако с размером этого ущерба суд не может согласиться, принимая во внимание, что по заключению той же судебной автотехнической экспертизы часть работ, проведенных по заказу истца, ООО "Петровский СПб", не была связана с ремонтом двигателя. Требование истца о взыскании с ответчика неустойки в размере понесенного ею ущерба удовлетворению не подлежит, поскольку неустойка взыскивается лишь в случаях нарушения установленных сроков выполнения работы, а также нарушения сроков удовлетворения законных требований потребителя. Поскольку сроки в данном случае были пропущены, оснований для взыскания неустойки у суда не имеется.

Суд счел доказанной вину работников ответчика в причинении морального вреда истцу .При определении размера компенсации суд исходит из характера и объёма причиненных истцу нравственных страданий и степени вины ответчика, учитывает требования разумности и справедливости. Подлежит взысканию с ответчика в пользу истца компенсация морального вреда в размере 15000 руб.

Поскольку в ходе судебного разбирательства установлено, что ответчик отказался в добровольном порядке удовлетворить требования потребителя, с него в доход местного бюджета подлежит взысканию штраф в размере 52679 рублей 22 коп.

В соответствии со ст. 98 ГПК РФ с ответчика в пользу истца подлежат взысканию расходы на оплату экспертизы в размере 25000 руб.

Slancevsky.lo.sudrf.ru.

ДЛЯ ДЕЛОВЫХ ЛЮДЕЙ

Субсидия на развитие собственного дела подлежит налогообложению

Средства, полученные индивидуальным предпринимателем, применяющим УСН, в виде федеральной субсидии на развитие собственного дела, не являются целевым финансированием в целях ст. 251 НК РФ. Указанные средства следует учитывать в порядке, предусмотренном гл. 26.2 НК РФ, в качестве внереализационных доходов. Данный порядок налогообложения распространяется в том числе и на суммы субсидий, полученные индивидуальным предпринимателем, применяющим УСН на основе патента (Письмо Минфина России от 20.04.2012 № 03-11-11/132).

Постановил на кадастр – плати земельный налог

Уплата земельного налога должна производиться за земельный участок даже в том случае, если нет документов о межевании данного участка, но при этом указанный участок поставлен на кадастровый учёт как ранее учтённый с приблизительной площадью. Объясняется это тем, что налоговая база по земельному налогу определяется на основании сведений о земельном участке, содержащихся в государственном кадастре недвижимости (Письмо Минфина России от 19.04.2012 № 03-05-06-02/32).

МИНФИН ИНФОРМИРУЕТ:

Письмо Минфина России от 21.07.2011 N 03-03-06/4/80: затраты работника на проезд внутригородским общественным транспортом за период командировки учитываются в расходах, если положение о возмещении сотрудникам таких затрат закреплено локальным нормативным актом.

Письмо Минфина России от 05.04.2011 N 03-04-05/3-225: средства, полученные предпринимателем - плательщиком УСН в рамках госпрограммы по борьбе с безработицей, не облагаются НДФЛ.

Письмо Минфина России от 31.01.2012 N 03-11-11/20: предоставление в аренду конструкций для размещения рекламы лицам, которые не являются рекламодателями, не облагается ЕНВД.

ГИБДД сообщает

ЗДРАВСТВУЙ, ЛЕТО!

Заканчивается весна, впереди – летние каникулы. Значит, скоро мы увидим, как беззаботная детвора будет гулять во дворах, помчится по улице на роликах, скейтбордах, велосипедах.

Конечно, очень удобно и безопасно держать ребенка дома, но ведь это неправильно и невозможно. Значит выход один: повторить с ребенком основные правила дорожного движения, научить учитывать непредвиденные опасности. Нашим детям не хватает не столько знаний теории, сколько умения применить эти знания в нужном месте и в нужное время. Совет родителям: перед началом каникул совершите с ребенком экскурсию по городу. Откажитесь от автоматического заучивания ПДД. Учите его смотреть, видеть, анализировать.

Кроме того, нелишним будет проверить экипировку вашего ребенка для катания на роликах, велосипедах, скутерах. Несколько примеров пренебрежения средствами защиты: 6 мая в 00.30 у д.11 по ул.Ленина девушка в возрасте 16 лет, управляя скутером, не справилась с управлением и совершила наезд на препятствие с последующим опрокидыванием. В результате ДТП водитель скутера и пассажир были госпитализированы с травмами различной тяжести. Ею были нарушены несколько пунктов ПДД: она перевозила пассажира и оба они были без мотошлемов. Ведется административное расследование.

14 мая в 18.30 ученик 2 класса катаясь на роликовых коньках, был без шлема, при падении получил травму головы. Наличие необходимых средств защиты – наколенников, налокотников, мотошлема – залог безопасного катания и езды.

Всем – веселого, безопасного летнего отдыха!

В.СТЕПАНОВА,
инспектор по пропаганде ОГИБДД ОМВД России по Сланцевскому району.

15 мая в 14.00 на автодороге Рожки-Горки-М.Руя водитель автомашины Москвич-2140, не имея права управления транспортным средством, не выбрал безопасную скорость движения, не справился с управлением и совершил опрокидывание. В результате ДТП водитель 1973 г.р. скончался на месте.

19 мая в 8.20 на перекрестке ул.Кирова – М.Горького водитель автомашины ВАЗ-21102 не уступил дорогу водителю автомашины ВАЗ-21013, имеющему преимущество в движении, в результате чего произошло столкновение. В ДТП никто не пострадал.

20 мая в 16.00 у д.112 по Комсомольскому шоссе водитель а/м ВАЗ-2106 не выбрал безопасную скорость движения, не справился с управлением и совершил наезд на препятствие, после чего с места ДТП скрылся. Ведётся административное расследование.

Обсуждался проект правил благоустройства

В администрации Сланцевского городского поселения состоялись публичные слушания по проекту правил благоустройства города. Провел слушания первый заместитель главы администрации поселения Л.Ц.МАЛАЩИНСКИЙ.

Были обсуждены предварительно поданные предложения. Одно из них - запретить выпас крупного рогатого скота на территориях городского поселения, не предназначенных для этого. В Сланцах действительно порой можно видеть коров, свободно гуляющих по улицам и дворам, поэтому предложение было поддержано. Правда, осталось не совсем понятным, каким образом устанавливать хозяев, чтобы привлечь их к административной ответственности. Но если такая необходимость назреет, видимо, придется как-то решать этот вопрос. Владельцам коров все-таки стоило бы проявить уважение к жителям города.

Следующее предложение касалось уточнения понятия "временная стоянка транспортных средств" и введения ограничения для временной стоянки не более 6 часов. Ограничение не касается зон, специально оборудованных для стоянки транспорта; во всех остальных случаях, по мысли автора, следует руководствоваться установленными дорожными знаками. Данное предложение связано также с предписаниями надзорных органов в целях обеспечения пожарной безопасности, общественной безопасности, проведения ремонтных работ и т.п.

Свои предложения внесла Сланцевская городская прокуратура, но участники публичных слушаний приняли их не в полном объеме. Первое из них касалось уточнения обязанности владельца здания содержать прилегающую территорию. В качестве возражения прозвучала информация о судебной практике по данному вопросу, которая не поддерживает позицию Сланцевской горпрокуратуры. Определяющая роль принадлежит органам местного самоуправления, считают в городской администрации. Как пояснил Л.Ц.Малащинский, фактически собственникам земельных участков предлагается проводить уборку прилегающих территорий на определенном расстоянии, если эти территории не закреплены за другими владельцами.

Второе предложение касалось определения специализированной организации, с которой необходимо заключать договор на вывоз твердых бытовых отходов. Данное определение было дополнено словами "и/или лицензированная". Следующее предложение также касалось сокращения времени стоянки автотранспорта, с предложенной формулировкой участники слушаний согласились. Уточняя вопрос по содержанию памятных досок на зданиях, Л.Ц.Малащинский отметил, что это является обязанностью муниципальных органов, тогда как иные информационные знаки и указатели на доме обязан содержать собственник.

Был задан вопрос и о том, кто имеет право привлекать к ответственности нарушителей правил благоустройства. Начальник отдела муниципального хозяйства администрации городского поселения И.П.Гроссе сказала, что отдельные направления курируют сотрудники отделов администрации, а в целом можно обращаться в отдел внутренних дел.

Комментируя предложенный проект Правил благоустройства, И.П.Гроссе отметила, что главной целью документа является приведение его в соответствие с действующим законодательством, поскольку прежние правила разрабатывались в 2006 году. В новом проекте введении понятийный аппарат, что облегчает толкование отдельных положений, четко прослеживается связь с другими нормативными документами, например, с положением об обращении с опасными отходами. Ответственность за нарушение правил устанавливается на основе Кодекса об административных нарушениях. В реальности это может означать довольно серьезный штраф, что в свою очередь будет побуждать жителей, собственников жилья и других объектов искать легальный выход из проблемной ситуации. Увеличение оборудованных стоянок для автотранспорта на дворовых территориях, - яркий тому пример. Что касается так называемых свободных территорий, не закрепленных за кем-либо, жителям города следует иметь в виду, что постоянно содержать их за счет бюджетных средств у города нет возможности.

"Правила благоустройства принимаются для граждан, - сказала в заключение И.П.Гроссе. - Контролировать их соблюдение, беспокоиться о том, чтобы обстановка в городе была комфортной, должен каждый житель. Гражданская активность каждого идет на пользу всем".

Контроль объектов гражданской обороны

В соответствии с Приказами МЧС России №381 от 09.08.2010 года, №382 от 09.08.2010 года определены объекты надзора в области защиты населения и территорий от чрезвычайных ситуаций природного и техногенного характера. Это федеральные органы исполнительной власти и их территориальные органы, органы исполнительной власти субъектов Российской Федерации, органы местного самоуправления, а также организации, имеющие потенциально опасные объекты, на которых производятся, перерабатываются, хранятся и транспортируются пожаровзрывоопасные, опасные химические и биологические вещества; объекты экономики, обеспечивающие жизнедеятельность населения; объекты, к которым установлены требования в области защиты населения и территорий от чрезвычайных ситуаций. Объектами надзора в области гражданской обороны являются федеральные органы исполнительной власти и их территориальные органы, органы исполнительной власти субъектов Российской Федерации, органы местного самоуправления и организации, отнесенные к группам по гражданской обороне, продолжающие работу в военное время, имеющие на своем балансе объекты гражданской обороны (защитные сооружения, специализированные складские помещения, санитарно-обмывочные пункты, станции обеззараживания одежды и обработки техники) и имущество гражданской обороны, в том числе технические средства, обеспечивающие гражданскую оборону.

Планирование и проведение плановых и внеплановых проверок в области гражданской обороны и защиты населения и территорий от чрезвычайных ситуаций проводится в соответствии с Федеральным законом от 26 декабря 2008 г. № 294-ФЗ "О защите прав юридических лиц и индивидуальных предпринимателей при осуществлении государственного контроля (надзора) и муниципального контроля".

Объектами жизнеобеспечения являются объекты, обеспечивающие жизнедеятельность населения - объекты водоснабжения и канализации, очистки сточных вод, тепло- и электроснабжения, гидротехнические сооружения. Основные требования, предъявляемые к данным объектам, регламентированы Федеральным законом от 21 декабря 1994 г. N 68-ФЗ "О защите населения и территорий от чрезвычайных ситуаций природного и техногенного характера", Федеральным законом 12 февраля 1998 года N 28-ФЗ "О гражданской обороне", принятыми в соответствии с ними нормативными правовыми актами.

К основным требованиям по предупреждению чрезвычайных ситуаций на объектах жизнеобеспечения относятся: разработка распорядительных и организационных документов по вопросам предупреждения чрезвычайных ситуаций; разработка и реализация объектовых планов мероприятий по предупреждению чрезвычайных ситуаций; прогнозирование чрезвычайных ситуаций техногенного и природного характера, определение и периодическое уточнение показателей риска чрезвычайных ситуаций для производственного персонала и населения на прилегающей территории; обеспечение готовности объектовых органов управления, сил и средств к действиям по предупреждению и ликвидации чрезвычайных ситуаций; подготовка персонала к действиям при чрезвычайных ситуациях; декларирование безопасности, лицензирование и страхование ответственности за причинение вреда при эксплуатации опасного производственного объекта и гидротехнического сооружения (при их наличии); создание объектовых резервов материальных и финансовых ресурсов для ликвидации чрезвычайных ситуаций.

Основные требования в области гражданской обороны на объектах жизнеобеспечения регламентированы Приказом МЧС России №687 от 14.11.2008 года "Об утверждении положения об организации и ведении гражданской обороны в муниципальных образования и организациях".

С.ЛОНСКАЯ,
ст. инспектор ОНД Сланцевского района.

ИЗ КАБИНЕТА СЛЕДОВАТЕЛЯ

Хищение денежных средств

13.04.2012 заместителем начальника СО ОМВД России по Сланцевскому району возбуждено уголовное дело по признакам преступления, предусмотренного ст.158 ч.2 п. в УК РФ по факту хищения денежных средств с причинением значительного ущерба гражданину.

В ходе расследования установлено, что в период с 10.04.2012 по 12.04.2012 не трудоустроенная, ранее судимая за аналогичные преступления гражданка С., выполняя ремонтные работы в одной из квартир дома, расположенного в дер.Гостицы Сланцевского района, воспользовавшись отсутствием хозяев квартиры, тайно похитила денежные средства, причинив своими действиями потерпевшему значительный материальный ущерб на общую сумму 91000 рублей.

Благодаря оперативным действиям сотрудников полиции преступление раскрыто по «горячим следам». Уголовное дело в отношении С. направлено в Сланцевский городской суд. Ст.158 ч.2 УК РФ предусматривает наказание в виде лишения свободы на срок до 5 лет.

О.В.ПАРАМОНЕНКО,
заместитель начальника СО ОМВД России по Сланцевскому району,
капитан юстиции.

ИЗ СЛЕДСТВЕННОГО КОМИТЕТА

Следственным отделом по г.Сланцы следственного управления Следственного комитета Российской Федерации по Ленинградской области закончено расследование уголовного дела по признакам преступления, предусмотренного ч.1 ст.318 УК РФ по факту применения Ч. насилия не опасного для жизни или здоровья к представителю власти П. – сотруднику ОМВД России по Сланцевскому району.

Уголовное дело направлено в Сланцевский городской суд для рассмотрения по существу.

Информация получена от заместителя руководителя Следственного отдела по г.Сланцы следственного управления Следственного комитета РФ, майора юстиции И.А.ПОДКУРКОВА.

УРОК ДЛЯ ПОТРЕБИТЕЛЯ

Покупаем паштеты и пироги

Многие утверждают, что паштеты и пироги, очень вредны для здоровья, зачастую ими можно запросто отравиться. Но это не так. Главное, на что следует обратить внимание, а тем более в жаркий период, это на количество жира, содержащегося в продуктах. Общий ориентир таков: если на этикетке баночки с паштетом указано, что в 100 г продукта не более 10 г жиров, то он относительно нежирный. Чтобы свести риск отравления этими продуктами на нет, надо соблюдать простые меры предосторожности. Отправляйтесь за мясными продуктами в хорошо зарекомендовавшие себя магазины. Всегда проверяйте срок годности, никогда не покупайте просроченные продукты, даже по самым низким ценам. Храните все мясные продукты в строгом соответствии с инструкциями на этикетке. Часто пироги потребители разогревают перед употреблением, это не возбраняется, но перед тем, как их есть, убедитесь, что они полностью разогрелись. И ещё. Не разогревайте то, что осталось, во второй раз.

Пересол – вреден

Медики всегда советуют пищу не досаливать, потому что излишнее ее количество пагубно отражается на здоровье. Соль состоит из двух элементов – натрия и хлора. Некоторое количество натрия необходимо организму, чтобы регулировать водный баланс, но люди едят больше соли, чем требуется, а потому у некоторых начинает «скакать» давление. Ежедневно человеку надо 0,5-1,6 г натрия, то есть четверть чайной ложки соли. Такое количество можно получить из пищи, не соля её.

Большая часть соли поступает из готовых продуктов, и лишь около 26% добавляется во время приготовления пищи и за столом.

Продукты с высоким содержанием натрия на вкус не очень солоны: сыр, хлеб, печенье, сухие завтраки, соусы, мясо сырого или варёного копчения, колбасы, чипсы, консервы и т.д. Отправляясь в магазин за покупками, обращайте внимание на этикетки. На них должно быть указано содержание натрия в том или ином продукте. Чтобы подсчитать количество соли, умножьте цифру, относящуюся к натрию на 2,5 (если количество указано в гр.). Если оно указано в мг, сначала умножьте цифру на 2,5, а результат разделите на 1000. Помните о том, что норма натрия на целые сутки должна быть не более 1,6 г. Некоторые утверждают, что морская соль полезнее поваренной. Однако, это заблуждение. В морской соли содержится немного больше некоторых минералов, например, йода, но она никак не повлияет на качество вашей пищи. Много ли съешь морской соли? Ну, на чуть-чуть, может быть, меньше обычной. Только стоит она дороже поваренной.

Продукт «годен до…»

Закон требует, чтобы на пищевых продуктах имелась надпись «годен до…». Она призвана защищать потребителей от опасности пищевого отравления. Также Закон обязывает маркировать так большинство скоропортящихся продуктов. К таким относятся: расфасованная свежая птица, мясо, рыба; подвергнутые кулинарной обработке мясо, рыба и птица; готовые блюда и салаты; паштеты и мягкие сыры. Вы сильно рискуете отравиться, если пьёте или съедаете продукты, срок хранения которых истек, даже, когда вам кажется, что они нормальные на вкус.

Помните, что пищу надо хранить не только в течение указанного срока, но и с соблюдением условий хранения, указанных на упаковке. Наверное, вам случалось купить молоко или йогурт, у которого срок хранения ещё несколько дней, а они испортились уже. Это значит, что в торговой сети не соблюдали режим хранения. Продукты, которые хранятся дольше, например, консервы, сухофрукты, масло и т.д. маркируют «желательно употребить до…». Надпись указывает время, в течение которого продукт будет находиться в идеальном состоянии. Правда, в том случае, если вся «цепочка» - производитель – поставщик – торговая сеть не нарушат условия хранения.

Подготовила
В.ГОРДЕЕВА.

ЮРИДИЧЕСКИЕ НОВОСТИ

Если заготовка лекарственных трав ведется в лесу

Приказом Рослесхоза от 05.12.2011 N 511 «Об утверждении Правил заготовки пищевых лесных ресурсов и сбора лекарственных растений» установлены права и обязанности граждан и юридических лиц, осуществляющих использование лесов для заготовки пищевых лесных ресурсов и сбора лекарственных растений, а также требования к использованию лесов при осуществлении такой заготовки.

Под заготовкой пищевых лесных ресурсов и сбором лекарственных растений понимается предпринимательская деятельность, связанная с изъятием, хранением и вывозом таких лесных ресурсов из леса. К пищевым лесным ресурсам относятся, в частности, дикорастущие плоды, ягоды, орехи, грибы, семена, березовый сок и др.

Граждане и юридические лица осуществляют заготовку пищевых лесных ресурсов и сбор лекарственных растений на основании договоров аренды лесных участков. Заготовленные ресурсы являются собственностью арендатора. Применяемые арендаторами технологии должны исключать истощение имеющихся ресурсов.

* * *

Приказом Рослесхоза от 05.12.2011 N 512 «Об утверждении Правил заготовки и сбора недревесных лесных ресурсов» установлены права и обязанности граждан и юридических лиц, осуществляющих использование лесов для сбора и заготовки лесных ресурсов, а также требования к использованию лесов при осуществлении такой заготовки.

Под заготовкой и сбором лесных ресурсов понимается предпринимательская деятельность, связанная с изъятием, хранением и вывозом соответствующих лесных ресурсов из леса. К недревесным лесным ресурсам относятся, в частности, пни, береста, кора деревьев и кустарников, хворост, веточный корм, еловая, пихтовая, сосновая лапы, елки (и другие деревья) для новогодних праздников, мох, лесная подстилка, камыш, тростник и подобные лесные ресурсы. Граждане и юридические лица осуществляют заготовку и сбор недревесных лесных ресурсов на основании договоров аренды лесных участков. Заготовленные ресурсы являются собственностью арендатора.

ГИМС информирует

В прошедшие выходные дни инспекторами ГИМС проводилось патрулирование водных объектов района. При проверке маломерных судов одним из основных является нарушение правил регистрации маломерных судов. Составлено 7 административных протоколов. Обращаем внимание судоводителей на соблюдение правил регистрации маломерных судов.

На Гдовской земле: полю ратной славы № 1 быть!!!

Год истории, каковым объявлен год нынешний, как никогда призывает нас обратиться к истокам прошлого, к опыту, отваге и мудрости наших предшественников. Славным событием года является 770-летие разгрома крестоносцев-захватчиков ратоборцами Александра Невского «У Вороньего Камня».

В этом году, 18 апреля (по старому стилю 5 апреля), исполнится 770 лет со дня победы русских защитников Александра Невского над рыцарями Ливонского ордена на Чудском озере. Эта битва, вошедшая в историю как Ледовое побоище, стала поистине судьбоносной для России. Русская рать тогда решительно пресекла первый «Дранг нах остен» западных захватчиков, утвердив на века вперёд Западные рубежи нашей Родины. По приглашению заместителя главы Гдовского района Арины Фирсовой, как член Совета ветеранов Сланцевского района, я присутствовал на мероприятиях, посвященных этой знаменитой дате. Все они проходили в Самолве и Кобыльем Городище. В 10 часов в храме Михаила Архангела (Кобылье Городище) состоялось паломническое богослужение по павшим ратникам дружины Александра Невского. А в 11 часов прошел торжественный митинг в Кобыльем Городище. Торжественным маршем во время митинга прошествовал взвод почётного караула штаба Западного военного округа, звучали над Причудьем звуки духовой музыки... Все, как 20 лет, когда в Кобыльем Городище устанавливали памятник Александру Невскому. В 11 час. 30 мин. был открыт музей первой экспедиции на месте Ледового побоища. В 13 часов все увидели реконструкцию сражения с участием военно-исторических клубов.

Праздник принес массу положительных эмоций. Здесь, на берегу Чудского озера, собрались все, кто неравнодушен к историческим победам дружины Александра Невского.

По имеющейся информации, после решения всех технических задач, в Гдовском районе появится поле ратной славы. В России этот высокий статус имеют исторические места, где прошли победные для русского оружия битвы – Куликовская битва, Бородинское сражение и сражение на Курской дуге. Место Ледового побоища будет четвёртым, хотя и по хронологии, и по значению – оно первое.

Для меня Александр Невский – это национальный герой, который первым был причислен к лику святых за государственное гражданское служение.

В.АНДРЕЕВ,
помощник депутата Государственной Думы адмирала В.П.Комоедова.

На снимке справа: председатель комиссии по историческому, духовному и культурному наследию общественной палаты Ленобласти А.Н.Кирпичников беседует с В.А.Андреевым.
(Подробно обо всех мероприятиях в материале Т.А.Павловой - ниже).

В память о славной победе на Чудском озере

18 апреля отмечается День воинской славы - День победы русских воинов князя Александра Невского над немецкими рыцарями на Чудском озере, которой в этом году исполнилось 770 лет. Особенно торжественно этот юбилей отмечают на древней псковской земле, где расквартированы воинские части 76-й гвардейской десантно-штурмовой дивизии. В Пскове 18 апреля началось торжественным богослужением для воинов-десантников в воинском храме св.Александра Невского. Божественную литургию возглавил настоятель храма протоиерей Олег Тэор. На горе Соколиха близ Пскова десантники, представители власти и общественности приняли участие в церемонии возложения венков и цветов к монументу Александра Невского, отдали воинские почести павшим в боях русским воинам. В этот же день в Пскове начались III международные Александро-Невские чтения, собравшие исследователей России и ближнего зарубежья. Частью юбилейных торжеств на Псковской земле стал прошедший 22 апреля на месте исторической битвы в деревне Самолва Гдовского района VI Международный фестиваль исторической реконструкции «Ледовое побоище». О том, как проходили торжества, рассказывает заведующая отделом краеведения центральной городской библиотеки Т.А.ПАВЛОВА:

- Этот юбилей вызвал интерес и у сланцевчан. Участники творческих объединений, действующих на базе сланцевской центральной библиотеки, – краеведы, литобъединение, любители фотографии – заинтересовались предстоящим фестивалем и захотели увидеть это действо, а работники библиотеки помогли им организовать поездку на этот праздник. Готовясь к поездке, просматриваешь литературу, ищешь сведения в Интернете. Ведь мы едем в края легендарные, где история - буквально на каждом шагу. Уже в дороге возникает разговор о достопримечательностях этих мест. А остановка в Залахтовье с его сказочно-красивым сосновым лесом на озерном берегу и загадочной и древней историей – как прелюдия к основной теме дня. Дорога тем временем свернула с шоссе в сторону и запетляла наперегонки с рекой Желчой. Речь в автобусе пошла о находящихся неподалеку легендарных озерах, их святынях. Хвала современной технике! Если бы она не поработала здесь в преддверии праздника и ожидания многочисленных гостей, то возможность проехать по этой грунтовке была бы под большим вопросом. Чем ближе к Чудскому озеру, тем оживленнее движение – все едут на праздник.

Берег Чудского озера, деревня Кобылье Городище с памятным крестом на въезде - здесь будет торжественное открытие фестиваля. Само название свидетельствует о порубежно-оборонном назначении этого места: в 1462 году здесь псковичами была построена крепость – городище и возведен храм во имя св. Архангела Михаила – небесного покровителя русского воинства.

Узкая полоска суши между храмом и озером вместила в себя памятники защитникам Отечества разных эпох – ратникам Александра Невского, солдатам Великой Отечественной и сегодняшним пограничникам. За многие столетия уровень воды поднялся, и озеро скрыло место исторической битвы и легендарный Вороний Камень. Как часто бывает в жизни, история переплетается с обыденностью, так и здесь в глухой деревушке живет память о нашей славе и святынях. Белоснежный древний храм под небесно-голубыми куполами – один из немногих уцелевших на Чудском побережье памятников псковского зодчества (памятник федерального значения). В этом храме был крещен почитаемый всеми православными старец Николай Гурьянов, здесь уже с детских лет он прислуживал в алтаре и был благословлен владыкой Вениамином Петроградским и Гдовским.

Появление в Кобыльем Городище памятника Александру Невскому – это отдельная история, заслуживающая внимания. Ведь памятнику нынче исполняется 20 лет. Автор его известный скульптор Валентин Козенюк. Другой памятник князю Александру работы этого скульптора, гораздо более величественный, установлен в Санкт-Петербурге на площади Александра Невского. Памятник в Кобыльем Городище сооружен в 1992 году, в год 750-летия Ледового побоища. Он установлен по инициативе патриотической российской общественности, на общественных началах в смутное время вступления страны в период реформ. Волей судьбы случилось так, что памятник Александру Невскому был установлен военными моряками – офицерами и курсантами Ленинградского высшего военно-инженерного училища под руководством первого заместителя начальника училища, капитана 1-го ранга Александра Васильевича Бобракова. В 1991 году в связи с приближающимся 750-летием Ледового побоища был проведен шлюпочный курсантский поход к месту легендарной битвы, которое в то время никак не было обозначено. И действовавшее при училище военно-историческое общество решило установить на месте битвы деревянный памятный крест. В дальнейшем эту идею одобрила патриотическая общественность и появилась возможность установить еще и бронзовый памятник Александру Невскому. Установка креста и памятника состоялась в марте 1992 года при содействии командования Ленинградского военного округа. Это был целый военизированный поход, в котором были задействованы офицеры и курсанты нескольких высших военных училищ Северной столицы, Почетный караул ленинградского военного округа, духовой оркестр, общественно-патриотическая организация «Княжеская дружина», казачий хор и т.д. К ним присоединились школьники из Колпино и Пушкина. Установку памятника произвели курсанты Высшего военно-морского инженерного училища и Высшего военно-строительного училища, доставленные с помощью летчиков авиационной дивизии. В установке им оказал поддержку техникой и материалами местный рыболовецкий колхоз. Открытие памятника 29 марта 1992 года стало большим и красивым праздником – почетный караул, оркестр, концерт, показательные выступления - свое мастерство продемонстрировали псковские десантники.

Знаменательно, что именно военнослужащие, защитники Отечества, стали инициаторами и исполнителями идеи увековечения места Ледового побоища. В смутные времена они установили здесь монумент с надеждой на возрождение России.

Нынешнее торжество началось в храме с поминального богослужения. К памятнику перед храмом торжественно промаршировал строй курсантов-моряков под Андреевским флагом, военный оркестр, прошли гдовские пограничники. Открытие праздника стало действительно красивым и торжественным действом благодаря участию Почетного караула, военного оркестра и военнослужащих Западного военного округа, курсантов военных вузов, суворовцев и студентов из Санкт-Петербурга, которые совершили трехдневный поход в честь 770-летия легендарной битвы по маршруту Санкт-Петербург — Великий Новгород — Изборск — Псков — Самолва — Санкт-Петербург. Свежий озерный ветер развевал флаги и разносил далеко окрест колокольный звон, предварявший начало торжественного открытия праздника. С поздравительными речами выступили глава Гдовского района Н.Миронов, председатель госкомитета Псковской области по культуре А.Голышев, председатель Псковского землячества в Москве В.Туманов, участники и организаторы первого военно- патриотического похода в Кобылье Городище для установки памятника, капитан первого ранга А.Бобраков, полковник пехоты Е.Абрамов, депутат Госдумы, в то время начальник тыла похода А.Габриэлян. Выступали председатель клуба кавалеров ордена Александра Невского В.Кобяко, завкафедрой отечественной истории и музеелогии Псковского Государственного университета В.Аракчеев, завкафедрой Михайловской военно-патриотической академии В.Мильбах, академик А.Кирпичников, настоятель Псковского воинского храма святого Александра Невского протоиерей Олег Тэор. По окончании речей к памятнику были торжественно возложены цветы и гирлянды, прозвучали залпы салюта.

После торжественной части целая колонна автотранспорта направилась в Самолву, где развернулись основные события фестиваля. В нем приняли участие 120 реконструкторов из Псковской области, Владимира, Москвы, Санкт-Петербурга и Ленинградской области, Тулы, а также из Латвии и Эстонии. Участники фестиваля представили доспехи и вооружение Руси и Западной Европы исключительно 13-го века — времени, когда произошла битва на льду Чудского озера. Это было условием нынешнего фестиваля.

На подходах к месту ристалищ гостей праздника встретил целый палаточный городок, где бойко торговали сувенирами и всевозможными угощениями. Уже до начала представления готовые к бою дружинники, всадники, лучники и прекрасные дамы дефилировали перед зрителями, давая возможность рассмотреть свои наряды и вооружение. Можно было увидеть облачения рыцаря-пилигрима, дружинников, бояр, ливонских воинов, католических монахинь и русских селян. Перед началом представления особо задиристые рыцари и латники начали воинственно выкрикивать что, мол, было ваше, станет нашим! - подзадоривая противников и зрителей. Зрители очень живо и эмоционально реагировали.

Реконструкция сражения 1242 года на Чудском озере началась с инсценировки нападения немецкого отряда на поселение рыбаков. Как это и бывало в те давние времена, мирные жители погибают, несмотря на отважные попытки встать на защиту родных очагов с топорами и кольями в руках. После этого на сцену вышли участники Ледового побоища. В ходе инсценировки реконструкторы показали тактику и построение обоих воинств, в том числе - ливонскую «свинью», особенности конного и пешего боя. В битве участвовали лучники, мечники, воины с боевыми топорами и копьями. Немецкая «свинья» устремляется навстречу дружине Александра Невского, но сражение завершается победой русского воинства. После короткой, но горячей схватки, как и 770 лет назад, ливонцы, потерпев поражение, частично полегли на поле боя, остальные позорно бежали. Зрители горячо приветствовали победителей. Под громкие аплодисменты все участники реконструкции предстали перед зрителями.

После побоища состоялась серия зрелищных поединков. Воины стремились показать свое искусство владения оружием. Искусство исторического фехтования продемонстрировали представители разных реконструкторских клубов в пеших поединках и в конных ристаниях. Зрители смогли увидеть серию бугуртов — массовых сражений. Участники реконструкции отметили, что бугуртов было около 10 — больше, чем на всех предыдущих фестивалях. Всадники состязались в искусстве поражения мишени — «сарацина», в меткости при владении шестом. В заключение состоялось награждение победителей турниров.

В этот же день, 22 апреля, в Самолве состоялось торжественное открытие нового музея. Получилось так, что нынешний юбилей вобрал в себя не одну дату. Еще одна знаменательная историческая веха – это 50-летие окончания комплексной экспедиции Академии наук СССР по уточнению места Ледового побоища, которой руководил военный историк, кандидат военно-исторических наук генерал Георгий Караев. Эта экспедиция начала работу в 1959 году, в деревне Самолва находился штаб экспедиции. Историки долго не могли точно определить место, где произошло Ледовое побоище, из-за изменчивости гидрографии озера. Но, благодаря длительным исследованиям, его удалось определить. Сама инициатива создания музея принадлежит участнику экспедиции, писателю, журналисту Владимиру Потресову и организатору регионального проекта «Чудские чтения» Татьяне Наместниковой. В нем представлены архивные записи исследователей, фотографии, находки, поисковое снаряжение и личные вещи участников. Открытие музея в Самолве - это еще один шаг к реализации идеи создания Поля ратной славы и музея-заповедника здесь в районе места исторической битвы, достойного увековечения памяти героических защитников Отечества. Но тема памяти подвига Александра Невского и русских ратников на этот год еще не исчерпана - в начале июня в Пскове и Гдове намечено проведение очередных Региональных Чудских чтений. Нужно отметить, что 770-летие Ледового побоища в Гдовском районе постарались отметить достойно, подготовка и организация фестиваля были на должном уровне. В общей сложности в Самолве и селе Кобылье Городище в этот день побывало не менее двух тысяч туристов из Пскова, Москвы, Петербурга, Великого Новгорода, Твери, Эстонии. Праздник получился замечательным, все участники нашей поездки получили яркие впечатления. Поездка прошла, а желание побывать еще раз в этих краях не покидает. Эти места завораживают и своей красотой и своей древностью, и даже труднодоступность их только подогревает интерес.

После такой поездки еще больше возникает потребности обратиться к литературе за новыми сведениями и пропущенными подробностями. А тем и поводов для новых путешествий – великое множество.

Люби и знай свой край!

Материалы полосы подготовила В.ГОРДЕЕВА.

Красные могилы

Продолжение. Начало в № 19.

Местные жители относились к этим невысоким пригоркам, скрывавшим в густой траве каменные оградки, длинные ряды камней и редкие каменные кресты, как к старинным кладбищам времен Литовского нашествия. Жители тех деревень, которые оказались в зоне боевых действий, иногда были вынуждены участвовать в погребении тел погибших. Этих чужих неизвестного рода-племени не хотелось хоронить на кладбище, где лежат свои близкие и родные. И в ряде случаев выход был найден, хоронили на старом кладбище-жальнике, если таковой был поблизости. Один из таких жальников находится северо-восточнее деревни **Гостицы** на берегу Плюссы. В 1898 году на нем проводились археологические раскопки. 13 мая на станции Гостицы размещался штаб отряда полковника, графа Палена. Сюда были доставлены первые пленные красноармейцы, в том числе - «красный генерал» комбриг Николаев. В это же время здесь возникло братское захоронение красноармейцев. Впоследствии рядом с ним на песчаных холмах среди сосен стали появляться гражданские могилы. Так, уже в советские годы, образовалось кладбище. По воспоминаниям старожилов, здесь же была могила белых воинов, со временем ее следы затерялись.

В деревне **Загривье,** в скверe у клуба, есть братская могила. В 1919 году здесь, в конце деревни, были расстреляны двое плененных раненых красных разведчиков. Местной крестьянке Екатерине Мироновой разрешили похоронить их в роще за Загривьем. Местный житель И.А.Гуревский в тайне ночами со свечкой в подвале собственного дома на трехпудовом камне выбил зубилом надпись: «В память погибшим борцам за свободу 1919 г.», затем он отвез камень на могилу». В течение 20 лет Загривье - в составе Эстонии и в отличие от Советской России, буржуазная Эстония с могилами не боролась, и этот памятник сохранился до 1967 года. В районе Кондуши и Радовели были расстреляны В.Ф.Забелин, Смирнов, Е.Любимский. В мае 1919 года «на Кондуши, захваченные белыми, повела атаку рота красноармейцев, но атака захлебнулась встреченная кинжальным, ружейным и пулеметным огнем. Четырех убитых красноармейцев недалеко за деревней похоронили местные жители». В 1967 году, по решению исполкома городского совета останки из всех близлежащих захоронений были перенесены в сквер в центре деревни Загривье. Позднее сюда были перезахоронены и воины Советской Армии, погибшие на Нарвском плацдарме в 1944 году. Кстати сказать, это - обычная практика для Ленинградской области. Во время ВОВ, как и во время Гражданской, бои проходили на подступах к городу в одних и тех же тактически важных местах. Советские солдаты погибали там же, где и красные солдаты, и хоронили их рядом.

Отряду полковника Георга было приказано очистить от красных деревню **Монастырек.** 13 мая эскадрон 6-й стрелковой дивизии белые окружили раньше, чем он успел приготовиться к бою**.** В самом конце деревни рядом с несуществующей ныне часовней, под столетней сосной расположен мемориал, состоящий из трёх памятников. Один из этих памятников отмечает место братской могилы «Красноармейцам павшим от рук белогвардейцев в мае 1919 г».

28 ноября 1919 года Монастырек упоминается в телеграмме Юденича эстонскому командованию: «Красные заняли Монастырек, сильно напирают с юга. Если до вечера не будет разрешен переход на левый берег Нарвы, катастрофа неизбежна...». Сланцевский краевед С.А.Пронин так описывает это событие: «Командир роты 165 стрелкового полка Василий Фомин в бою, у деревни Монастырек, отлично выполнил боевую задачу командования. Малочисленная рота, увлекаемая командиром, обходным маневром навела панику в рядах врага. Стремительный порыв красноармейцев этой роты дал возможность другим подразделениям окончательно овладеть деревней Монастырек.» В 1977 году в своей статье «Почтим память героев» сланцевский краевед Ф.А.Чуркин сетует: «Старожилы деревни Монастырек помнят место захоронения 28 воинов Красной Армии, павших в боях осенью 1919 года. Его необходимо обозначить, хотя бы обложить камнями». Здесь речь идет о двух могилах. Сохранилась одна - датированная маем 1919 года.

И белые и красные казнили своих противников. Но, если красный террор подразумевал уничтожение противника по классовому, а точнее, по социальному признаку (священнослужители, офицеры, буржуазия, интеллигенция и члены их семей), то представители белой армии производили наказание согласно приговору военно-полевого суда за конкретные (в их понимании) преступления. Во многих случаях казни проводились без суда, но и в этих случаях они не носили классовый характер. Члены Новосельского комбеда (д.**Новоселье**) были арестованы в родной деревне в мае 1919 года и отправлены в Гдов, где после состоявшегося суда и вынесения приговора были казнены. После отступления Белой армии родственники привезли тела казненных и похоронили их в братской могиле на Новосельском кладбище. В 1966 году, со слов очевидцев, был составлен список казненных:

1. Дроздов Андрей Андреевич – из д.Перницы. «Повешен за то, что участвовал в раздаче помещичьей земли крестьянам».

2. Дроздов Александр Васильевич – «Комиссар Красной Армии. Приехал на побывку, выдан местным жителем, повешен в Рудно».

3. Трифонов Илья Васильевич (прозвище Илья бедный) – из д.Заовражья – «Зачем хлеб отбирали по продразверстке. А он был бедняк из бедняков».

4. Федоров (или Филлипов) Михаил Николаевич – из д.Климатино. «Тоже за участие сбора хлеба по продразверстке».

5. Светлова Анна Семеновна – из д. Ждовля. «Ее брат был организатором Советской власти, председателем Сельсовета и судьей, хоть и неграмотный был».

6. Соловьев И.И. – председатель волисполкома.

В этом списке нет казненных за принадлежность к какому-либо сословию, но указана деятельность на период существования Советской власти. Памятник-обелиск на братской могиле комбедовцев реставрирован и переоборудован 5 ноября 1971 г.

Наступление развивалось стремительно, территория современного Сланцевского района была захвачена в один день. Красноармейские заставы взяты врасплох. Узнав о наступлении Белой армии, совработники бросились бежать. Не всем это удалось, многих выдавали местные жители, пострадавшие от Советской власти. На кладбище деревни **Выскатка** на могиле уроженца этой деревни, секретаря первой коммунистической ячейки Василия Матросова, сохранился надгробный памятник. Текст на памятнике гласит: «Матросов Василий Матвеевич, 1873 года рождения, первый председатель Выскатского сельского совета, убит белогвардейцами 11 мая 1919 года. Вечная память». Вызывает сомнение дата – 11 мая, т.к. известно, что наступление началось 13 мая. Если допустить, что в надписи на памятнике нет ошибки, то обстоятельства гибели председателя сельского совета неясны. Известно, что отряд поручика Данилова начал свои действия на этом направлении только 12 мая вечером. Накануне наступления полковником Ветренко должна была быть выделена партия разведчиков для действия в тылу противника, для подготовки продвижения своих колонн на Выскатку. Возможно, Матросов погиб от их рук. Здесь же, в селе Выскатка, был вытащен из больницы и расстрелян раненый военрук уездного военкомата, уроженец деревни Казино, Г.С.Рассадкин. Дата его ранения и смерти не установлены.

В деревне **Лососкино**, у часовни, лежит на земле огромный ствол берёзы. По воспоминаниям местных жителей, на этой берёзе 13 мая 1919 года был повешен Александр Владимирович Василевский. Он родился в 1884 году, член РКП(б), по образованию землемер, в 1918 году был командирован Гдовским уездным земельным отделом уисполкома в Ложголовскую волость. Здесь он организовывал Советскую власть на местах, осуществлял партийную работу. Как землемер, проводил в деревнях волости передел - поровенку земли - всем поровну, по едокам. Среди крестьян Ложголовской волости было много зажиточных крестьян, владельцев больших участков земли, и приезд землемера-коммуниста в волость для передачи земли бедноте был встречен ими враждебно. Трудно было устроиться на квартиру, приютила беднота в дер.Ложголово. На работу нужно было ходить в дер.Ликовско и Данилово, где находился волисполком. Он приехал сюда с женой и двумя дочерьми. Когда раздел земли был завершен, настала пора подумать о семье. Для этого решили организовать трудовую коммуну из трех семей (среди них была и семья Василевского), члены которой решили воспользоваться благоустроенным хозяйством Козьегорского монастыря. В начале апреля 1919 года Ложголовский коллектив РКП(б) отправил в Гдовскую уездную Организацию партии большевиков коммунистов заявление, в котором просит: *«оказать полное содействие тов. Василевскому для организации сельскохозяйственной трудовой коммуны в Козьегорском Монастыре.*

До сего времени в районе Ложголовской волости нет ни сельскохозяйственной Коммуны, ни артели ни какого-либо трудового советскаго хозяйства.

Обсудив на общем собрании коллектива всесторонние настоящее положение беднейшего трудового населения Ложголовской волости, была единогласно вынесена резолюция о необходимости создания коммуны на земле Козьегорского Монастыря единственного места во всей волости, где таковая возможна, да, и, кроме того, пора прекратить существование Козьегорских тунеядцев, эксплуатирующих чужой труд.

Козьегорский Монастырь содержит двух работников, одному платит 50 руб. в месяц, другому - ничего, по тем соображениям, что он беженец и ему деться не куда. Живут работники в сарае очень грязном и темном, в котором содержится упряжь и прочий хлам, тогда как монашки занимают отдельные кельи и очень чистенькие, а некоторые даже и отдельные дома. Кроме того, при Монастыре имеется приют, в котором содержится 11 девочек; этих несчастных детей не посылают в этом году в школу находящуюся в 1/2 версте от Монастыря, вероятно, потому, что в советских школах не учат Закон Божий, а коверкают детские души бедняков и сирот у себя в Монастыре, заставляя детей кланяться в пояс и целовать руку после каждого ответа ребенка.

Председатель Василевский
Секретарь И.В.Грачев.»

Известие о наступлении белых было получено в исполкоме с утра 13 мая. Василевский вместе с секретарем ячейки РКП(б) Грачевым Иваном Васильевичем решили уходить через с.Осьмино на Петроград. Грачев ушел благополучно. А Василевский по дороге из Ложголово в Данилово в дер. Ликовско встретил конный отряд белых, свернул к дер. Лычно, но было поздно, местный житель указал на него белым. Они догнали его, обыскали, нашли при нем партбилет. С криком «бей коммуниста, вот тебе за Гороховую, вот тебе за землю» избили его, сняли верхнюю одежду и повесили в деревне Ликовско на березе. Веревку предоставили местные жители. Два дня висел труп Василевского, и, как жена покойного ни просила белого коменданта волости, он не разрешил его снять. И только на третьи сутки по просьбе крестьян соседних домов было разрешено убрать труп повешенного в ночное время. Место для захоронения было отведено в дальнем углу кладбища в селе **Ложголово**. Эта могила сохранилась до настоящего времени. Металлический памятник установлен в 1967 году.

Жальник у деревни **Руя** еще в 19 веке был описан исследователем Трусманом. Он находится на берегу реки Руя. В нескольких сотнях метров от него был мост. Осенью 1919 года за эту переправу разгорелись ожесточенные бои. Со стороны деревни Кривицы к мосту прорвался 94-й стрелковый полк, со стороны Попковой Горы - 97-й стрелковый полк. Стремительное продвижение красных, угрожавших перерезать железную дорогу Гдов-Нарва, заставило командование белых перебросить на станцию Поля дополнительные силы. Однако, как пишет в своих воспоминаниях Родзянко: «Находившиеся против нас силы противника были во столько раз многочисленнее и лучше нас снабжены техническими средствами, а наши части настолько устали, что эта последняя попытка перейти в наступление не дала ни каких результатов; ни 1-я, ни 4-я дивизии не смогли продвинуться». Бои, проходившие 7-го ноября, продолжались до 27 ноября. Здесь погибли и были похоронены 42 красноармейца 94-го стрелкового полка. Сланцевский краевед С.А.Пронин так описывает эти похороны в газете «Знамя труда». «Закрепив успех, воины посвятили однодневный отдых памяти погибших товарищей. Отдавая последние воинские почести, прощались красноармейцы с павшими в боях». «В похоронах принимали участие и местные жители. В своих банях они отогревали трупы … затем бережно укладывали в гробы и хоронили в могилу».

Погибших в боях за переправу красноармейцев похоронили на жальнике у деревни Руя. Мраморный памятник поставлен в 1967 году. В метрической книге погоста села Ольгин Крест, о которой мы упоминали выше, есть запись, из которой видно, что тридцатичетырехлетний солдат Островского полка Северо-Западной армии, житель деревни Радовель 2 ноября погибший в деревне Руя, похоронен 10 ноября на приходском кладбище села Ольгин Крест.

В многодневных ноябрьских боях за ключевой перекресток дорог у деревни Выскатка была обстреляна и сожжена близлежащая деревня **Рыжиково**. Эта деревня расположена на берегу живописного Кушельского озера. На южной ее околице, у самой дороги, до наших дней сохранился небольшой заросший травой бугорок, увенчанный православным крестом. Это - братская могила, в которой, по словам местных жителей, похоронено 11 белых и красных солдат. Вот как описаны эти события в донесениях того времени: «Командир отделения Николай Павлович Сексимушкин и красноармеец Алексей Дмитриевич Бойков, отбивая контратаку врага у деревни Рыжиково, не оставили своей позиции и меткими очередями из станкового пулемета не позволили обойти наши позиции с фланга». Деревня была сожжена, лошади реквизированы, и у разоренных жителей хватило сил только на то, чтобы выдолбить в мерзлой земле могилу и похоронить собранные в окрестностях трупы. В настоящее время за этой могилой ухаживает Татьяна Скворцова из Рыжиково. Осенью 1944 года здесь, в бою за деревню Выскатка, встретились карательный и партизанский отряды. Деревня опять была сожжена. На берегу озера появилась партизанская могила. В послевоенные годы ее перенесли в Сланцы.

На кладбище деревни **Рудно** находится могила уроженца соседней д. Гусева Гора - Шалбина Александра Васильевича командира 3-го батальона 15-го Орловского пехотного полка, погибшего осенью 1919 года на реке Нарове. Александр родился в 1893 году в апреле. Окончил Рудненскую школу и Должское высшее начальное училище. Учился только на «отлично», играл на мандолине, писал стихи, катался на коньках. В 1911 году Александр уехал в Питер. Работал на главном Почтамте. В 1914 году его взяли на службу в царскую армию. Вначале он приехал в отпуск в форме вольноопределяющегося, затем стал прапорщиком. С войны он вернулся в начале 1918 года. Устроился работать на почту в Рудно. В сентябре 1918 года он уходит в Красную Армию. Вначале служил в Кронштадте, затем был на краткосрочных курсах, попросил направить в свои места. Летом 1919 года в Гусевой Горе были белые. Кто-то им сказал, что сын Шалбиных служит в Красной Армии.

Приходил офицер, смотрел фотографию красного командира, но семье ничего плохого не было. Осенью 1919 года, после ухода белых, Александр Шалбин приехал верхом на лошади. Помылся в бане, надел чистое белье. На пальце ноги у него была мозоль, мама завязала её бинтом. Рассказывал, как под Ямбургом белые пустили на них танки. Один батальон идти в бой отказался.

А.ЛУКАШОВ,
краевед.

Продолжение - в следующем номере газеты «Знамя труда».

ДАЙДЖЕСТ

Средний класс утекает из оппозиции

Филологи, социологи и другие исследователи рассказали общественности о работе, проделанной на майских митингах. Опросами тех, кто приходит на акции оппозиции, ученые начали заниматься еще в декабре. А потому - им есть с чем сравнивать. Оказалось, что за прошедшие месяцы митингующие заметно «обнищали». Об этом говорят исследователи из РГГУ во главе с Екатериной Семирхановой. К примеру, согласно опросам, в декабре 20% участвовавших в акциях протеста владели собственными средствами производства, еще 10% были управленцами, и всего лишь 10% - иждивенцами (причем сюда записывали не только пенсионеров и инвалидов, но и студентов со школьниками).

Из работающих, каковых было 60%, 49% имели зарплату выше среднего уровня и лишь 11% - ниже. На майских же митингах произошла резкая маргинализация протестной публики: значительно сократилось число собственников средств производства и управленцев. При этом выросло количество иждивенцев, низкооплачиваемых работников, и даже, что удивительно, в протестном движении появилась новая группа - рабочий класс. Правда, в условиях Москвы, где заводов днем с огнем не сыщешь, в рабочий класс исследователям пришлось записывать всех, кто делает хоть что-то своими руками - начиная от сантехников и заканчивая таксистами. С одной стороны, появление среди протестующих «простого народа» может восприниматься оппозицией положительно - ведь это означает перетекание в их ряды потенциального путинского электората. С другой стороны, это говорит об «утекании» среднего класса. Одновременно со сменой контингента изменились и требования. Исследователи, которые проводили опросы, давали участникам митингов листочки с разными требованиями и просили отметить те, которые они поддерживают. В декабре наибольшим спросом пользовались либеральные идеи, больше свобод для СМИ и т.д. В мае популярными оказались требования национализации предприятий, прогрессивного налога, дополнительных налогов для богатых. Одним словом те, которые характерны для людей с низким уровнем доходов.

YTPO.ru, 12.05.12.

Чубайс заработал за год 260 млн рублей...

Компания «Роснано» опубликовала сведения о доходах и имуществе руководства. Согласно этим данным, председатель правления Анатолий Чубайс в 2011 году заработал 260 миллионов 156 тысяч рублей. Большую часть доходов ему принесла «продажа части земельного участка» в Тверской области: в результате сделки Чубайс получил 135 миллионов 594 тысяч рублей.

Второй по прибыльности источник доходов главы «Роснано» — ценные бумаги, которые принесли 91 миллион 845 тысячи рублей. Доход «по основному месту работы» составил 22 миллиона 410 тыс. руб. А начисления по банковским вкладам принесли ему в 2011 году 10 миллионов 307 тысяч рублей. Отмечается, что Анатолий Чубайс направил на благотворительные цели 10 миллионов 248 тысяч рублей. Для сравнения, в 2010 г. его доходы составили 212 миллионов 35 тысяч рублей, а на благотворительность он направил 11 млн 811 тыс. руб. Кроме того, председатель правления «Роснано» владеет квартирой в Москве площадью 175,8 м^2, двумя машиноместами площадью 30,6 м^2. В собственности Чубайса находятся земельный участок в Московской области общей площадью 55 538 м^2, автомобиль BMW X5, снегоход Yamaha и автоприцеп. О доходах его супруги в материалах, опубликованных на сайте «Роснано», не сообщается.

www.rambler.ru, 02.05.12.

ПОНЕДЕЛЬНИК, 28 МАЯ

ПЕРВЫЙ КАНАЛ.
05:00 - Новости.
05:05 - Доброе утро.
09:00 - Новости.
09:20 - Контрольная закупка.
09:50 - Жить здорово!
10:55 - Модный приговор.
12:00 - Новости (с субт.).
12:20 - "Женский доктор" - сериал.
13:20 - Хочу знать.
14:00 - Другие новости.
14:25 - Понять. Простить.
15:00 - Новости (с субт).
15:15 - "Девичья охота" - сериал.
16:15 - Между нами, девочками.
17:00 - Жди меня.
18:00 - Вечерние новости (с субтитрами).
18:45 - Давай поженимся!
19:50 - Пусть говорят.
21:00 - Время.
21:30 - "Побег" - сериал.
22:30 - "Никита Хрущев. Голос из прошлого" - д. сериал.
23:30 - Вечерний Ургант.
00:00 - Познер.
01:00 - Ночные новости.
01:20 - Непутевые заметки.
01:40, 3:05 - "ОХОТА" - х.ф.
03:00 - Новости.
03:35 - Хочу знать.

КАНАЛ "РОССИЯ-1".
05:00 - Утро России.
05:07, 05:35, 06:07, 06:35, 07:07, 07:35, 08:07, 08:35 - Вести-Санкт-Петербург.
09:00 - С новым домом!
09:45 - О самом главном.
11:00 - Вести.
11:50 - Вести. Дежурная часть.
12:00 - "Тайны следствия" - сериал.
13:00 - Люблю, не могу!
14:00 - Вести.
14:50 - "Ефросинья. Таежная любовь" - сериал.
15:45 - "Кровинушка" - сериал.
16:45 - Вести. Дежурная часть.
17:00 - Вести.
17:50 - "Сваты" - сериал.
18:55 - Прямой эфир.
20:00 - Вести.
20:50 - Спокойной ночи, малыши!
21:00 - "Дорога на остров Пасхи" - сериал.
00:35 - СПб. Вести +.
00:55 - "Профилактика" - ночное шоу.
02:05 - "ФЛАГИ НАШИХ ОТЦОВ" - х.ф.
04:45 - Вести. Дежурная часть.

ПЯТЫЙ КАНАЛ.
06:00 - Сейчас.
06:10 - "След. Прощание" - сериал.
07:00 - ЛОТ.
08:00 - Утро на "5".
10:00 - Сейчас.
10:30 - "Дикая природа: шпион среди антилоп гну" - д.ф.
10:45, 12:30 - "МУР есть МУР - 2" - сериал.
12:00 - Сейчас.
15:00 - Место происшествия.
15:30 - Сейчас.
16:00 - Открытая студия.
18:00 - Место происшествия.
18:30 - Сейчас.
19:00 - Петербургское телевидение.
20:00 - "Детективы. Дорожное происшествие" - сериал.
20:30 - "След. Последняя игра" - сериал.
21:15 - "След. Эффект Андрея Чикатило" - сериал.
22:00 - Сейчас.
22:25 - Момент истины.
23:25 - "ОТЦЫ И ДЕДЫ" - х.ф.
01:05 - Профилактика до 06:00.
01:05- Вещание на Санкт-Петербург и область до 06:00 будет осуществляться по кабельным сетям.
01:05 - "С Земли на Луну" - сериал.
03:20 - "ТРИ НЕГОДЯЯ В СКРЫТОЙ КРЕПОСТИ" - х.ф.

КАНАЛ НТВ.
05:55 - НТВ утром.
08:30 - "Литейный" - сериал.
09:30 - ЧП.
10:00 - Сегодня.
10:20 - ЧП. Обзор за неделю.
10:55 - До суда.
12:00 - Суд присяжных.
13:00 - Сегодня.
13:30 - "Паутина" - сериал.
15:30 - Сегодня в Санкт-Петербурге.
16:00 - Сегодня.
16:25 - Прокурорская проверка.
17:40 - Говорим и показываем.
18:30 - Сегодня в Санкт-Петербурге.
19:00 - Сегодня.
19:30 - "Братья" - сериал.
21:25 - "Странствия Синдбада" - сериал.
23:15 - Сегодня. Итоги.
23:35 - Сегодня вечером в Санкт-Петербурге.
23:55 - Честный понедельник.
00:45 - Школа злословия.
01:30 - Главная дорога.
01:45 - Профилактика.

КАНАЛ СТС.
06:00 - "Мстители. Величайшие герои Земли" - м.ф.
07:00 - "Папины дочки" - сериал.
07:30 - "Скуби и Скрэппи" - м.ф.
08:00 - "Светофор" - сериал.
08:30 - "Молодожены" - сериал.
09:00 - 6 кадров.
09:30 - Нереальная история.
12:30 - М.ф.
14:00 - "ИЗГОЙ" - х.ф.
16:40 - 6 кадров.
17:00 - Галилео.
18:00 - 6 кадров.
19:00 - "Воронины" - сериал.
20:00 - "Дневник доктора Зайцевой" - сериал.
21:00 - "Закрытая школа" - с.
22:00 - "КИБОРГ" - х.ф.
23:40 - 6 кадров.
00:30 - Кино в деталях.
01:30 - 6 кадров.
01:45 - "ОТКРЫТКИ С КРАЯ СВЕТА" - х.ф.
03:40 - "НЕВЕЗУЧИЕ" - х.ф.
05:15 - "Эврика" - сериал.

ТНТ - САНКТ-ПЕТЕРБУРГ.
07:00 - Школа ремонта.
07:55 - Ешь и худей!
08:30 - "Иствик" - сериал.
09:20 - "Жизнь после славы" - д.ф.
10:40 - М.ф.
13:25 - "Универ" - ситком.
14:00 - "Любовь на районе" - сериал.
14:30 - Дом-2. Lite.
16:55 - "АДРЕНАЛИН" - х.ф.
18:30 - "Реальные пацаны" - сериал.
19:00 - "Интерны" - ситком.
19:30 - "Универ" - ситком.
20:00 - "Реальные пацаны" - сериал.
20:30 - "Интерны" - ситком.
21:00 - "ШПИОН ПО СОСЕДСТВУ" - х.ф.
23:00 - Дом-2. Город любви.
00:00 - Дом-2. После заката. Спецвключение.
00:30 - "Бункер, или Ученые под землей" - сериал.
01:00 - Профилактика.
06:00 - Необъяснимо, но факт.

КАНАЛ "РОССИЯ-К".
07:00 - Евроньюс.
10:00 - Наблюдатель.
11:15 - "Перри Мэйсон" - сериал.
12:10 - "Надежда Казанцева. Парадоксы судьбы" - д.ф.
12:35 - Линия жизни. Владимир Бортко.
13:35 - "А ЕСЛИ ЭТО ЛЮБОВЬ?" - х.ф.
15:10 - "История произведений искусства" - док. сериал.
15:40 - Новости культуры СПб.
15:50 - "Голубой щенок", "Пони бегает по кругу" - м.ф.
16:20 - "Поместье сурикат" - док. сериал.
17:05 - Русский стиль. Купечество.
17:30 - Звезды мирового фортепианного искусства. Евгений Кисин.
18:25 - "Эрнан Кортес" - д.ф.
18:35 - Ступени цивилизации. "Казни египетские" - док. сериал.
19:30 - Новости культуры.
19:45 - Главная роль.
20:05 - Сати. Нескучная классика...
20:45 - Полиглот. Итальянский с нуля за 16 часов! № 9.
21:30 - К 75-летию Андрея Битова. "Раздвоение вечности, или Меж двух столиц Империи".
22:10 - Тем временем.
22:55 - Урок для взрослых. "Ищу учителя" - д.сериал.
23:40 - Новости культуры.
00:00 - Урок для взрослых. "А ЕСЛИ ЭТО ЛЮБОВЬ?" - х.ф.
01:40 - "Перри Мэйсон" - сериал.
02:30 - "История произведений искусства" - д.сериал.

КАНАЛ ТВ-3.
06:00 - Мультфильмы.
08:00 - "Без следа" - сериал.
09:00 - Х-версии.
10:00 - Параллельный мир.
11:00 - Городские легенды. "Институт Сербского" - д.ф.
11:30 - "ВНЕ ДОСЯГАЕМОСТИ" - х.ф.
13:15 - Удиви меня!
15:15 - "Без следа" - сериал.
16:05 - Мистические истории.
17:00 - Параллельный мир.
18:00 - "Твой мир" - сериал.
19:00 - "Кости" - сериал.
21:00 - Мистические истории.
22:00 - "Загадки истории: Остров демонов" - док. сериал.
23:00 - "Без следа" - сериал.
00:00 - FM TV: Эгоист.
01:00 - Трамвай-желание.
02:00 - Последние известия. Обзор блогов.
02:05 - "Бомба для Советов" - д.ф.
02:45 - "Джентльмены удачи" - д.ф.
03:30 - "Анатомия катастроф" - док. сериал.
04:00 - Последние известия. Обзор прессы.
04:05 - "Битва экстрасенсов. Битва континентов" - д.с.
06:00 - Последние известия. Обзор блогов.
06:05 - Смеха ради.

КАНАЛ "РОССИЯ-2".
05:00 - Все включено.
05:55 - Индустрия кино.
06:25 - В мире животных.
07:00 - Вести-спорт.
07:10 - Все включено.
08:10 - Моя рыбалка.
08:40, 11:45 - Вести.ru.
09:00 - Вести-спорт.
09:15 - "ЗЕМЛЯ - ВОЗДУХ" - х.ф.
11:00 - Вопрос времени. Водный мир.
12:25 - Планета футбола.
12:55 - Дзюдо. Международный турнир "Большой шлем".
14:25 - "НАВОДЧИК" - х.ф.
16:20 - Проф. бокс.
18:10, 00:50 - Вести-спорт.
18:25 - "ПОЛИЦЕЙСКАЯ АКАДЕМИЯ" - х.ф.
21:45 - Неделя спорта.
22:40 - Технологии древних цивилизаций.
23:45 - Наука 2.0. Большой скачок. Великие мухи науки.
00:15 - Рейтинг Тимофея Баженова. Законы природы.
01:00 - Вести.ru.
01:15 - Tor Gërl.
02:10 - Моя планета.
04:05 - Неделя спорта.

ЗВЕЗДА
6.00 - Особый отдел. Операция "Миг".
7.00 - "Девять жизней Нестора Махно" - сериал.
9.00, 13.00, 16.00, 18.00, 22.00 - Новости.
9.15 - "Девять жизней Нестора Махно" - сериал.
12.25 - Невидимый фронт.
13.15 - Рецепт здоровья.
13.30 - PRO здоровье.
13.45 - Шаг к долголетию.
14.00 - Мастерская здоровья.
14.15 - "На всех широтах..." - сериал.
16.20 - "Говорит полиция" - сериал.
18.30 - Пора к врачу.
18.35 - 1001 тайна.
18.50 - Мастерская здоровья.
19.05 - PRO здоровье.
19.40 - "Государственная граница" - х.ф.
21.05 - "Тайная стража" - сериал.
22.30 - "Пограничный пес Алый" - х.ф.
23.45 - "Я служу на границе" - х.ф.
1.45 - "Русь изначальная" - х.ф.
4.40 - "Есть идея!" - х.ф.

Продолжается подписка на газету ЗНАМЯ ТРУДА *на второе полугодие 2012 года.*

Льготы для подписчиков сохраняются.

ДО 20 ИЮНЯ МОЖНО ПОДПИСАТЬСЯ:

	на 6 месяцев	на 1 месяц
*на почте: - до адресата	- 269 руб.94 коп.	- 44 руб.99 коп.
- до востребования (газеты получать в почтовых отделениях)	- 257 руб.34 коп.	- 42 руб.89 коп.
*коллективная в редакции (не менее 10 чел., газеты получать в редакции)	- 151 руб.20 коп.	- 25 руб.20 коп.

ВТОРНИК, 29 МАЯ

ПЕРВЫЙ КАНАЛ.
05:00 - Новости.
05:05 - Доброе утро.
09:00 - Новости.
09:20 - Контрольная закупка.
09:50 - Жить здорово!
10:55 - Модный приговор.
12:00 - Новости (с субт).
12:20 - "Женский доктор" - сериал.
13:20 - Хочу знать.
14:00 - Другие новости.
14:25 - Понять. Простить.
15:00 - Новости (с субт).
15:15 - "Девичья охота" - сериал.
16:15 - Между нами, девочками.
17:00 - Жди меня.
18:00 - Вечерние новости (с субтитрами).
18:45 - Давай поженимся!
19:50 - Пусть говорят.
21:00 - Время.
21:30 - "Побег" - сериал.
22:30 - Среда обитания. Око за око.
23:30 - Вечерний Ургант.
00:00 - Национальная телевизионная премия "ТЭФИ-2011".
02:10, 03:05 - "ДЖЕК-ПОПРЫГУНЧИК" - х.ф.
03:00 - Новости.
04:25 - Хочу знать.

КАНАЛ "РОССИЯ-1".
05:00 - Утро России.
06:07, 06:35, 07:07, 07:35, 08:07, 08:35 - Вести-Санкт-Петербург.
09:00 - С новым домом!
09:45 - О самом главном.
11:00 - Вести.
11:50 - Вести. Дежурная часть.
12:00 - "Тайны следствия" - сериал.
13:00 - Люблю, не могу!
14:00 - Вести.
14:50 - "Ефросинья. Таежная любовь" - сериал.
15:45 - "Кровинушка" - с.
16:45 - Вести. Дежурная часть.
17:00 - Вести.
17:50 - "Сваты" - сериал.
18:55 - Прямой эфир.
20:00 - Вести.
20:30 - Спокойной ночи, малыши!
20:40 - "Дорога на остров Пасхи" - сериал.
21:40 - Футбол. Товарищеский матч. Россия - Литва. Прямая трансляция из Швейцарии.
23:45 - "Профилактика" - ночное шоу.
00:55 - СПб. Вести +.
01:15 - Честный детектив.
01:50 - "МЕХ: ВООБРАЖАЕМЫЙ ПОРТРЕТ ДИАНЫ АРБУС" - х.ф.
04:00 - "Закон и порядок" - сериал.

ПЯТЫЙ КАНАЛ.
06:00 - Сейчас.
06:10 - "След. Труп невесты" - сериал.
07:00 - ЛОТ.
08:00 - Утро на "5".
10:00 - Сейчас.
10:30 - "Дикая природа: шпион среди антилоп гну" - д.ф.
10:45 - "МУР есть МУР - 2" - сериал.
12:00 - Сейчас.
12:30 - "МУР есть МУР - 2" - сериал.
15:00 - Место происшествия.
15:30 - Сейчас.
16:00 - Открытая студия.
18:00 - Место происшествия.
18:30 - Сейчас.
19:00 - Петербургское телевидение.
20:00 - "Детективы. Голубая кровь" - сериал.
20:30 - "След. Тихая заводь" - сериал.
21:15 - "След. Наследник из приюта" - сериал.
22:00 - Сейчас.
22:25 - "КОНТРУДАР" - х.ф.
00:05 - "ПРОРЫВ" - х.ф.
02:00 - "Любовь на острие ножа" - сериал.
05:45 - "Австралия: спасатели животных" - д.с.

КАНАЛ НТВ.
06:00 - НТВ утром.
08:30 - "Литейный" - сериал.
09:30 - ЧП.
10:00 - Сегодня.
10:20 - Внимание: розыск!
10:55 - До суда.
12:00 - Суд присяжных.
13:00 - Сегодня.
13:30 - "Паутина" - сериал.
15:30 - Сегодня в Санкт-Петербурге.
16:00 - Сегодня.
16:25 - Прокурорская проверка.
17:40 - Говорим и показываем.
18:30 - Сегодня в Санкт-Петербурге.
19:00 - Сегодня.
19:30 - "Братья" - сериал.
21:25 - "Странствия Синдбада" - сериал.
23:15 - Сегодня. Итоги.
23:35 - Сегодня вечером в Санкт-Петербурге.
23:55 - "Глухарь" - сериал.
01:55 - Квартирный вопрос.
02:55 - Чудо-люди.
03:25 - "Рублевка. Live" - сериал.
05:20 - "Знаки судьбы" - с.

КАНАЛ СТС.
06:00 - "Мстители. Величайшие герои Земли" - м.ф.
07:00 - "Папины дочки" - с.
07:30 - "Скуби и Скрэппи" - м.ф.
08:00 - "Светофор" - сериал.
08:30 - "Молодожены" - с.
09:00 - 6 кадров.
09:30 - "Закрытая школа" - с.
10:30 - "Дневник доктора Зайцевой" - сериал.
11:30 - "Метод Лавровой" - с.
12:30 - М.ф.
14:00 - "Закрытая школа" - сериал.
15:00 - "МАЛЫШ-КАРАТИСТ" - х.ф.
17:00 - Галилео.
18:00 - 6 кадров.
19:00 - "Воронины" - сериал.
20:00 - "Дневник доктора Зайцевой" - сериал.
21:00 - "Закрытая школа" - с.
22:00 - "ЗЕМЛЯ МЕРТВЫХ" - х.ф.
23:45 - 6 кадров.
00:30 - Валера TV.
01:00 - "КИБОРГ" - х.ф.
02:40 - "ТЕККЕН" - х.ф.
04:25 - "Эврика" - сериал.

ТНТ - САНКТ-ПЕТЕРБУРГ.
07:00 - Школа ремонта.
07:55 - Ешь и худей!
08:30 - "Иствик" - сериал.
09:20 - "Жизнь после славы" - д.ф.
10:40 - М.ф.
13:25 - "Универ" - ситком.
14:00 - "Любовь на районе" - сериал.
14:30 - Дом-2. Lite.
16:40 - "ШПИОН ПО СОСЕДСТВУ" - х.ф.
18:30, 20:00 - "Реальные пацаны" - сериал.
19:00 - "Интерны" - ситком.
19:30 - "Универ" - ситком.
20:30 - "Интерны" - ситком.
21:00 - "ПО ПРОЗВИЩУ "ЧИСТИЛЬЩИК" - х.ф.
22:40 - Комеди-клаб. Лучшее.
23:00 - Дом-2. Город любви.
00:30 - "Бункер, или Ученые под землей" - сериал.
01:00 - "Похудей со звездой" - д.ф.
02:00 - Дом-2. Город любви.
03:00 - "АНДРЕ" - х.ф.
04:50 - Школа ремонта.
05:50 - "Саша + Маша" - с.
06:00 - Необъяснимо, но факт.

КАНАЛ "РОССИЯ-К".
06:30 - Евроньюс.
10:00 - Наблюдатель.
11:15 - "Перри Мэйсон" - с.
12:10 - Полиглот. Итальянский с нуля за 16 часов! № 9.
12:55 - "Ищу учителя" - д.с.
13:35 - "РОЗЫГРЫШ" - х.ф.
15:10 - Мой Эрмитаж.
15:40 - Новости культуры СПб.
15:50 - "Кентервильское привидение", "Жёлтик" - м.ф.
16:20 - "Поместье сурикат" - док. сериал.
17:05 - Русский стиль. Высший свет.
17:30 - Звезды мирового фортепианного искусства. Николай Демиденко.
18:25 - "Иероним Босх" - д.ф.
18:35 - Ступени цивилизации. "Казни египетские" - д.с.
19:30 - Новости культуры.
19:45 - Главная роль.
20:05 - Власть факта. Железный век.
20:45 - Полиглот. Итальянский с нуля за 16 часов! № 10.
21:30 - Больше, чем любовь. Владимир Васильев и Екатерина Максимова.
22:15 - Игра в бисер.
22:55 - Урок для взрослых. "Ищу учителя" - д.сериал.
23:40 - Новости культуры.
00:00 - Урок для взрослых. "РОЗЫГРЫШ" - х.ф.
01:35 - Концерт Академического оркестра русских народных инструментов. Дирижер Н. Некрасов.
01:55 - "Перри Мэйсон" - с.
02:50 - "Иероним Босх" - д.ф.

КАНАЛ ТВ-3.
06:00 - Мультфильмы.
08:00 - "Без следа" - сериал.
09:00 - "Твой мир" - сериал.
10:00 - Параллельный мир.
11:00 - "Эффект Нострадамуса" - док. сериал.
12:00 - Городские легенды. "Москва. Усадьба Коломенское" - д.ф.
12:30 - "Загадки истории: Остров демонов" - д.сериал.
13:25 - "Кости" - сериал.
15:15 - "Без следа" - сериал.
16:05 - Мистические истории.
17:00 - Параллельный мир.
18:00 - "Твой мир" - сериал.
19:00 - "Кости" - сериал.
21:00 - Мистические истории.
22:00 - "Загадки истории: Тайная история ведьм" - д.с.
23:00 - "ДРУГАЯ СТОРОНА" - х.ф.
00:45 - "САБЛЕЗУБАЯ ТВАРЬ" - х.ф.
02:30 - Городские легенды. "Бутырка. Тюрьма особого назначения" - д.ф.
03:30 - "Кукольный дом" - с.

КАНАЛ ТВ-ЦЕНТР.
06:00 - Настроение.
08:30 - Врачи.
09:20 - "С бору по сосенке" - м.ф.
09:35 - "В МИРНЫЕ ДНИ" - х.ф.
11:30 - События.
11:45 - "МОЛОДАЯ ЖЕНА" - х.ф.
13:40 - Pro жизнь.
14:30 - События.
14:45 - Деловая Москва.
15:10 - Все народы России. Ижорцы.
15:30 - "Пуля-дура-3" - с.
16:30 - "Дети. Жизнь на грани" - д.ф.
17:30 - "Абрикосовы" - д.ф.
18:05 - 180 градусов.
18:25 - Мастерская здоровья.
18:45 - Благословение.
19:45 - Прогноз погоды и самочувствия.
19:50 - События.
20:15 - "Лодка на скалах" - д.ф.
21:05 - "Зверобой" - сериал.
23:55 - События. 25-й час.
00:30 - Мозговой штурм. Человек-амфибия.
01:00 - "ГЛАДИАТОР ПО НАЙМУ" - х.ф.
02:45 - "ЧИСТОЕ НЕБО" - х.ф.
04:55 - "Королевская свадьба" - д.ф.

КАНАЛ "100ТВ".
06:30, 07:05, 07:35, 08:10, 08:35 - Однажды утром.
07:00, 08:00 - Последние известия.
07:30, 08:30 - Последние известия. Спорт.
08:05 - Последние известия. Экономика.
09:00 - Хроника происшествий.
09:20 - "Джентльмены удачи" - д.ф.
10:10 - Нужное подчеркнуть.
11:00 - Последние известия.
11:10 - Футбол - pro & contra.
11:55 - Звезды петербургского спорта. Звезда фигурного катания.
12:25 - "Дневники НЛО" - д.с.
13:00 - Последние известия.
13:10 - "ЗАВТРАК НА ТРАВЕ" - х.ф.
14:30 - "Вулканы мира" - д.с.
15:00 - Последние известия.
15:10 - Последние известия. Экономика.
15:15 - Мультпрограмма.
15:35 - "Охотники за древностями" - сериал.
16:25 - "Жизнь зоопарка" - док. сериал.
16:55 - Последние известия. Обзор прессы.
17:00 - Последние известия.
17:15 - "Чисто английские убийства" - сериал.
19:10 - Отражение.
19:30 - Последние известия.
19:45 - Отражение.
20:10 - Последние известия. Спорт.
20:15 - Отражение.
20:25 - "Брат императора. Необъявленная казнь" - д.ф.
21:10 - Встречи на набережной Макарова. Владимир Легойда.
21:40 - Параллельная жизнь.
22:30 - Последние известия.
22:55 - Хроника происшествий.
23:10 - "Следствие ведет Да Винчи" - сериал.
00:00 - FM TV: Остров надежды.
01:00 - Трамвай-желание.
02:00 - Последние известия. Обзор блогов.
02:05 - "Брат императора. Необъявленная казнь" - д.ф.
02:45 - "Реквием по кумиру" - д.ф.
03:30 - "Анатомия катастроф" - док. сериал.
04:00 - Последние известия. Обзор прессы.

КАНАЛ "РОССИЯ-2".
05:00, 07:10 - Все включено.
06:00 - Моя планета.
07:00 - Вести-спорт.
08:10 - Вопрос времени. Водный мир.
08:40 - Вести.ru.
09:00 - Вести-спорт.
09:15 - "НАВОДЧИК" - х.ф.
11:10 - Наука 2.0. НЕпростые вещи. Чашка кофе.
11:40 - Вести.ru.
12:00 - Вести-спорт.
12:15 - Неделя спорта.
13:10 - Планета футбола.
13:40 - Спорт. гимнастика.
15:00 - "ТЕНЬ" - х.ф.
17:00 - Наука 2.0. Угрозы современного мира. Пожары.
17:35 - Наука 2.0. EXперименты. Ниже нуля.
18:00 - "ПОЛИЦЕЙСКАЯ АКАДЕМИЯ - 7" - х.ф.
19:40 - Вести-спорт.
19:55 - Церемония награждения Нац. премией РФС.
21:00 - Футбол. Россия - Литва. Перед матчем.
21:45 - Смешанные единоборства.
23:40 - Футбол. Россия - Литва. После матча.
00:10 - Язь. Перезагрузка.
00:40 - "Аполлон-17". Последние люди на Луне.
01:50 - Вести-спорт.
02:00 - Вести.ru.
02:15 - Tor Gërl.
03:10 - Моя планета.

ЗВЕЗДА
6.15 - "Особый отдел. Последний аккорд.
7.15 - "Голова Горгоны" - х.ф.
9.00, 13.00, 16.00, 18.00, 22.00 - Новости.
9.15 - "Государственная граница" - х.ф.
10.40 - "Колье Шарлоты" - х.ф.
12.05 - "Тайная стража" - сериал.
13.15 - Пора к врачу.
13.30 - Будьте здоровы.
13.45 - Пора к врачу.
14.00 - PRO здоровье.
14.15 ,4.10 - "На всех широтах..." - сериал.
16.20 - "Говорит полиция" - сериал.
18.30 - Эстафета здоровья.
18.50 - Пора к врачу.
19.10 - PRO здоровье.
19.40 - "Государственная граница" - х.ф.
21.05 - "Тайная стража" - сериал.
22.30 - "Случай на шахте восемь" - х.ф.
0.20 - "В шесть часов вечера после войны" - х.ф.
2.05 - "Комиссар" - х.ф.

Пограничное отделение ФСБ России (пограничная застава) в п. Лучки осуществляют набор граждан для прохождения военной службы по контракту на должностях прапорщиков и сержантов.

В качестве кандидатов рассматриваются:
- граждане **мужского пола**, в возрасте **от 18 до 40 лет**, имеющие **российское гражданство**, **прошедшие службу по призыву в Вооруженных Силах** Российской Федерации и уволенные в запас;
- имеющие образование не **ниже среднего**;
- **физически крепкие** и годные для прохождения службы по состоянию здоровья;
- **не имеющие судимостей** и приводов в милицию (в т.ч. и у близких родственников);
- не имеющие родственников за границей.

ВЫПЛАТЫ И ЛЬГОТЫ:
- среднемесячное денежное содержание в зависимости от занимаемой должности от 23000 рублей;
- с 1 января 2013 года в соответствии с ФЗ № 306 от 07.11.2011 года **среднемесячное денежное содержание сотрудников отделения составит не менее 50 000 рублей;**
- **выслуга лет – 1,5 года за 1 год службы**;
- при заключении контракта выплачивается **единовременное пособие в размере 3-х окладов**; по итогам каждого года – до 3-х окладов денежного содержания;
- **обязательное страхование жизни и здоровья**;
- один раз в год **бесплатный проезд военнослужащего и членов его семьи к месту проведения отпуска и обратно**;
- при заключении первого брака или контракта сроком на 5 лет – выплата пособия в размере **12 окладов** в зависимости от занимаемой должности;

За справками и более подробной информацией обращаться:
г. Сланцы, ул. Ломоносова, д.10, тел.(81374) 41-637, 43-215.

СРЕДА, 30 МАЯ

ПЕРВЫЙ КАНАЛ.
05:00 - Новости.
05:05 - Доброе утро.
09:00 - Новости.
09:20 - Контрольная закупка.
09:50 - Жить здорово!
10:55 - Модный приговор.
12:00 - Новости (с субт).
12:20 - "Женский доктор" - сериал.
13:20 - Хочу знать.
14:00 - Другие новости.
14:25 - Понять. Простить.
15:00 - Новости (с субт).
15:15 - "Девичья охота" - сериал.
16:15 - Между нами, девочками.
17:00 - Жди меня.
18:00 - Вечерние новости (с субтитрами).
18:45 - Давай поженимся!
19:50 - Пусть говорят.
21:00 - Время.
21:30 - "Побег" - сериал.
22:30 - Человек и закон.
23:30 - Вечерний Ургант.
00:00 - Ночные новости.
00:20 - В контексте.
01:15, 03:05 - "ПСИХОАНАЛИТИК" - х.ф.
03:00 - Новости.
03:20 - "Ирина Аллегрова. Женщина с прошлым" - д.ф.
04:25 - Хочу знать.

КАНАЛ "РОССИЯ-1".
05:00 - Утро России.
05:07, 05:35, 06:07, 06:35, 07:07, 07:35, 08:07, 08:35 - Вести-Санкт-Петербург.
09:00 - С новым домом!
09:45 - О самом главном.
11:00 - Вести.
11:50 - Вести. Дежурная часть.
12:00 - "Тайны следствия" - сериал.
13:00 - Люблю, не могу!
14:00 - Вести.
14:30 - Вести-Санкт-Петербург.
14:50 - "Ефросинья. Таежная любовь" - сериал.
15:45 - "Кровинушка" - сериал.
16:45 - Вести. Дежурная часть.
17:00 - Вести.
17:30 - Вести-Санкт-Петербург.
17:50 - "Сваты" - сериал.
18:55 - Прямой эфир.
20:00 - Вести.
20:50 - Спокойной ночи, малыши!
21:00 - "Дорога на остров Пасхи" - сериал.
22:55 - Специальный корреспондент.
23:55 - "Запах Родины" - д.ф.
00:55 - СПб. Вести +.
01:15 - "Профилактика" - ночное шоу.
02:20 - "СМЕРТЕЛЬНЫЙ УДАР" - х.ф.
04:45 - Вести. Дежурная часть.

ПЯТЫЙ КАНАЛ.
06:00 - Сейчас.
06:10 - "След. Бедные родственники" - сериал.
07:00 - ЛОТ.
08:00 - Утро на "5".
10:00 - Сейчас.
10:30 - "Дикая природа: шпион среди антилоп гну" - д.ф.
10:50 - "ПРОРЫВ" - х.ф.
12:00 - Сейчас.
12:30 - "ПРОРЫВ" - х.ф.
13:20 - "КОНТРУДАР" - х.ф.
15:00 - Место происшествия.
15:30 - Сейчас.
16:00 - Открытая студия.
18:00 - Место происшествия.
18:30 - Сейчас.
19:00 - Петербургское телевидение.
20:00 - "Детективы. Нелюди" - сериал.
20:30 - "След. Вертолет" - сериал.
21:15 - "След. Синдром" - сериал.
22:00 - Сейчас.
22:25 - "ДЕЛО № 306" - х.ф.
00:00 - "ОСОБО ВАЖНОЕ ЗАДАНИЕ" - х.ф.
02:50 - "РОКИРОВКА В ДЛИННУЮ СТОРОНУ" - х.ф.
04:45 - "Величайшая битва Александра" - д.ф.
05:45 - "Австралия: спасатели животных" - док. сериал.

КАНАЛ НТВ.
05:55 - НТВ утром.
08:30 - "Литейный" - сериал.
09:30 - ЧП.
10:00 - Сегодня.
10:20 - Внимание: розыск!
10:55 - До суда.
12:00 - Суд присяжных.
13:00 - Сегодня.
13:30 - "Паутина" - сериал.
15:30 - Сегодня в Санкт-Петербурге.
16:00 - Сегодня.
16:25 - Прокурорская проверка.
17:40 - Говорим и показываем.
18:30 - Сегодня в Санкт-Петербурге.
19:00 - Сегодня.
19:30 - "Братья" - сериал.
21:25 - "Странствия Синдбада" - сериал.
23:15 - Сегодня. Итоги.
23:35 - Сегодня вечером в Санкт-Петербурге.
23:55 - "Глухарь" - сериал.
01:55 - Дачный ответ.
02:55 - Чудо-люди.
03:25 - "Рублевка. Live" - сериал.
05:20 - "Знаки судьбы" - сериал.

КАНАЛ СТС.
06:00 - "Мстители. Величайшие герои Земли" - м.ф.
07:00 - "Папины дочки" - сериал.
07:30 - "Скуби-Ду, где ты?" - м.ф.
08:00 - "Светофор" - сериал.
08:30 - "Молодожены" - сериал.
09:00 - 6 кадров.
09:30 - "Закрытая школа" - сериал.
10:30 - "Дневник доктора Зайцевой" - сериал.
11:30 - "Метод Лавровой" - сериал.
12:30 - "Аладдин" - м.ф.
13:00 - "Чип и Дейл спешат на помощь" - м.ф.
13:30 - "Клуб Винкс - школа волшебниц" - м.ф.
14:00 - "Закрытая школа" - сериал.
15:00 - "МАЛЫШ-КАРАТИСТ-2" - х.ф.
17:00 - Галилео.
18:00 - 6 кадров.
19:00 - "Воронины" - сериал.
20:00 - "Дневник доктора Зайцевой" - сериал.
21:00 - "Закрытая школа" - сериал.
22:00 - "ВКУС НОЧИ" - х.ф.
23:55 - 6 кадров.
00:30 - Валера TV.
01:00 - "АВАРИЯ" - х.ф.
02:45 - "КИБОРГ" - х.ф.
04:25 - "Эврика" - сериал.

ТНТ - САНКТ-ПЕТЕРБУРГ.
07:00 - Школа ремонта.
07:55 - Ешь и худей!
08:30 - "Иствик" - сериал.
09:20 - "Жизнь после славы" - д.ф.
10:40 - "Приключения Джимми Нейтрона, мальчика-гения" - м.ф.
12:05 - "Эй, Арнольд!" - м.ф.
13:00 - "Кунг-фу Панда: Удивительные легенды" - м.ф.
13:25 - "Универ" - ситком.
14:00 - "Любовь на районе" - сериал.
14:30 - Дом-2. Lite.
16:45 - "ПО ПРОЗВИЩУ "ЧИСТИЛЬЩИК" - х.ф.
18:30 - "Реальные пацаны" - сериал.
19:00 - "Интерны" - ситком.
19:30 - "Универ" - ситком.
20:00 - "Реальные пацаны" - сериал.
20:30 - "Интерны" - ситком.
21:00 - "ФРЕД КЛАУС, БРАТ САНТЫ" - х.ф.
23:10 - Дом-2. Город любви.
00:10 - Дом-2. После заката. Спецвключение.
00:40 - "Бункер, или Ученые под землей" - сериал.
01:10 - "Суперчеловеки" - д.ф.
02:10 - Дом-2. Город любви.
03:10 - "КОСТЕР ТЩЕСЛАВИЯ" - х.ф.
05:40 - "Комедианты" - сериал.
06:00 - Необъяснимо, но факт.

КАНАЛ "РОССИЯ-К".
06:30 - Евроньюс.
10:00 - Наблюдатель.
11:15 - "Перри Мэйсон" - сериал.
12:10 - Полиглот. Итальянский с нуля за 16 часов! № 10.
12:55 - "Ищу учителя" - док. сериал.
13:35 - "ДОРОГАЯ ЕЛЕНА СЕРГЕЕВНА" - х.ф.
15:05 - "Антонио Сальери" - д.ф.
15:10 - Красуйся, град Петров! Зодчий Александр Красовский.
15:40 - Новости культуры СПб.
15:50 - "Необыкновенный матч", "Муха-Цокотуха" - м.ф.
16:20 - "Поместье сурикат" - док. сериал.
17:05 - Русский стиль. Дворянство.
17:30 - Звезды мирового фортепианного искусства. Владимир Фельцман.
18:35 - Ступени цивилизации. "Казни египетские" - д.с.
19:30 - Новости культуры.
19:45 - Главная роль.
20:05 - Абсолютный слух.
20:45 - Полиглот. Итальянский с нуля за 16 часов! № 11.
21:30 - Генералы против генералов. "Исход" - д.ф.
22:15 - Магия кино.
22:55 - Урок для взрослых. "Ищу учителя" - док. сериал.
23:40 - Новости культуры.
00:00 - Урок для взрослых. "ДОРОГАЯ ЕЛЕНА СЕРГЕЕВНА" - х.ф.
01:30 - Государственный ансамбль скрипачей "Виртуозы Якутии".
01:55 - "Перри Мэйсон" - сериал.
02:50 - "Антонио Сальери" - д.ф.

КАНАЛ ТВ-3.
06:00 - Мультфильмы.
08:00 - "Без следа" - сериал.
09:00 - "Твой мир" - сериал.
10:00 - Параллельный мир.
11:00 - "Эффект Нострадамуса" - док. сериал.
12:00 - Городские легенды. "ВДНХ. Место исполнения желаний" - д.ф.
12:30 - "Загадки истории: Тайная история ведьм" - док. сериал.
13:25 - "Кости" - сериал.
15:15 - "Без следа" - сериал.
16:05 - Мистические истории.
17:00 - Параллельный мир.
18:00 - "Твой мир" - сериал.
19:00 - "Кости" - сериал.
21:00 - Мистические истории.
22:00 - "Загадки истории: Масоны. Тайна происхождения" - док. сериал.
23:00 - "ХОЛОДНАЯ СМЕСЬ" - х.ф.
00:45 - Вызов на миллион долларов.
01:45 - "ДРУГАЯ СТОРОНА" - х.ф.
03:30 - "Кукольный дом" - сериал.

КАНАЛ ТВ-ЦЕНТР.
06:00 - Настроение.
08:30 - Врачи.
09:15 - "Как Львенок и Черепаха пели песню" - м.ф.
09:25 - "ОДИН И БЕЗ ОРУЖИЯ" - х.ф.
10:55 - Тайны нашего кино. "Семь стариков и одна девушка".
11:30 - События.
11:45 - "БУМЕРАНГ" - х.ф.
13:45 - Pro жизнь.
14:30 - События.
14:45 - Деловая Москва.
15:10 - Все народы России. Ингуши.
15:30 - "Пуля-дура-3" - сериал.
16:30 - "Детство, опаленное войной" - д.ф.
17:30 - Перекресток.
18:00 - Профтайм.
18:20 - Малый бизнес большого города.
18:45 - Благословение.
19:45 - Прогноз погоды и самочувствия.
19:50 - События.
20:15 - Доказательства вины. Грешники.
21:05 - "Зверобой" - сериал.
23:50 - События. 25-й час.
00:25 - Место для дискуссий.
01:10 - "ОСКАР" - х.ф.
03:20 - "В МИРНЫЕ ДНИ" - х.ф.
05:10 - "Дети. Жизнь на грани" - д.ф.

КАНАЛ "100ТВ".
06:30, 07:05, 07:35, 08:10, 08:35 - Однажды утром.
07:00, 08:00 - Последние известия.
07:30, 08:30 - Последние известия. Спорт.
08:05 - Последние известия. Экономика.
09:00 - Хроника происшествий.
09:20 - "Реквием по кумиру" - д.ф.
10:10 - Параллельная жизнь.
11:00 - Последние известия.
11:10 - "ДОМ, КОТОРЫЙ ПОСТРОИЛ СВИФТ" - х.ф.
12:25 - Встречи на набережной Макарова. Владимир Легойда.
13:00 - Последние известия.
13:10 - "СЧАСТЛИВЫЙ РЕЙС" - х.ф.
14:30 - "Вулканы мира" - д.с.
15:00 - Последние известия.
15:10 - Последние известия. Экономика.
15:15 - Мультпрограмма.
15:35 - "Охотники за древностями" - сериал.
16:25 - "Жизнь зоопарка" - док. сериал.
16:55 - Последние известия. Обзор прессы.
17:00 - Последние известия.
17:15 - "Чисто английские убийства" - сериал.
19:10 - Отражение.
19:30 - Последние известия.
19:45 - Отражение.
20:10 - Последние известия. Спорт.
20:15 - Отражение.
20:25 - "Неизвестная версия" - док. сериал.
21:10 - "Анатомия катастроф" - док. сериал.
21:40 - Кипяток.
22:30 - Последние известия.
22:55 - Хроника происшествий.
23:10 - "Следствие ведет Да Винчи" - сериал.
00:00 - FM TV: Словораздел.
01:00 - Трамвай-желание.
02:00 - Последние известия. Обзор блогов.
02:05 - "Неизвестная версия" - док. сериал.
02:50 - "Золото испанской республики" - д.ф.
03:30 - "Анатомия катастроф" - док. сериал.
04:00 - Последние известия. Обзор прессы.
04:05 - "Битва экстрасенсов. Битва континентов" - д.с.
06:00 - Последние известия. Обзор блогов.
06:05 - Смеха ради.

КАНАЛ "РОССИЯ-2".
05:00 - Все включено.
06:00 - Охотники на торнадо.
07:00 - Вести-спорт.
07:10 - Все включено.
08:10 - Язь. Перезагрузка.
08:40 - Вести.ru.
09:00 - Вести-спорт.
09:15 - "ПИСЬМА УБИЙЦЫ" - х.ф.
11:10 - Наука 2.0. Человеческий FAQтор. Жизнь за металл.
11:40 - Вести.ru.
12:00 - Вести-спорт.
12:15 - Планета футбола.
12:45 - Все включено.
13:15 - "СТАЛЬНЫЕ ТЕЛА" - х.ф.
15:25 - Футбол. Россия - Литва. После матча.
16:50 - Профессиональный бокс. Бои Дениса Шафикова.
18:30 - Вести-спорт.
18:45 - "ПАТРИОТ" - х.ф.
20:30 - Футбол. Россия - Литва. После матча.
21:55 - Футбол. Товарищеский матч. Испания - Корея.
23:55 - Футбол. Товарищеский матч. Нидерланды - Словакия.
01:55 - Вести-спорт.
02:05 - Вести.ru.
02:20 - Top Gërl.
03:20 - Моя планета.

ЗВЕЗДА
6.10 - Особый отдел. Филин в ловушке.
7.00 - "Печки-лавочки" - х.ф.
9.00, 13.00, 16.00,18.00, 22.00 - Новости.
9.15 - "Государственная граница" - х.ф.
10.40 - "Колье Шарлотты" - х.ф.
12.05 - "Тайная стража" - сериал.
13.15 - Пора к врачу.
13.30 - Рецепт здоровья.
13.45 - Шаг к долголетию.
14.00 - Будьте здоровы.
14.15 - "На всех широтах..." - сериал.
16.20 - "Говорит полиция" - сериал.
18.30 - Пора к врачу.
18.50 - Мастерская здоровья.
19.05 - PRO здоровье.
19.40 - "Государственная граница" - х.ф.
21.05 - "Тайная стража" - сериал.
22.30 - "Люди в океане" - х.ф.
0.00 - "Тайны Третьего рейха" - д.ф.
0.50 - Чемпионат России по мини-футболу. Суперлига. Плей-офф. Полуфинал.
2.40 - "Колыбельная для мужчин" - х.ф.
4.10 - "На всех широтах..." - сериал.

ОАО «Завод «Сланцы» сообщает о реализации принадлежащего ему недвижимого имущества и предлагает заинтересованным лицам подать заявки на приобретение следующего имущества:

1. Дворец культуры, расположенный по адресу: Ленинградская область, г.Сланцы, пл.Ленина.

2. Стадион «Химик», расположенный по адресу: Ленинградская область, г.Сланцы, ул.Чайковского.

3. База отдыха «Берёзка», расположенная по адресу: Ленинградская область, Сланцевский район.

4. Склад временного хранения, расположенный по адресу: Ленинградская область, г.Сланцы, ул.Дорожная, д.1.

5. Цех по переработке мяса, расположенный по адресу: Ленинградская область, г.Сланцы, ул.Мира, д.1.

Заявки на приобретение имущества принимаются по факсу **(81374) 23-196 или e-mail info@slantsy.ru** .

За дополнительной информацией можно обращаться по телефону **(81374) 71-119.**

ЧЕТВЕРГ, 31 МАЯ

ПЕРВЫЙ КАНАЛ.
05:00 - Новости.
05:05 - Доброе утро.
09:00 - Новости.
09:20 - Контрольная закупка.
09:50 - Жить здорово!
10:55 - Модный приговор.
12:00 - Новости (с субт.).
12:20 - "Женский доктор" - сериал.
13:20 - Хочу знать.
14:00 - Другие новости.
14:25 - Понять. Простить.
15:00 - Новости (с субт
15:15 - "Девичья охота" - с.
16:15 - Между нами, девочками.
17:00 - Жди меня.
18:00 - Вечерние новости (с субтитрами).
18:45 - Давай поженимся!
19:50 - Пусть говорят.
21:00 - Время.
21:30 - "Побег" - сериал.
22:30 - "Глаз Божий" - д.ф.
00:00 - Ночные новости.
00:20 - На ночь глядя.
01:15, 03:05 - "ПЛОХИЕ ДЕВЧОНКИ" - х.ф.
03:00 - Новости.
03:20 - "ПРОПАВШИЕ" - х.ф.

КАНАЛ "РОССИЯ-1".
05:00 - Утро России.
05:07, 05:35, 06:07, 06:35, 07:07, 07:35, 08:07, 08:35 - Вести-Санкт-Петербург.
09:00 - С новым домом!
09:45 - О самом главном.
11:00 - Вести.
11:50 - Вести. Дежурная часть.
12:00 - "Тайны следствия" - сериал.
13:00 - Люблю, не могу!
14:00 - Вести.
14:50 - "Ефросинья. Таежная любовь" - сериал.
15:45 - "Кровинушка" - с.
16:45 - Вести. Дежурная часть.
17:00 - Вести.
17:50 - "Сваты" - сериал.
18:55 - Прямой эфир.
20:00 - Вести.
20:50 - Спокойной ночи, малыши!
21:00 - "Дорога на остров Пасхи" - сериал.
22:00 - "ПРОРОК" - х.ф.
23:50 - 6 кадров.
00:30 - Валера TV.
01:00 - "ПИРАТЫ ИЗ ПЕНЗАНСА" - х.ф.
03:15 - "КАКИМИ МЫ БЫЛИ" - х.ф.
05:30 - "Настоящие охотники за привидениями" - м.ф.

ТНТ - САНКТ-ПЕТЕРБУРГ.
07:00 - Школа ремонта.
07:55 - Ешь и худей!
08:30 - "Иствик" - сериал.
09:20 - "Тело на заказ. Мужская версия" - д.ф.
10:40 - М.ф.
13:25 - "Универ" - ситком.
14:00 - "Любовь на районе" - сериал.
14:30 - Дом-2. Lite.
16:20 - "ФРЕД КЛАУС, БРАТ САНТЫ" - х.ф.
18:30 - "Реальные пацаны" .
19:00 - "Интерны" - ситком.
19:30 - "Универ" - ситком.
20:00 - "Реальные пацаны".
20:30 - "Интерны" - ситком.
21:00 - "ЧАС ПИК - 3" - х.ф.
23:00, 02:00 - Дом-2.
00:30 - "Бункер, или Ученые под землей" - сериал.
01:00 - "Любовь с иностранцем" - д.ф.
03:00 - "ТОГДА И СЕЙЧАС" - х.ф.
05:00 - Школа ремонта.
06:00 - Необъяснимо, но факт.

КАНАЛ "РОССИЯ-К".
06:30 - Евроньюс.
10:00 - Наблюдатель.
11:15 - "Перри Мэйсон" - с.
12:10 - Полиглот. Итальянский с нуля за 16 часов! № 11.
12:55 - "Ищу учителя" - д.с.
13:35 - "СТО ДНЕЙ ПОСЛЕ ДЕТСТВА" - х.ф.
15:05 - "Уильям Гершель" - д.ф.
15:10 - Письма из провинции. Сасово (Рязанская обл).
15:40 - Новости культуры СПб.
15:50 - "Старые знакомые", "Верное средство" - м.ф.
16:20 - "Поместье сурикат" - док. сериал.
17:05 - Русский стиль. Чиновники.
17:30 - Звезды мирового фортепианного искусства. Даниэль Баренбойм.
18:25 - "Жюль Верн" - д.ф.
18:35 - Ступени цивилизации. "Коран - к истокам книги" - д.ф.
19:30 - Новости культуры.
19:45 - Главная роль.
20:05 - Черные дыры. Белые пятна.
20:45 - Полиглот. Итальянский с нуля за 16 часов! № 12.
21:30 - "Последняя глава" - д.ф.
22:10 - Культурная революция.
22:55 - Урок для взрослых. "Ищу учителя" - д.с.
23:40 - Новости культуры.
00:00 - Урок для взрослых. "СТО ДНЕЙ ПОСЛЕ ДЕТСТВА" - х.ф.
01:30 - Б. Барток. Концерт для альта с оркестром.
01:55 - "Перри Мэйсон" - сериал.
02:50 - "Жюль Верн" - д.ф.

КАНАЛ ТВ-3.
06:00 - Мультфильмы.
08:00 - "Без следа" - сериал.
09:00 - "Твой мир" - сериал.
10:00 - Параллельный мир.
11:00 - "Эффект Нострадамуса" - док. сериал.
12:00 - Городские легенды. "Передвинуть улицу. Тайна Тверской" - д.ф.
12:30 - "Загадки истории: Масоны. Тайна происхождения" - док. сериал.
13:25 - "Кости" - сериал.
15:15 - "Без следа" - сериал.
16:05 - Мистические истории.
17:00 - Параллельный мир.
18:00 - "Твой мир" - сериал.
19:00 - "Кости" - сериал.
21:00 - Мистические истории.
22:00 - "Загадки истории: Масоны. Тайная Америка" - док. сериал.
23:00 - "СУПЕРТАНКЕР" - х.ф.
00:45 - Покер-старз.
01:45 - "ХОЛОДНАЯ СМЕСЬ" - х.ф.
03:30 - "Кукольный дом" - сериал.
05:05 - "Странные явления. Люди-металлы" - д.с.
05:30 - "Странные явления. Как стать невидимкой" - д.с.

КАНАЛ ТВ-ЦЕНТР.
06:00 - Настроение.
08:30 - Врачи.
09:20 - "Шапокляк", "Полкан и Шавка" - м.ф.
09:50 - "КОМАНДА 33" - х.ф.
11:30 - События.
11:50 - "КОГДА НЕ ХВАТАЕТ ЛЮБВИ" - х.ф.
13:40 - Pro жизнь.
14:30 - События.
14:45 - Деловая Москва.
15:10 - Все народы России. Карачаевцы.
15:30 - "Пуля-дура-3" - с.
16:30 - "Мой ребенок - вундеркинд" - д.ф.
17:30 - Перекресток.
18:05 - Специалисты будущего.
18:25 - Строительная панорама.
18:45 - Благословение.
19:45 - Прогноз погоды и самочувствия.
19:50 - События.
20:15 - "Женя Белоусов. Всё на свете за любовь" - д.ф.
21:05 - "Зверобой" - сериал.
23:55 - События. 25-й час.
00:30 - Культурный обмен.
01:00 - "Кремлевский балет" в Кремле.
02:05 - "БОРСАЛИНО И КОМПАНИЯ" - х.ф.
04:10 - "Лодка на скалах" - д.ф.
05:00 - "Дети. Жизнь на грани" - д.ф.

КАНАЛ "100ТВ".
06:30, 07:05, 07:35, 08:10, 08:35 - Однажды утром.
07:00, 08:00 - Последние известия.
09:00 - Хроника происшествий.
09:20 - "Золото испанской республики" - д.ф.
10:10 - Кипяток.
11:00 - Последние известия.
11:10 - "ДОМ, КОТОРЫЙ ПОСТРОИЛ СВИФТ" - х.ф.
12:20 - Мультпрограмма.
12:30 - "Дневники НЛО" - док. сериал.
13:00 - Последние известия.
13:10 - "УКРОТИТЕЛИ ВЕЛОСИПЕДОВ" - х.ф.
14:30 - "Вулканы мира" - д.с.
15:00 - Последние известия.
15:15 - Мультпрограмма.
15:35 - "Охотники за древностями" - сериал.
16:25 - "Жизнь зоопарка" - док. сериал.
16:55 - Последние известия. Обзор прессы.
17:00 - Последние известия.
17:15 - "Чисто английские убийства" - сериал.
19:10 - Отражение.
20:25 - "ЧЕРНАЯ СТРЕЛА" - х.ф.
22:00 - "Анатомия катастроф" - док. сериал.
22:30 - Последние известия.
22:55 - Хроника происшествий.
23:10 - "Следствие ведет Да Винчи" - сериал.
00:00 - FM TV: Остров надежды.
01:00 - Трамвай-желание.
02:00 - Последние известия. Обзор блогов.
02:05 - "ЧЕРНАЯ СТРЕЛА" - х.ф.
03:35 - Смеха ради.
04:00 - Последние известия.

КАНАЛ "РОССИЯ-2".
04:55 - Все включено.
05:55 - "Аполлон-17". Последние люди на Луне".
07:00, 12:00 - Вести-спорт.
07:10 - Все включено.
08:10 - Рейтинг Тимофея Баженова. Законы природы.
08:40, 11:40 - Вести.ru.
09:00 - Вести-спорт.
09:15 - "СТАЛЬНЫЕ ТЕЛА" - х.ф.
11:10 - Наука 2.0. Большой скачок. Великие мухи науки.
12:15 - Планета футбола.
12:45 - 90х60х90.
13:50 - "ТЕНЬ" - х.ф.
15:50 - Наука 2.0. EXперименты. Взрывы.
16:20 - Наука 2.0.
17:25, 22:00 - Вести-спорт.
17:40 - Удар головой.
18:55 - Проф. бокс.
22:25 - Футбол.
00:25 - Удар головой.
01:40 - Наука 2.0. Программа на будущее. Мир без полезных ископаемых.
02:10 - Вести-спорт.
02:20 - Вести.ru.
02:40 - Top Gërl.
03:35 - Моя планета.

ЗВЕЗДА
6.00 - Особый отдел. Беспощадный Лис.
7.15 - "Случай на шахте восемь" - х.ф.
9.00, 13.00, 16.00, 18.00, 22.00 - Новости.
9.15 - "Государственная граница" - х.ф.
10.40 - "Колье Шарлотты" - х.ф.
12.05 - "Тайная стража" - с.
13.15 - Пора к врачу.
13.30 - Мастерская здоровья.
13.45 - 1001 тайна.
14.00 - Шаг к долголетию.
14.15 - "На всех широтах..." - сериал.
16.20 - "Говорит полиция" - сериал.
18.30 - Эстафета здоровья.
18.50 - Мастерская здоровья.
19.05 - PRO здоровье.
19.20 - Студио модерна.
19.40 - "Государственная граница" - х.ф.
21.05 - "Тайная стража" - с.
22.30 - "Ты должен жить" - х.ф.
0.10 - "Они были актерами" - х.ф.
1.55 - "Печки-лавочки" - х.ф.
4.10 - "На всех широтах..." - с.

ПЯТНИЦА, 1 ИЮНЯ

ПЕРВЫЙ КАНАЛ.
05:00 - Новости.
05:05 - Доброе утро.
09:00 - Новости.
09:20 - Контрольная закупка.
09:50 - Жить здорово!
10:55 - Модный приговор.
12:00 - Новости (с субт.).
12:20 - "Женский доктор" - с.
13:20 - Хочу знать.
14:00 - Другие новости.
14:25 - Понять. Простить.
15:00 - Новости (с субт.).
15:15 - "Девичья охота" - с.
16:15 - Между нами, девочками.
17:00 - Жди меня.
18:00 - Вечерние новости (с субтитрами).
18:45 - Поле чудес.
19:50 - Пусть говорят.
21:00 - Время.
21:30 - Фабрика звезд. Россия - Украина.
23:00 - "Глаз Божий" - д.ф.
00:30 - "РАЗБОРКИ В СТИЛЕ КУНГ-ФУ" - х.ф.
02:20 - "РОКСАНА" - х.ф.
04:20 - "Николай Расторгуев. Давай за жизнь!" - д.ф.
05:15 - Хочу знать.

КАНАЛ "РОССИЯ-1".
05:00 - Утро России.
05:07, 05:35, 06:07, 06:35, 07:07, 07:35, 08:07, 08:35 - Вести-Санкт-Петербург.
09:00 - Мусульмане.
09:10 - С новым домом!
09:55 - О самом главном.
11:00 - Вести.
11:50 - Вести. ДЧ.
12:00 - "Тайны следствия" - сериал.
13:00 - Люблю, не могу!
14:00 - Вести.
14:50 - "Ефросинья. Таежная любовь" - сериал.
15:45 - "Кровинушка" - с.
16:45 - Вести. Дежурная часть.
17:00 - Вести.
17:50 - "Сваты" - сериал.
18:55 - Прямой эфир.
20:00 - Вести.
20:50 - Спокойной ночи, малыши!
21:00 - "Дорога на остров Пасхи" - сериал.
22:40 - Футбол. Товарищеский матч. Россия - Италия.
00:45 - "СОКРОВИЩЕ" - х.ф.
02:40 - "ГРЕМЛИНЫ-2: НОВАЯ ЗАВАРУШКА" - х.ф.

ПЯТЫЙ КАНАЛ.
06:00 - Сейчас.
06:10 - Момент истины.
07:00 - ЛОТ.
08:00 - Утро на "5".
10:00 - Сейчас.
10:30 - "Тайна третьей планеты" - м.ф.
11:15 - "Вечный зов" - с.
12:00 - Сейчас.
12:30 - "Вечный зов" - с.
15:30 - Сейчас.
16:00 - "Вечный зов" - с.
18:00 - Место происшествия.
18:30 - Сейчас.
19:00 - Петербургское телевидение.
20:00 - "След. " - сериал.
01:25 - "Вечный зов" - с.

КАНАЛ НТВ.
05:55 - НТВ утром.
08:40 - Женский взгляд. Марк Розовский.
09:30 - Чрезвычайное происшествие.
10:00 - Сегодня.
10:20 - Спасатели.
10:55 - До суда.
12:00 - Суд присяжных.
13:00 - Сегодня.
13:25 - Суд присяжных. Окончательный вердикт.
14:35 - Развод по-русски.
15:30 - Сегодня в Санкт-Петербурге.
16:00 - Сегодня.
16:25 - Прокурорская проверка.
17:40 - Говорим и показываем.
18:30 - Сегодня в Санкт-Петербурге.
19:00 - Сегодня.
19:30 - "Морские дьяволы. Судьбы - 2. Наследник" - сериал.
21:30 - "Следственный комитет. Колобашки" - сериал.
23:20 - Вечер нашидов в Грозном.
00:20 - "ШХЕРА 18" - х.ф.
02:10 - Спасатели.
02:40 - "Рублевка. Live" - сериал.
04:35 - "Знаки судьбы" - с.

КАНАЛ СТС.
06:00 - "Мстители. Величайшие герои Земли" - м.ф.
07:00 - "Папины дочки" - сериал.
07:30 - "Скуби-Ду, где ты?" - м.ф.
08:00 - "Светофор" - сериал.
08:30 - "Молодожены" - сериал.
09:00 - 6 кадров.
09:30 - "Закрытая школа" - сериал.
10:30 - "Дневник доктора Зайцевой" - сериал.
11:30 - "Метод Лавровой" - сериал.
12:30 - М.ф.

14:00 - "Закрытая школа" - сериал.
15:00 - "ПРОРОК" - х.ф.
16:50 - 6 кадров.
17:00 - Галилео.
18:00 - 6 кадров.
19:00 - "Воронины" - сериал.
21:00 - Шоу "Уральских пельменей" "Зэ бэд".
22:30 - Хорошие шутки.
00:00 - Валера TV.
00:30 - "СОВЕРШЕНСТВО" - х.ф.
02:45 - "БЕЗ АНСАМБЛЯ" - х.ф.
04:15 - Моя семья против всех.
05:15 - "Настоящие охотники за привидениями" - м.ф.
05:40 - Музыка на СТС.

ТНТ - САНКТ-ПЕТЕРБУРГ.
07:00 - Школа ремонта.
07:55 - Ешь и худей!
08:30 - "Иствик" - сериал.
09:20 - "Милый, я залетела" - д.ф.
10:40 - М.ф.
13:25 - "Универ" - ситком.
14:00 - "Любовь на районе".
14:30 - Дом-2. Lite.
16:35 - "ЧАС ПИК - 3" - х.ф.
18:30 - "Реальные пацаны".
19:00 - "Интерны" - ситком.
19:30 - "Универ" - ситком.
20:00 - Экстрасенсы ведут расследование.
21:00 - Комеди-клаб.
22:00 - Comedy Баттл.
23:00, 02:00 - Дом-2.
00:30 - "Бункер, или Ученые под землей" - сериал.
01:00 - "Спасти любовь" - д.ф.
03:00 - "НОЧНАЯ ПОСЫЛКА" - х.ф.
04:50 - Школа ремонта.
05:50 - "Комедианты" - с.
06:00 - "Жизнь и приключения робота-подростка" - м.ф.

КАНАЛ "РОССИЯ-К".
06:30 - Евроньюс.
10:00 - Новости культуры.
10:20 - Шедевры старого кино. "ОСТРОВ СОКРОВИЩ" - х.ф.
12:10 - Полиглот. Итальянский с нуля за 16 часов! № 12.
12:55 - "Ищу учителя" - д.с.
13:35 - "ЧУЧЕЛО" - х.ф.
15:40 - Новости культуры СПб.
15:50 - "Праздник непослушания", "Кот-рыболов" - м.ф.
16:45 - "Поместье сурикат" - док. сериал.
17:10 - Царская ложа. Галерея музыки.
17:50 - "Семен Райтбурт" - д.ф.
18:35 - Международный день защиты детей. "Москва встречает друзей". Торжественное открытие IX Международного фестиваля.
19:30 - Новости культуры.
19:50 - Смехоностальгия.
20:15 - 70 лет Владимиру Грамматикову. "Со скольких лет ты себя помнишь?" - д.ф.
20:55 - "ИДЕАЛЬНЫЙ МУЖ" - х.ф.
22:35 - Линия жизни. Елена Чуковская.
23:30 - Новости культуры.
23:55 - Урок для взрослых. "ЧУЧЕЛО" - х.ф.
01:55 - "Истории замков и королей. Альгамбра - рукотворный рай" - д.ф.
02:50 - "Уильям Гершель" - д.ф.

КАНАЛ ТВ-3.
06:00 - Мультфильмы.
08:00 - "Без следа" - сериал.
09:00 - "Твой мир" - сериал.
10:00 - Параллельный мир.
11:00 - "Эффект Нострадамуса" - док. сериал.
12:00 - Городские легенды. "Магическая сила Крымского моста" - д.ф.
12:30 - "Загадки истории: Масоны. Тайная Америка" - док. сериал.
13:25 - "Кости" - сериал.
15:15 - "Без следа" - сериал.
16:05 - Мистические истории.
17:00 - Параллельный мир.
18:00 - "ЧЕРНИЛЬНОЕ СЕРДЦЕ" - х.ф.
20:00 - "ДЖЕК ХАНТЕР. НЕБЕСНАЯ ЗВЕЗДА" - х.ф.
22:00 - Х-версии.
23:00 - "БЕЗУМЦЫ" - х.ф.
01:00 - Европейский покерный тур.
02:00 - "СУПЕРТАНКЕР" - х.ф.
03:30 - "ЗАТИХАЮЩИЕ КРИКИ" - х.ф.
05:05 - "Странные явления. Помощь с того света" - д.с.
05:30 - "Странные явления. Зеркало в доме: правила безопасности" - док. сериал.

КАНАЛ ТВ-ЦЕНТР.
06:00 - Настроение.
08:30 - Врачи.
09:15 - М.ф.
09:25 - "ДЕТИ ДОН КИХОТА" - х.ф.
10:55 - Культурный обмен.
11:30 - События.
11:40 - "ВАНЕЧКА" - х.ф.
13:45 - Pro жизнь.
14:30 - События.
14:45 - Деловая Москва.
15:10 - Все народы России. Калмыки.
15:30 - Смех с доставкой на дом.
16:30 - "Дети индиго. Новое испытание для взрослых" - д.ф.
17:30 - Парламент.
18:00 - Мастерская здоровья.
18:25 - Выбирай.
18:45 - Миссия "Благая Весть".
19:45 - Прогноз погоды и самочувствия.
19:50 - События.
20:15 - "Праздник Шута". Юбилейный вечер Александра Калягина.
21:50 - "Чисто английское убийство" - сериал.
23:45 - События. 25-й час.
00:20 - "На своих двоих" - д.ф.
01:00 - "СТАМБУЛЬСКИЙ ТРАНЗИТ" - х.ф.
02:40 - "БУМЕРАНГ" - х.ф.
04:40 - "Мой ребенок - вундеркинд" - д.ф.
05:35 - "Россия в табачной мгле" - д.ф.

КАНАЛ "100ТВ".
06:30, 07:05, 07:35, 08:10, 08:35 - Однажды утром.
07:00, 08:00 - Последние известия.
09:00 - Хроника происшествий.
09:20 - "АВТОМОБИЛЬ, СКРИПКА И СОБАКА КЛЯКСА" - х.ф.
11:00 - Последние известия.
11:10 - Путешествие из Ленинграда в Петербург.
11:40, 13:10 - "ТИМУР И ЕГО КОМАНДА" - х.ф.
13:00 - Последние известия.
14:20 - Мультпрограмма.
14:30 - "Вулканы мира" - д.с.
15:00 - Последние известия.
15:15 - Мультпрограмма.
15:35 - "Охотники за древностями" - сериал.
16:25 - "Жизнь зоопарка" - док. сериал.
16:55 - Последние известия.
17:15 - "Чисто английские убийства" - сериал.
19:10 - Кладовая "Винилового видео".
19:25 - Биржевая линия.
19:30 - Последние известия.
20:00 - "Голливудская трагедия. Мэрилин" - д.ф.
20:45 - "Анатомия катастроф" - док. сериал.
21:10 - Принцип действия.
21:40 - Курс на выживание.
22:30 - Последние известия.
22:55 - С красной строки.
23:10 - Хроника происшествий.
23:30 - FM TV: Избранное. Олег Кувайцев.
00:00 - FM TV: Дом культуры.
01:00 - Трамвай-желание.
02:00 - Последние известия. Обзор блогов.
02:05 - "Голливудская трагедия. Мэрилин" - д.ф.
02:45 - "Вулканы мира" - д.с.
03:15 - Хроника происшествий.
03:30 - "Анатомия катастроф" - док. сериал.
04:00 - Последние известия. Обзор прессы.

КАНАЛ "РОССИЯ-2".
05:00 - Все включено.
05:55 - 90х60х90.
07:00 - Вести-спорт.
07:10 - Все включено.
08:10 - Моя планета.
08:40 - Вести.ru.
09:00 - Вести-спорт.
09:15 - "ТЕНЬ" - х.ф.
11:15 - Наука 2.0. Программа на будущее. Мир без полезных ископаемых.
11:50 - Вести.ru. Пятница.
12:20 - Вести-спорт.
12:35 - Все включено.
13:05 - Удар головой.
14:20 - "ПАТРИОТ" - х.ф.
16:00 - Проф. бокс.
18:50 - Вести-спорт.
19:05 - "ВИРУС" - х.ф.
20:55 - Футбол.
22:55 - Вести-спорт.
23:20 - Планета футбола.
23:55 - Футбол.
01:55 - Футбол.
03:50 - Вести-спорт.
04:00 - Вести.ru. Пятница.
04:30 - Вопрос времени. Водный мир.

ЗВЕЗДА
6.00 - Особый отдел. Медовый капкан.
7.15 - "Они были актёрами" - х.ф.
9.00, 13.00, 16.00, 18.00, 22.00 - Новости.
9.15 - "Государственная граница" - х.ф.
10.40 - "Усатый нянь" - х.ф.
12.05 - "Тайная стража" - сериал.
13.15 - Пора к врачу.
13.35 - Шаг к долголетию.
13.50 - 1001 тайна.
14.15 - "Зимний вечер в Гаграх" - х.ф.
16.25 - "Люди в океане" - х.ф.
18.30 - Пора к врачу.
18.50 - Будьте здоровы.
19.05 - Эстафета здоровья.
19.35 - Отечественное стрелковое оружие. Винтовки и пистолеты-пулеметы.
20.25 - "Дело № 306" - х.ф.
22.30 - "Майор Ветров" - х.ф.
2.45 - "Посейдон" спешит на помощь" - х.ф.
4.10 - "На всех широтах..." - сериал.

СУББОТА, 2 ИЮНЯ

ПЕРВЫЙ КАНАЛ.
06:00 - Новости.
06:10 - "ОТРЯД ОСОБОГО НАЗНАЧЕНИЯ" - х.ф.
07:35 - Играй, гармонь любимая!
08:20 - Дисней-клуб: "Детеныши джунглей" - м.ф.
08:45 - "Смешарики. ПИН-код" - м.ф.
09:00 - Умницы и умники.
09:45 - Слово пастыря.
10:00 - Новости (с субт.).
10:15 - Смак.
10:55 - "Людмила Нильская. Танго на битом стекле" - д.ф.
12:00 - Новости (с субт).
12:20 - "Галина" - сериал.
16:10 - "СПОРТЛОТО-82" - х.ф.
18:00 - Вечерние новости.
18:15 - "Королева" - д.ф.
19:50 - Кто хочет стать миллионером?
21:00 - Время.
21:20 - Жестокие игры.
23:00 - Что? Где? Когда?
00:05 - "ПРОШЛОЙ НОЧЬЮ В НЬЮ-ЙОРКЕ" - х.ф.
01:45 - "МАМОНТ" - х.ф.
04:00 - "ТЫ, ЖИВУЩИЙ" - х.ф.

КАНАЛ "РОССИЯ-1".
04:45 - "ОСТАНОВИЛСЯ ПОЕЗД" - х.ф.
06:35 - Сельское утро.
07:05 - Диалоги о животных.
08:00 - Вести.
08:10 - Вести-Санкт-Петербург.

Слуховые аппараты Очки Панкова
2 июня с 9 до 10 часов
в ГДК, ул.Ленина, д.5
большой выбор слуховых аппаратов российского и импортного производства.
Карманные - от 3500 р.
Заушные - от 5500 до 15000 р.
Очки Панкова – показания: глаукома, катаракта и т.д.
Цена 6500 р.
Бальзам Панкова 550 р.
Консультация. Скидки. Гарантия.
Тел. для справок: 8-961-853-41-71.
реклама

08:20 - Военная программа.
08:50 - Субботник.
09:30 - Городок.
10:05 - Гражданское общество.
10:30 - "6:0 в пользу победы" - д.ф.
11:00 - Вести.
11:20 - Вести. Дежурная часть.
11:55 - Честный детектив.
12:25 - "Все ради тебя" - сериал.
14:00 - Вести.
14:30 - "Все ради тебя" - с.
17:00 - Субботний вечер.
18:55 - Десять миллионов.
20:00 - Вести в субботу.
20:45 - "МАТЬ И МАЧЕХА" - х.ф.
00:35 - Девчата.
01:10 - "ОДИНОКИЙ АНГЕЛ" - х.ф.
03:15 - "ДЖЕКСОН МОТОР" - х.ф.

ПЯТЫЙ КАНАЛ.
07:00 - ЛОТ.
08:00 - "Песенка мышонка", "Сестрица Аленушка и братец Иванушка", "Маугли" - м.ф.
10:00 - Сейчас.
10:10 - "След" - сериал.
18:30 - Сейчас.
19:00 - "Правда жизни" - спецрепортаж.
19:30 - "МУР есть МУР - 3" - сериал.
23:15 - "НЕСЛУЖЕБНОЕ ЗАДАНИЕ" - х.ф.
01:10 - "УРОК ЖИЗНИ" - х.ф.
03:20 - "КЛУБ "КОТТОН" - х.ф.

КАНАЛ НТВ.
05:30 - "Супруги" - сериал.
07:25 - Смотр.
08:00 - Сегодня.
08:15 - Лотерея "Золотой ключ".
08:45 - Академия красоты.
09:20 - Готовим с Алексеем Зиминым.
10:00 - Сегодня.
10:20 - Главная дорога.
10:55 - Кулинарный поединок.
12:00 - Квартирный вопрос.
13:00 - Сегодня.
13:20 - Своя игра.
14:10 - "Лесник" - сериал.
16:00 - Сегодня.
16:20 - Следствие вели…
17:20 - Очная ставка.
18:20 - ЧП.
19:00 - Сегодня.
19:25 - Профессия - репортер.
19:55 - Программа максимум.
21:00 - "Пуля - дура" - д.ф.
22:00 - Ты не поверишь!
22:55 - Королева прайма.
00:35 - "Час Волкова" - сериал.
02:35 - "Рублевка. Live" - сериал.
04:35 - "Знаки судьбы" - сериал.

КАНАЛ СТС.
06:00 - "ФЛЕТЧ" - х.ф.
07:55 - М.ф.
09:00 - Съешьте это немедленно!
09:30 - М.ф.
11:00 - Это мой ребенок!
12:00 - "Воронины" - сериал.
14:00 - "Том и Джерри" - м.ф.
15:00 - "Планета Железяка" - д.ф.
16:00 - 6 кадров.
19:25 - "Рога и копыта" - м.ф.
21:00 - "ЛЖЕЦ, ЛЖЕЦ" - х.ф.
22:30 - Шоу "Уральских пельменей". Лучшее.
23:30 - "ТОЧКА ОБСТРЕЛА" - х.ф.
01:10 - "АМЕРИКАНСКИЙ ПРЕЗИДЕНТ" - х.ф.
03:20 - Моя семья против всех.
04:20 - "Настоящие охотники за привидениями" - м.ф.
05:40 - Музыка на СТС.

ТНТ - САНКТ-ПЕТЕРБУРГ.
07:00 - Школа ремонта.
07:55 - Ешь и худей!
08:20 - "Могучие рейнджеры. Самураи" - м.ф.
09:00 - Здоровый Петербург.
10:00 - Школа ремонта.
11:00 - Дурнушек.net.
12:00 - Женская лига.
12:30 - Comedy Woman.
13:30 - Комеди-клаб.
14:30 - Экстрасенсы ведут расследование.
15:30 - "Реальные пацаны" - сериал.
17:30 - СуперИнтуиция.
18:30 - Comedy Woman.
19:30 - Комеди-клаб. Лучшее.
20:00 - "ВЛАСТЕЛИН КОЛЕЦ: БРАТСТВО КОЛЬЦА" - х.ф.
23:20 - Дом-2.
00:50 - "БУНРАКУ" - х.ф.
03:05 - Школа ремонта.
04:05 - "Cosmopolitan". Видеоверсия.
05:00 - "Комедианты" - сериал.
05:30 - ЕЩЕ в СПб.
06:00 - "Жизнь и приключения робота-подростка" - м.ф.

КАНАЛ "РОССИЯ-К".
06:30 - Евроньюс.
10:00 - Библейский сюжет.
10:35 - "МАТРОС ЧИЖИК" - х.ф.
12:00 - Красуйся, град Петров! Зодчий Джакомо Кваренги.
12:25 - Петербургские встречи.
12:55 - "СПЯЩАЯ КРАСАВИЦА" - х.ф.
14:25 - "Зеркальце" - м.ф.
14:35 - Очевидное-невероятное.
15:05 - Партитуры не горят. Томас Луис де Виктория.
15:30 - "Последний пылкий влюбленный" - фильм-спектакль.
17:45 - "Истории замков и королей. Альгамбра - рукотворный рай" - д.ф.
18:40 - Большая семья. Визборы.
19:35 - Романтика романса. К 100-летию со дня рождения Льва Ошанина.
20:30 - "АРМАВИР" - х.ф.
22:40 - Белая студия. Вадим Абдрашитов.
23:25 - Смотрим… Обсуждаем… "Стереть Дэвида" - д.ф.
01:10 - Джаз от народных артистов.
01:55 - "Водная жизнь" - д.ф.
02:50 - "Иоганн Вольфганг Гете" - д.ф.

КАНАЛ ТВ-3.
06:00 - Мультфильмы.
08:30 - "КАЩЕЙ БЕССМЕРТНЫЙ" - х.ф.
10:00 - "БЭТМЕН БУДУЩЕГО: ВОЗВРАЩЕНИЕ ДЖОКЕРА" - х.ф.
11:30 - "АВТОСТОЯНКА" - х.ф.
13:15 - "ЧЕРНИЛЬНОЕ СЕРДЦЕ" - х.ф.
15:15 - "ДЖЕК ХАНТЕР. НЕБЕСНАЯ ЗВЕЗДА" - х.ф.
17:15 - "КАМЕНЬ ЖЕЛАНИЙ" - х.ф.
19:00 - Удиви меня!
21:00 - "МГЛА" - х.ф.
23:00 - "ВОЛЧИЦА" - х.ф.
02:15 - "БЕЗУМЦЫ" - х.ф.
04:00 - "НЕРАЗЛУЧНЫЕ" - х.ф.
05:30 - "Странные явления. Миссия двойников" - д.с.

КАНАЛ ТВ-ЦЕНТР.
06:00 - Марш-бросок.
06:35 - Мультпарад. "Исполнение желаний", "Золотое перышко", "Веселый цыпленок" - м.ф.
07:40 - АБВГДейка.
08:05 - День аиста.
08:30 - Православная энциклопедия.
09:00 - Живая природа. "Приматы" - д.ф.
09:45 - "Бобик в гостях у Барбоса", "Веселая карусель" - м.ф.
10:00 - "РАЗ, ДВА - ГОРЕ НЕ БЕДА!" - х.ф.
11:30 - События.
11:50 - Городское собрание.
12:35 - Сто вопросов взрослому. Дмитрий Певцов.
13:15 - "СБЕЖАВШАЯ НЕВЕСТА" - х.ф.
15:30 - "НЕ ПОСЛАТЬ ЛИ НАМ ГОНЦА?" - х.ф.
17:30 - События.
17:45 - Петровка, 38.
18:00 - Миссия "Благая Весть".
19:00 - События.
19:05 - Давно не виделись!
21:00 - Постскриптум.
22:00 - "Мисс Марпл Агаты Кристи" - сериал.
23:55 - События.
00:15 - "БЕЛЫЙ ПЕСОК" - х.ф.
01:50 - "ВАНЕЧКА" - х.ф.
03:55 - "Сверхлюди" - д.ф.

КАНАЛ "100ТВ".
06:30 - Мультпрограмма.
07:10 - "ТОМ СОЙЕР" - х.ф.
08:30 - "Охотники за древностями" - сериал.
10:05 - "Семейка Адамсов" - сериал.
10:30 - Звезды петербургского спорта. Братья Бутусовы.
11:00 - Последние известия.
11:10 - EuroMAXX. Окно в Европу.
11:40 - Курс на выживание.
12:30 - FM TV: Избранное. Олег Кувайцев.
13:00 - Последние известия.
13:10 - Принцип действия.
13:40 - 3-й Международный конкурс детской песни "Теремок".
14:35 - Мультпрограмма.
15:00 - Последние известия.
15:15 - Ретро-сеанс.
15:20 - "НЕ МОЖЕТ БЫТЬ!" - х.ф.
17:00 - Последние известия.
17:15 - "Милосердие белых ночей". XXI Всероссийская благотворительная акция МВД России.
18:55 - "ЭТИ РАЗНЫЕ, РАЗНЫЕ, РАЗНЫЕ ЛИЦА" - х.ф.
20:10 - "Неизвестная версия" - д.ф.
20:55 - "БЕРЕГИСЬ АВТОМОБИЛЯ" - х.ф.
22:30 - "ОСКАР" - х.ф.
00:00 - FM TV: Морозоустойчивость.
01:00 - Трамвай-желание.
02:00 - "Битва экстрасенсов. Битва континентов" - д.с.
03:35 - "ОСКАР" - х.ф.
04:55 - "НЕ МОЖЕТ БЫТЬ!" - х.ф.

КАНАЛ "РОССИЯ-2".
05:00 - Моя планета.
05:35 - Технологии древних цивилизаций.
06:40 - Спортback.
07:00 - Вести-спорт.
07:15 - Вести.ru. Пятница.
07:45 - Моя рыбалка.
08:15 - Язь. Перезагрузка.
08:45 - В мире животных.
09:20 - Вести-спорт.
09:35 - Индустрия кино.
10:05 - "ПАТРИОТ" - х.ф.
11:50 - Вести-спорт.
12:00 - Наука 2.0.
14:05 - Футбол. Россия - Италия. После матча.
15:30 - 90х60х90.
16:00 - Футбол. Благотворительный матч "Под флагом добра!". Россия - Англия. Прямая трансляция из Москвы.
18:00 - Вести-спорт.
18:15 - Художественная гимнастика. Чемпионат Европы. Прямая трансляция из Нижнего Новгорода.
20:25 - Футбол. Россия - Италия. После матча.
21:50 - Футбол. Товарищеский матч. Нидерланды - Северная Ирландия. Прямая трансляция.
23:55 - Футбол.
01:40 - Вести-спорт.
01:50 - Индустрия кино.
02:20 - Охотники на торнадо.
03:20 - Моя планета.

ЗВЕЗДА
6.00 - "Ты должен жить" - х.ф..
7.40 - "Всадник над городом" - х.ф.
9.00 - 1001 тайна.
9.20 - Пора к врачу.
9.40 - Мастерская здоровья.
10.00 - Крылья России. Гражданские самолеты. Воздушные извозчики.
11.05 - "Отчий дом" - х.ф.
13.00, 18.00 - Новости.
13.15 - "Валентин и Валентина" - х.ф.
15.00 - "Дело № 306" - х.ф.
16.45 - Пора к врачу.
17.00 - Будьте здоровы.
17.20 - Эстафета здоровья.
17.45 - Мастерская здоровья.
18.15 - "Девять жизней Нестора Махно" - сериал.
22.20 - "Огарева, 6" - х.ф.
0.05 - "Многоточие" - х.ф.
2.05 - "Сельский врач" - х.ф.
4.10 - "Атака" - х.ф.

ВОСКРЕСЕНЬЕ, 3 ИЮНЯ

ПЕРВЫЙ КАНАЛ.
06:00 - Новости.
06:10 - "ДАВАЙ ПОЖЕНИМСЯ" - х.ф.
08:00 - Армейский магазин.
08:35 - Дисней-клуб: "Тимон и Пумба" - м.ф.
09:00 - "Смешарики. ПИН-код" - м.ф.
09:15 - Здоровье.
10:00, 12:00 - Новости.
10:15 - Непутевые заметки.
10:35 - Пока все дома.
11:25 - Фазенда.
12:15 - "Трианон. Шифровка с того света" - д.ф.
13:20 - "Женские мечты о дальних странах" - сериал.
17:20 - "НА КРАЮ СТОЮ" - х.ф.
19:00 - Минута славы. Мечты сбываются!
21:00 - Воскресное "Время".
22:00 - Прожекторперисхилтон.
22:40 - Мульт личности.
23:10 - "Связь" - сериал.
00:10 - "АМЕЛИЯ" - х.ф.
02:25 - "ИДЕАЛЬНАЯ ПАРА" - х.ф.
04:10 - Хочу знать.

КАНАЛ "РОССИЯ-1".
05:30 - "ОПЕКУН" - х.ф.
07:20 - Вся Россия.
07:30 - Сам себе режиссер.
08:20 - Смехопанорама.
08:50 - Утренняя почта.
09:30 - Сто к одному.
10:20 - Вести-Санкт-Петербург. События недели.
11:00 - Вести.
11:10 - "Все ради тебя" - сериал.
12:30 - К Международному дню защиты детей. Фестиваль детской художественной гимнастики "Алина".
14:00 - Вести.
14:20 - Вести-Санкт-Петербург.
14:30 - К Международному дню защиты детей. Концерт "Взрослые и дети".
16:00 - К Международному дню защиты детей. Финал национального отборочного конкурса исполнителей детской песни "Евровидение-2012". Прямая трансляция.
18:15 - Смеяться разрешается.
19:10 - Рассмеши комика.
20:00 - Вести недели.
21:05 - "ОТЕЛЬ ДЛЯ ЗОЛУШКИ" - х.ф.
23:00 - "СИБИРЬ. МОНАМУР" - х.ф.
01:05 - Торжественная церемония открытия XXIII кинофестиваля "Кинотавр".
02:25 - "БЕГИ, РОННИ, БЕГИ!" - х.ф.
04:10 - Городок.

ПЯТЫЙ КАНАЛ.
06:00 - "Незнайка в Солнечном городе", "Мама для мамонтенка" - м.ф.
07:00 - ЛОТ.
08:00 - "Все, чего мы не знаем о Вселенной" - д.ф.
09:00 - "Холоднокровная жизнь" - док. сериал.
10:00 - Сейчас.
10:10 - Истории из будущего.
11:00 - "Детективы" - с.
17:30 - Место происшествия. О главном.
18:30 - Главное.
19:20 - Главсеть.
19:30 - "МУР есть МУР - 3" - сериал.
23:15 - "НЕСЛУЖЕБНОЕ ЗАДАНИЕ. ВЗРЫВ НА РАССВЕТЕ" - х.ф.
00:55 - Место происшествия. О главном.
01:55 - "ПОЖНЕШЬ БУРЮ" - х.ф.

КАНАЛ НТВ.
05:30 - "Супруги" - сериал.
07:25 - Живут же люди!
08:00 - Сегодня.
08:15 - Лотерея "Русское лото".
08:45 - Их нравы.
09:25 - Едим дома!
10:00 - Сегодня.
10:20 - Первая передача.
10:55 - Развод по-русски.
12:00 - Дачный ответ.
13:00 - Сегодня.
13:20 - Своя игра.
14:10 - "Лесник" - сериал.
16:00 - Сегодня.
16:20 - Следствие вели…
17:20 - И снова здравствуйте!
18:20 - ЧП. Обзор за неделю.
19:00 - Сегодня.
20:00 - Чистосердечное признание.
20:50 - Центральное ТВ.
21:55 - Тайный шоу-бизнес.
23:00 - НТВшники. Арена острых дискуссий.
00:05 - "СИЛЬНАЯ" - х.ф.
02:05 - "Кремлевские похороны" - док. сериал.
03:00 - "Рублевка. Live" - с.
05:00 - "Знаки судьбы" - с.

КАНАЛ СТС.
06:00 - "ФЛЕТЧ ЖИВ" - х.ф.
07:50 - "Сказка о мертвой царевне и о семи богатырях" - м.ф.
08:30 - "Сильвестр и Твитти" - м.ф.
09:00 - Самый умный.
10:45 - "Том и Джерри" - м.ф.
11:00 - Галилео.
12:00 - Снимите это немедленно!
13:00 - М.ф.
16:00 - 6 кадров.
16:30 - "ЛЖЕЦ, ЛЖЕЦ" - х.ф.
18:00 - Хорошие шутки.
19:30 - Шоу "Уральских пельменей" "Зэ бэд".
21:00 - "ПРОСТЫЕ СЛОЖНОСТИ" - х.ф.
23:15 - Шоу "Уральских пельменей". Лучшее.
00:15 - "КРАСАВЧИК АЛЬФИ" - х.ф.
02:15 - "ПЯТЬ ЛЕГКИХ ПЬЕС" - х.ф.
04:10 - Моя семья против всех.
05:10 - "Настоящие охотники за привидениями" - м.ф.
05:35 - Музыка на СТС.

ТНТ - САНКТ-ПЕТЕРБУРГ.
07:00 - Мф.
07:25 - Школа ремонта.
08:25 - М.ф.
08:55 - Лотерея.
09:05 - Здоровый Петербург.
09:35 - Мастерская здоровья.
09:50 - Первая Национальная лотерея.
10:00 - Школа ремонта.
11:00 - Женская лига.
11:30 - Вкусно жить.
12:00 - "Мачехи-отчимы" - д.ф.
13:00 - Перезагрузка.
14:00 - СуперИнтуиция.
15:00 - "Интерны" - ситком.
16:00 - "ВЛАСТЕЛИН КОЛЕЦ: БРАТСТВО КОЛЬЦА" - х.ф.
19:30 - Комеди-клаб. Лучшее.
20:00 - "ВЛАСТЕЛИН КОЛЕЦ: ДВЕ КРЕПОСТИ" - х.ф.
23:20 - Дом-2.
00:55 - "КРОВЬ ЗА КРОВЬ" - х.ф.
03:00 - Школа ремонта.
04:00 - Профилактика.

«Мир красоты»
Солярий – 8 руб. 10 к.
Турбо – 13 р. 50 к.
Гель - лак - 350 руб.
Наращивание ресниц – 1000 р.
Врач - массажист
Спина – 250 р.
Лотерея
при оплате услуги на сумму от 500 руб. - ПРИЗ.
Ул.Кирова, 34.
Тел.: 2-12-92.
Подарочные карты.
реклама

КАНАЛ "РОССИЯ-К".
06:30 - Евроньюс.
10:00 - Лето Господне. День Святой Троицы.
10:35 - "ВЗРОСЛЫЕ ДЕТИ" - х.ф.
11:45 - Легенды мирового кино. А. Демьяненко.
12:15 - "Ведьмина служба доставки" - м.ф.
13:55 - "Водная жизнь" - д.ф.
14:50 - Шедевры мирового музыкального театра. Опера В. А. Моцарта "Дон Жуан".
18:00 - Контекст.
18:40 - "ИСЧЕЗНУВШАЯ ИМПЕРИЯ" - х.ф.
20:25 - Искатели. "Подземные тайны Северной столицы" - д.ф.
21:15 - Хрустальный бал "Хрустальной Турандот" в честь С.Немоляевой.
22:35 - "Послушайте!".
23:30 - Культ кино. "ЧЕРНАЯ КОШКА, БЕЛЫЙ КОТ" - х.ф.
01:45 - "Жил-был Козявин" - м.ф. для взрослых.
01:55 - Искатели. "Подземные тайны Северной столицы" - д.ф.
02:40 - Мировые сокровища культуры.

КАНАЛ ТВ-3.
06:00 - Мультфильмы.
08:15 - "ЛЕДЯНАЯ ВНУЧКА" - х.ф.
09:30 - "БЭТМЕН И ТАЙНА ЖЕНЩИНЫ - ЛЕТУЧЕЙ МЫШИ" - х.ф.
11:00 - Удиви меня!
13:00 - "АВТОСТОЯНКА" - х.ф.
14:45 - "КАМЕНЬ ЖЕЛАНИЙ" - х.ф.
16:30 - Городские легенды. "Ожившие картины Третьяковской галереи" - д.ф.
17:00 - Параллельный мир. Лучшее.
18:00 - Х-версии.
19:00 - "ДОЛГИЙ ПОЦЕЛУЙ НА НОЧЬ" - х.ф.
21:15 - "ОТСЧЕТ УБИЙСТВ" - х.ф.
23:45 - "МГЛА" - х.ф.
01:45 - "ВОЛЧИЦА" - х.ф.
04:15 - "БЭТМЕН И ТАЙНА ЖЕНЩИНЫ - ЛЕТУЧЕЙ МЫШИ" - х.ф.
05:30 - "Странные явления. Параллельные миры" - д.с.

КАНАЛ ТВ-ЦЕНТР.
05:30 - "РАЗ, ДВА - ГОРЕ НЕ БЕДА!" - х.ф.
06:55 - Крестьянская застава.
07:25 - Взрослые люди.
08:00 - Фактор жизни.
08:30 - "Великие праздники. Троица" - д.ф.
09:00 - "Вся правда о динозаврах" - д.ф.
09:45 - Наши любимые животные.
10:15 - "Владимир Грамматиков. В движении" - д.ф.
10:55 - Барышня и кулинар.
11:30 - События.
11:45 - "ОПАСНО ДЛЯ ЖИЗНИ!" - х.ф.
13:35 - Смех с доставкой на дом.
14:20 - Приглашает Борис Ноткин. Аристарх Ливанов.
14:50 - Московская неделя.
15:25 - Миссия "Благая Весть".
16:15 - Клуб юмора.
17:00 - "Большое зло и мелкие пакости" - сериал.
21:00 - В центре событий.
22:00 - "Чисто английский детектив. Инспектор Льюис" - сериал.
23:55 - События.
00:15 - Временно доступен. Татьяна Устинова.
01:20 - "ОТКРОЙТЕ, ПОЛИЦИЯ!" - х.ф.
03:20 - "ОТКРОЙТЕ, ПОЛИЦИЯ! - 2" - х.ф.
05:25 - "Догнать и перегнать" - спецрепортаж.

КАНАЛ "100ТВ".
06:30 - Мультпрограмма.
07:10 - "ЗОЛОТОЙ КЛЮЧИК" - х.ф.
08:30 - "Охотники за древностями" - с.
10:05 - "Семейка Адамсов" - сериал.
11:00 - Последние известия.
11:10 - АРТ ТВ.
13:00 - Последние известия.
13:10 - "Жизнь зоопарка" - док. сериал.
13:35 - Ретро-сеанс.
13:40, 15:15 - "НЕСКОЛЬКО ДНЕЙ ИЗ ЖИЗНИ ОБЛОМОВА" - х.ф.
15:00 - Последние известия.
16:35 - Мультпрограмма.
17:00 - Последние известия.
17:15 - Мультпрограмма.
17:25 - "КУРЬЕР" - х.ф.
19:00 - Геннадий Попович. С тобой и без тебя.
19:30 - Отражение недели.
20:00 - Парламентские перлы.
20:20 - Хроника происшествий. Итоги.
20:45 - "ОПАСНО ДЛЯ ЖИЗНИ!" - х.ф.
22:20 - "ФЕДЕРАЛЬНАЯ ЗАЩИТА" - х.ф.
00:00 - FM TV: Точка зрения.
01:00 - Трамвай-желание.
02:00 - "Битва экстрасенсов. Битва континентов" - д.с.
03:30 - "Жизнь зоопарка" - док. сериал.

КАНАЛ "РОССИЯ-2".
05:00 - Профессиональный бокс.
09:00 - Рейтинг Тимофея Баженова. Законы природы.
09:30 - Вести-спорт.
09:45 - Страна спортивная.
10:10 - "ИНОСТРАНЕЦ-2. ЧЕРНЫЙ РАССВЕТ" - х.ф.
12:05 - Вести-спорт.
12:20 - АвтоВести.
12:35 - Большой тест-драйв со Стиллавиным.
13:30 - Наука 2.0. Угрозы современного мира. Пожары.
14:05 - "ВИРУС" - х.ф.
15:55 - Художественная гимнастика.
17:30 - Вести-спорт.
17:50 - "ВО ИМЯ КОРОЛЯ" - х.ф.
20:10 - Проф. бокс.
22:35 - Вести-спорт.
22:55 - Футбол.
00:55 - Белый против Белого.
01:40 - Картавый футбол.
01:55 - Вести-спорт.
02:05 - Язь. Перезагрузка.
02:35 - Моя планета.

ЗВЕЗДА
6.00 - "Валентин и Валентина" - х.ф.
7.45 - "Колыбельная для брата" - х.ф.
9.00 - Студио модерна.
9.20 - Пора к врачу.
9.35 - Мастерская здоровья.
9.55 - Современная русская медицина.
10.00 - Служу России.
11.15 - Тайны забытых побед. Атомный ледокол "Ленин".
11.55 - "Майор Ветров" - х.ф.
13.00, 18.00 - Новости.
13.15 - "Майор Ветров" - х.ф. Окончание.
16.45 - Пора к врачу.
17.00 - PRO здоровье.
17.20 - Эстафета здоровья.
17.45 - Мастерская здоровья.
18.15 - "Вечный зов" - х.ф.
22.55 - "Отчий дом" - х.ф.
0.50 - "Зимний вечер в Гаграх" - х.ф.
2.35 - "Иванов катер" - х.ф.
4.35 - "Усатый нянь" - х.ф.

В ТВ программе возможны изменения.

УВАЖАЕМЫЕ КОЛЛЕГИ!

От имени коллектива Фонда поддержки предпринимательства поздравляю Вас с профессиональным праздником - Днем предпринимателя. Малый и средний бизнес Является основой социально-экономического развития нашего района и региона, а вопросы его поддержки решаются на самом высоком государственном уровне.

Коллектив Фонда старается создать максимально благоприятную среду, в первую очередь, начинающим предпринимателям, тем, кто желает открыть свое дело и реализовать свои таланты. Мы по-прежнему поддерживаем позицию бизнесменов с опытом, ведь только инициатива и активность предпринимательства может поистине "свернуть горы" на уровне принятия решений всеми органами власти.

Это было заложено много лет назад и является хорошей традицией общего дела. В деловых спорах и обсуждениях всегда рождается истина. Результат нашего сотрудничества - дополнительные рабочие места на предприятиях, доходы в бюджет, принятие решений в пользу предпринимательства.

Пусть День предпринимателя станет доброй традицией в эпоху создания устойчивого среднего класса, символом повышения благосостояния жителей района. Новых Вам идей и реальных дел на благо сланцевчан.

Директор Фонда поддержки предпринимательства
Н.Е.МИЗУНСКАЯ.

УВАЖАЕМЫЕ ПРЕДПРИНИМАТЕЛИ!

Ваши отношения с государством строятся в соответствии с нашим общим законом – Налоговым Кодексом. От того, насколько добросовестно представители бизнеса соблюдают платежную дисциплину, напрямую зависит выполнение задачи власти по социальным обязательствам.

Налоговый орган всегда открыт для прямого диалога в рамках правового поля с теми, кто готов принять меры по финансовому оздоровлению своего бизнеса.

Желаем вам стабильной и эффективной работы, добросовестности, финансового благополучия.

О.Н.НАЗАРОВА,
начальник межрайонной ИФНС России № 3
по Ленинградской области.

УВАЖАЕМЫЕ БИЗНЕСМЕНЫ!

Как и все сланцевчане, мы заинтересованы в том, чтобы Сланцевский район процветал и был перспективным, чтобы у всех была работа, достойная зарплата, а у наших детей – вера в будущее.

Приятно отметить, что в последнее время у нас появляется много молодых предпринимателей. Они строят свой бизнес энергично и по-новому.

Хотелось бы, чтобы все дела и начинания молодых только помогали городу. Без большой совместной работы и общения это сделать очень сложно.

Городской Совет предпринимателей старается принимать активное участие во всех городских и районных мероприятиях.

Акция «Малый бизнес – детям» к 1 июня стала традиционной.

Желаю всем крепкого здоровья, благополучия, результативного труда на повышение благосостояния нашего района. Пусть каждый из вас с гордостью носит имя сланцевского предпринимателя.

Приглашаю каждого из вас стать участником акции к 1 июня. Чужих детей не бывает. Малыши нуждаются в заботе и внимании.

Б.В.ГРЯЗНОВ,
председатель городского Совета предпринимателей.

Немного истории

Развитие предпринимательства и меценатства на сланцевской земле имеет свою историю. Сохранились интересные сведения о добрых делах купцов и помещиков конца XIX – начала XX веков.

В 1907 году был построен храм Покрова Пресвятой Богородицы в Козьей Горе. Инициаторами строительства храма были зажиточные крестьянские деревни Рудница Гдовского уезда Андрей Артемьевич Кудрявцев и Максим Егорович Егоров. Они вложили личные средства в строительство храма.

В конце XIX – начале XX века был построен храм Рождества Пресвятой Богородицы в Пенино. Основным пожертвователем строительства был Гаврилов Семён Гаврилович, крестьянин деревни Ожево Пенинского прихода. Впоследствии он стал петербургским купцом II гильдии, но довел строительство храма до конца. В 200 тысяч рублей обошлось строительство храма, из них 90 тысяч рублей пожертвовал сам Гаврилов.

В 1907-1908 годах перестраивался храм Святого Георгия Победоносца в Ложголово. Средства на строительство жертвовали уроженцы Ложголова, петербургские купцы Федуловы, Шишмановы, Таракановы, Филатовы, Романовы, Остановы.

...и фактов

На территории района зарегистрировано 1575 предпринимателей, в 2011 году их было 956.

С начала года в качестве поступлений от таких налоговых спецрежимов, как УСН - в бюджет поступило 11,7 млн.руб., от ЕНВД – 2,2 млн.руб. В прошлом году – 8,3 млн.руб. и 1,5 млн.руб. соответственно.

В малом бизнесе занято 45% трудоспособного населения района, что на 4% больше, чем в прошлом году. Средняя зарплата составила 10297 руб. - рост 9% к уровню прошлого года.

Оборот розничной торговли составил 297,3 млн.руб., что на 33,8% выше уровня прошлого года. Оборот в общественном питании составил 40,5 млн.руб., увеличение составило 2,1%.

Объем отгруженной продукции субъектами малого и среднего предпринимательства в действующих ценах за 2011 год по отношению к 2010 году увеличился на 22%. На долю субъектов малого предпринимательства приходится 40% от общего оборота предприятий района. На территории района действует 503 предприятия, из них 6 средних, 207 – малых и микропредприятий. На территории сельских поселений зарегистрировано 124 предприятия.

Резервы у малого бизнеса есть

Своими мыслями о малом бизнесе накануне праздника поделился глава администрации Сланцевского муниципального района С.Н.КУЗЬМИН:

- Оценку темпам и качеству развития малого бизнеса в районе дало Правительство Ленинградской области. Как уже сообщалось, по итогам конкурса «Лучший в малом бизнесе» наш район в 2011 году был признан лучшим. В полном объёме г.Сланцы воспользовался возможностью получить средства по программе поддержки субъектов малого предпринимательства. Более 50 млн.руб. на безвозмездной основе получили предприниматели, малые предприятия. В районе значительно расширилась сфера услуг, производства, появились совершенно новые виды бизнеса. Так, готовится к открытию медицинский центр «Эликсир». По аналогии работы частной медицины в больших городах стоит отметить, что альтернатива оказанию муниципальной медицинской помощи позволяет гражданам делать свой выбор и получать качественные услуги. Такой опыт в Ленинградской области уже есть.

Сегодня малый бизнес выполняет ряд социально значимых функций. В первую очередь, это занятость населения, налоговые отчисления.

- Сергей Николаевич, на Ваш взгляд, каковы перспективы развития малого бизнеса в районе?

- Я постоянно встречаюсь со сланцевским бизнес-сообществом, с Фондом поддержки и развития предпринимательства в лице его директора Н.Е.Мизунской. Мы обсуждаем проблемы и вместе стараемся их решить. На сегодняшний день задача номер один – навести порядок у бизнес-инкубатора. Благоустройство территории позволит сделать этот уголок города уютным и привлекательным, - так называемым «оазисом» малого бизнеса. Не сомневаюсь, что наш бизнес-инкубатор по праву может стать лучшим в Ленинградской области – и по видам размещенных в нём бизнесов, и по внешнему виду.

Хотелось бы увеличения темпов развития малого предпринимательства на селе. К сожалению, сдерживающим фактором являются высокие тарифы на тепловую энергию. На уровне Правительства и района был подготовлен ряд предложений по нормативным документам, чтобы откорректировать эти показатели.

- У торгового малого бизнеса не меньше проблем во взаимоотношениях с «сетевиками». Только в последний месяц закрылся ряд небольших частных магазинов.

- С одной стороны, приход торговых «сетей» в небольшой город-показатель платежеспособности населения. С другой, повышение конкуренции. Каким-либо образом повлиять на этот процесс со стороны муниципалитета мы не можем. Единственное условие, с которым мы выходим к «сетевым» кампаниям – предложение зарегистрировать объект в местных налоговых органах для обеспечения налоговых поступлений в местный бюджет. Эту работу мы проводим. Местным предпринимателям стоит подумать о развитии магазинов «шаговой» доступности от жилых домов, ведь крупные гипермаркеты в основном удобны для посещения покупателям, имеющим автомобили.

- Ваши пожелания сланцевским бизнесменам в День праздника.

- Желаю малому бизнесу района процветания, новых идей и их реализации на деле. И финансовую, и организационную помощь мы всегда окажем. Сланцевский район располагает самым крупным «кредитным» портфелем в Ленинградской области.

Любите свой город. В эти весенние дни призываю всех благоустроить территорию у магазинов, предприятий, чтобы Сланцы были красивыми и уютными.

Новый вектор для развития города

Об итогах работы субъектов малого и среднего предпринимательства, а также перспективах их развития рассказывает глава администрации Сланцевского городского поселения А.А.ХОПЁРСКИЙ:

- Малый и средний бизнес является неотъемлемой частью экономики Сланцев. Исторически сложилось так, что крупные градообразующие предприятия испытывают трудности и объективно не могут выполнить ряд важнейших функций. Малый бизнес в этот переходный период призван стать гарантом налоговых поступлений в бюджеты всех уровней, обеспечить экономическую самостоятельность населения, формировать благоприятную конкурентную среду.

В последнее время малый бизнес развивался в городе достаточно стабильно. Сложилась его отраслевая структура, сформировалась производственная сфера. Пусть не столь быстрыми темпами, но создаются новые производства и виды услуг. Объективно увеличилось количество действующих предпринимателей.

В 2010 году в Сланцах была разработана и принята муниципальная программа развития малого бизнеса на 2011-2012 годы. При небольшом объёме средств местного бюджета – 200 тыс.руб. – нам удалось привлечь в района 51 млн. 125 тыс.руб. средств областного и федерального бюджетов. В результате финансовую поддержку на безвозмездной основе получили 32 субъекта малого предпринимательства.

Подчеркну, что это, в первую очередь, социально незащищенные граждане: 8 безработных, 2 инвалида, 2 многодетных родителей, молодёжь – 11 человек. Есть среди них и действующие бизнесмены.

Такой финансово объёмный транш на поддержку малого бизнеса поступил к нам впервые, но работа органов местного самоуправления в этом направлении будет продолжена.

- Да, многие предприниматели, подавшие заявки на конкурс, не верили, что сегодня возможно получить средства на безвозмездной основе на открытие и развитие своего бизнеса.

- Тем не менее, 51 млн.руб. на поддержку малого и среднего предпринимательства получен и распределён.

На этот год планируется на поддержку малого и среднего бизнеса направить 40 млн. 400 тыс.руб., из них 15 млн. 678 тыс.руб. составят средства областного бюджета, 24 млн. 522 тыс.руб. – федерального. В рамках местной программы на год предусмотрено 200 тыс.руб.

- Какие меры поддержки предусмотрены программой?

- Компенсация части затрат, связанных с уплатой процентов по договорам лизинга.

Предполагается предоставление и такого вида поддержки, как компенсация части затрат, связанных с технологическим присоединением к объектам электросетевого хозяйства и увеличением мощностей до 500 кВт. Традиционно останутся такие виды поддержки, как консультации, информационные и образовательные мероприятия. По-прежнему актуально предоставление безвозмездных «стартовых» пособий на открытие своего дела.

- Александр Александрович, кроме экономической составляющей, какая роль отведена малому бизнесу в городе?

- Предприниматели давно стали активной частью населения. Они входят в депутатский корпус, активно включаются в решение социальных проблем, причем, не точечно, а комплексно. Самое главное, что среди них нет равнодушных. Я знаю, что бизнесмены помогают ветеранам, детям. И делают это от души. В преддверии праздника желаю предпринимателям успехов, новых проектов. Малый бизнес давно стал вектором развития экономики города.

Мои добрые дела – моей малой Родине

Полную историю возрождения малого предпринимательства Сланцев напишут позже. Даже двадцать лет для подведения итогов – не срок. Почему историю возрождения? Потому что когда-то Россия и наша территория славилась традициями предпринимательства. Жили на наших землях известные купцы, торговцы, зажиточные крестьяне.

Но уже сегодня можно говорить о том, что первые уверенные шаги в этом возрождении сделаны. Есть имена, есть реальные дела на благо города. А повод вспомнить об этом – личные памятные даты. Не так давно отметили юбилеи в семьях Колесниковых, Костромитиных, Гнатенко, Евграфовых, Кисель, Ивановых, Черепановых. Фамилии эти хорошо известны горожанам, потому что люди стояли у истоков сланцевского предпринимательства. Им досталось и время хаоса, когда общество с осторожностью, а порой и с непониманием относилось к малому бизнесу, и период становления предпринимательства, как неотъемлемой части развития территории.

Что, кроме мудрого возраста объединяет этих людей? Их разные, но такие похожие семейные истории… Большинство бизнесменов-«первопроходцев» передали свой опыт детям, и те продолжают успешно трудиться на родной земле, не стремясь в модном порыве покинуть Сланцы. Кое-кто из молодёжи крепко встал «на ноги» и без родительской поддержки, и этим по-справедливому очень гордится.

А ещё эти люди сумели стать примером социальной ответственности за тех, кто их окружает. Акция «Малый бизнес – детям», постоянная помощь ветеранам, людям, попавшим в беду – это добрые начинания, имеющие достойное продолжение. История сланцевского предпринимательства ещё только начинается. И нет сомнений, что её самые яркие страницы – впереди.

«Искра» работает стабильно

Производственный кооператив «Искра» работает на территории нашего района без малого четверть века. Трудно поверить, что с 1988 года дело, начатое несколькими энтузиастами, успешно продолжает жить. Различные электроизмерительные, электромонтажные работы, ремонт электрооборудования – спектр услуг, которые предоставляет «Искра». Сейчас в коллективе трудится 20 человек, а когда-то начинали с двух сотрудников.

Среди заказчиков кооператива – частные организации, бюджетные учреждения. Специалисты «Искры» часто работают в детских садах, школах, центральной районной больнице.

«Искра» участвовала в масштабном ремонте родильного отделения МУЗ «СЦРБ».

На сегодняшний день коллектив «Искры» готовит к летнему сезону оздоровительный загородный лагерь «Салют».

На объекте предполагается частичная замена кухонного оборудования, подключение дизельной установки для обеспечения автономного электроснабжения на случай аварии.

Председатель производственного кооператива «Искра» В.В.Богданов **(на снимке)** работает в коллективе с конца 90-х годов. Владимиру Викторовичу есть с чем сравнить современные условия работы малого бизнеса с тем, что было раньше: «На этапе зарождения предпринимательства у небольших предприятий были сложности, связанные с нестабильностью налогового законодательства, излишним администрированием.

Сейчас работать можно, но есть сложности другого рода. Лицензирование заменено на систему вступления в саморегулируемые организации, что связано с большими финансовыми издержками. Для таких небольших предприятий, как наше, это весьма ощутимо». Несовершенной В.В.Богданов считает и систему государственного и муниципального заказа. Иногородние подрядчики в большинстве случаев не готовы до конца отвечать за качество предоставляемых услуг. И заказчику проще при возникновении проблем обратиться к местным специалистам. А это – лишние траты.

К тому же более справедливой была бы ситуация размещения заказов у местных субъектов малого бизнеса – плательщиков налогов в муниципальные бюджеты. Однако существующая система определена федеральным законодательством и изменить её под силу только федералам.

Как же удается коллективу «Искры» сохранять стабильность в условиях конкуренции? В.В.Богданов: «Мы не работаем с очень крупными заказчиками, часто используем возможности субподряда, - сотрудничаем с ООО «Ремстройсервис», ООО «ССК». Поэтому остро вопрос конкуренции для нас не стоит». Скорее, успех кооператива в другом: профессионализме коллектива и его безупречной репутации.

Много лет работают в «Искре» А.Ф.Антипов, А.Ю.Лавров, Г.В.Драбович. Есть надежда и на молодежь. «На все руки мастер» - так называют в коллективе А.В. Хоршева – специалиста высокого класса.

В прошлом году «Искра» стала участником конкурса на получение средств по городской программе поддержки малого бизнеса. Предприятие получило возможность компенсировать первый платеж по лизинговой сделке на приобретение автомобиля. «Пока средства не поступили на счет, я, честно говоря, не верил, что такое возможно, - рассказывает В.В.Богданов. – Но это произошло. Без волокиты, хождения по инстанциям.

Конечно, пополнение автопарка стало неплохой поддержкой нашему предприятию. Слова благодарности выражаю руководству города, лично Н.Е.Мизунской за такую помощь».

К делу – творчески

Резные банкетки под старину, столы с изящной инкрустацией, кухонные гарнитуры и мягкие уголки, кровати в стиле «модерн» и «барокко». Чего только нет в фотоколлекции Ивана Васильева **(на снимке),** предпринимателя, специализирующегося на изготовлении мебели из натурального дерева. Иван – выпускник сланцевского лицея. С 15 лет мастерит с отцом по дереву. С прошлого года Иван зарегистрировал свой бизнес, стал победителем конкурса на получение стартового пособия. На 300 тыс.руб. молодой предприниматель приобрел современное оборудование для деревообработки. И руки умелого мастера стали действительно творить чудеса! Во всяком случае, заказчиков на страничке «В контакте» у Ивана пока предостаточно. В ясный майский день Ивана Васильева и его отца, Сергея Ивановича, я застала во дворе их частного дома, на ул.Горняков, где, собственно, и располагается сезонная мастерская. Первым делом Васильевы с гордостью демонстрируют оборудование: рейсмус, торцовочную пилу, компрессор, всевозможные специнструменты для изготовления мебели. Показывают изделия, над которыми сейчас работают – журнальный стол на резных ножках, кухонный уголок, выполненный по индивидуальным размерам – на небольшую кухню. Материалы мастера используют местные: сосну, ольху, ясень, приобретают их у сланцевских лесозаготовителей. Много у Васильевых заказов от иногородних клиентов: их привлекает высокое качество изделий и неповторимый дизайн.

Несмотря на большое количество заказов, Васильевы находят время на улучшение условий работы. На участке возведены стены будущей мастерской. В просторном здании запланировано разместить котельную, сушилку, производственный цех. Средства на строительство Васильевы частично получили в Центре занятости населения. Там же была получена и финансовая поддержка на создание двух рабочих мест. Иван официально предоставляет работу двум специалистам, один из которых – его отец. Иван с благодарностью говорит о мерах поддержки малого бизнеса, которыми он успешно воспользовался: «Без «стартового» пособия мне было сложно приобрести современное оборудование для деревообработки, хотя на дальнейшее развитие бизнеса тоже нужны средства». На территории двора Васильевых гордо развевается флаг города, - свидетельство патриотизма. Ивану, 22-летнему сланцевчанину, задаю вопрос: не собирается ли он уехать из города, как многие представители молодежи? Молодой человек твёрдо отвечает: «Работой я пока обеспечен. Есть планы развиваться. Поэтому в Сланцах меня всё устраивает».

Ведь без поддержки никак не обойтись

«Ну что, девчата мои? Как дела?» - так обращается к своим «подопечным» Людмила Батурина, глава фермерского хозяйства из Сижно. «Девчата – это 5 коров, «пацаны» - 5 молодых телят, обитающих в хлеву рядом с домом. По соседству с поголовьем крупного рогатого скота Батурины держат курей, молодых утят, цыплят-бройлеров. В общей сложности поголовье птицы составляет около 50 голов. В клетках шумно, стоит оглушительный птичий гогот, как только хозяйка появляется с кормом.

Семья Батуриных зарегистрировала фермерское хозяйство осенью прошлого года. Поэтому их смело можно назвать представителями молодого малого бизнеса. И по возрасту они являются начинающими: Людмиле и Роману чуть больше тридцати.

Что же явилось для них движущей силой в открытии такого хлопотного дела? Батурины приехали в Сланцевский район пять лет назад с Урала, где тоже держали хозяйство. Как-то Роман приехал в гости к родственникам, Сланцы ему понравились. Вскоре здесь был приобретен дом, и семья переехала в Сижно. Начинали Батурины с разведения свиней. Потом решили заняться крупным рогатым скотом. Людмила **(на снимке)** выбрана старостой деревни и рассказывает, что на одной из официальных встреч в буквальном смысле слова её «заразил» энтузиазм председателя областного комитета по развитию малого бизнеса и предпринимательской деятельности Н.Г.Смирновой. «Я внимательно выслушала Наталью Георгиевну и поверила в то, что на открытие своего дела можно получить так называемое «стартовое» пособие в размере 300 тыс.руб.», - рассказывает Людмила. Батурины подготовили документы, и вскоре средства были выделены. На них фермеры приобрели небольшое поголовье. Также средства на открытие рабочего места были получены через городской центр занятости. С учетом того, что дойная корова стоит 60-80 тыс.руб., рассчитывать на крупное хозяйство не пришлось, но Людмила с благодарностью говорит и об этой помощи от государства: «С чего-то начинать надо. Я пробовала себя во многих профессиях, имею специальность маляра-штукатура, продавца. Но меня всё время тянуло заниматься животноводством. И у бабушки, и у мамы всегда было большое хозяйство. Я к этому привыкла».

Располагаемся на просторной, правда, ещё не достроенной веранде. Людмила с увлечением рассказывает о хозяйстве: «Со дня на день ожидаем прибавления. Корова Тина вот-вот должна отелиться. Забот хватает и с таким небольшим стадом. Подъём у нас – полшестого, а спать ложимся, порой, и заполночь».

В планах у Батуриных – строительство новых помещений для животных. Эти работы уже начаты. Очень бы выручил банковский кредит, но Людмила печально констатирует: «Нам, как «стартовикам», банки отказывают в помощи. Им нужен хороший доход или залог. Но откуда у нас появится необходимый доход за несколько месяцев работы?». Есть у молодых фермеров и ещё одна проблема: оформление в собственность земли. Земля выделяется без проблем, однако непосильными являются финансовые расходы на межевание. А без этой процедуры не подашь документы на оформление. «Замкнутый» круг в извечном стиле российской действительности. Обнадеживает Батуриных лишь тот факт, что с неоформленных полей бурёнок пока никто не выгоняет. И нагуливают они на молодой траве экологически чистое молоко.

Кстати, проблем со сбытом продукции у Батуриных нет. Излишки молока, которое остаётся после продажи, идет на откорм телят. Нет проблем и со сбытом яиц. Корм для кур закупается качественный, и люди охотно приобретают экологически чистый продукт.

Дел у молодых фермеров – невпроворот. Строительство хлева, уличного загона для птиц, ремонт дома. Всего и не перечислишь… И, конечно, без реальной поддержки со стороны государства таким хозяйствам не выжить.

Выпуск подготовила В.ГАЛКИНА при информационной поддержке социально-делового центра.

Кубок - у команды ОАО "Завод "Сланцы"

ВОЛЕЙБОЛ

В Сланцах в апреле-мае состоялось Открытое первенство города по волейболу, в котором приняли участие 11 городских команд. Организаторами первенства выступила администрация Сланцевского городского поселения и городская федерация волейбола. Для проведения игр был арендован спортивный зал школы №3. В судейскую бригаду вошли руководитель федерации Г.И.Алексенко и О.И.Бабанин.

Соревнования проходили в двух группах. В первую по жребию попали команды "Администрация" (капитан М.Хакимов, представитель Д.Подольский), "Молодая гвардия" (капитан Е.Носиков), "Баскетбол" (капитан А.Завалин, представитель Е.Сидоров), СИТ-1 (капитан Д.Кресанов, представитель С.Леонов), "Кристалл" (капитан Ю.Крупка), "Предприниматели" (капитан В.Антонов). Во второй группе играли команды "Школа №2" (капитан С.Комаров, представитель О.Бабанин), "ОАО "Завод "Сланцы" (капитан Г.Алексенко, представитель Е.Захаров), "Приставы" (капитан Е.Сущенко), "Цемент" (капитан Д.Тёсов, представитель Е.Грапова), СИТ-2 (капитан А.Лобанов, представитель С.Леонов).

В группах каждая команда сыграла с каждой. В первой группе с максимальным счетом 10 очков без единого поражения победила команда "Предприниматели", на втором месте со счетом 9 очков была команда "Кристалл", на третьем - команда "Администрация". Во второй группе на первое место вышла команда "ОАО "Завод "Сланцы", на второе неожиданно вырвалась команда "Школа №2", в составе которой играли старшеклассники, на третьем была более опытная команда "Цемент". Предварительные игры на этом завершились, началась борьба за призовые места в первенстве.

Обе команды Сланцевского индустриального техникума и баскетболисты, проявившие себя в новом качестве, поделили 9, 10, 11 места. В стыковой игре за 7-8 места команда "Приставы" обыграла "Молодую гвардию" со счетом 2:1. "Администрация" одержала победу над "Цементом" со счетом 2:0 в стыковой игре за 5-6 места. Остальные вышли в полуфинал. По условиям соревнований, команда, занявшая первое место в своей группе, играла с теми, кто оказался на втором месте в другой группе. В первом полуфинале встретились "Предприниматели" и "Школа №2". Счет 3:1, школьникам не хватило опыта, но все-таки одну встречу они выиграли. Во второй полуфинальной игре сразились "ОАО "Завод "Сланцы" и "Кристалл", заводская команда победила со счетом 3:0. Проигравшие в полуфиналах разыграли между собой "бронзу", на третье место первенства вышел "Кристалл". В упорной борьбе решился исход соревнований. Со счетом 3:1 команда "ОАО "Завод "Сланцы" стала победителем Открытого первенства.

Основные игры, в которых определились победители, прошли 6 мая. Чувствовалось общее напряжение, болельщики азартно поддерживали "своих". Лучшими игроками по мнению организаторов соревнований были признаны Валентин Антонов ("Предприниматели"), Юрий Крупка ("Кристалл"), Андрей Матвеев ("Молодая гвардия"), Фахриддин Хакимов ("Администрация"), Елена Сущенко ("Предприниматели"), Валентин Плутахин ("Цемент"), Николай Павлов ("Кристалл") - который к тому же оказался и самым старшим по возрасту игроком, Лев Евстратов ("ОАО "Завод "Сланцы").

Команды, занявшие призовые места, были награждены медалями и грамотами администрации Сланцевского городского поселения. Команде "ОАО "Завод "Сланцы" торжественно вручили кубок. Исход борьбы был предсказуем: заводские волейболисты уже не в первый раз доказали свое преимущество над соперниками. Впервые приняли участие в соревнованиях городского уровня команды "Приставы", "Молодая гвардия", "Баскетбол", "СИТ-2". К сожалению, в соревнованиях не приняли участие команды-гости, отсутствие таких сильных соперников как, например, выскатские волейболисты, было заметно. Одной из положительных характеристик первенства является то, что к волейболу явно возрос интерес среди молодежи. Кстати, в текущем сезоне в Сланцах впервые создана молодежная волейбольная лига, в которой уже прошли свои игры. Значит, в дальнейшем волейбол в Сланцах по-прежнему будет ярким, интересным зрелищем для болельщиков, увлекательным и престижным для игроков.

САМБО

Выступили успешно

Открытое первенство Ленинградской области по боевому самбо, посвященное Дню Победы, прошло 12 мая в Тихвине.

В соревнованиях приняли участие воспитанники ДМО "Центр "Ру.Слан". В весовой категории до 33 кг среди спортсменов 2001-2002 г.р. второе место завоевал Максим Веселов. Также на втором месте Данил Борецкий в весовой категории до 68 кг среди спортсменов 1994-1996 г.р. Достойный результат, особенно если учесть, что в соревнованиях приняли участие более 11 человек.

ДЗЮДО

Вернулись с кубками и медалями

6 мая в Кингисеппе в клубе восточных единоборств "Иппон" состоялось посвященное Дню Победы первенство Кингисеппского района по дзюдо для самых юных.

В соревнованиях приняли участие более 70 спортсменов из городов Кингисепп, Ивангород, Сланцы, Нарва в возрасте 6-12 лет. Команда спортсменов ДМО "Центр "Ру.Слан", в составе которой было 9 человек, выступила успешно. Четверо сланцевских дзюдоистов заняли первые места в своих возрастных и весовых категориях. Это Александр Бакашов, Егор Михаць, Степан Драницин, Илья Мартюшев. Второе место завоевал Максим Веселов, третье - Андрей Бакашов. Победители награждены медалями и кубками. Грамотами за пятое место в поединках были отмечены самые младшие - Борис Федосов и Данил Феофанов. Тренер ДМО "Центр "Ру.Слан" С.В.Леонов отметил, что все сланцевские спортсмены показали хорошие бойцовские качества. Большое значение для успешного выступления имела поддержка родителей юных дзюдоистов.

ШАШКИ

Обладатели Кубков города определены

В четвертьфинале мужских соревнований розыгрыша Кубок города по русским шашкам неожиданностей не произошло. В.Б.Никитин и М.Н.Петров уверенно переиграли своих соперников С.А.Степанова и Вадима Булычева с одинаковым счетом 2:0.

Также уверенно победил В.Н.Фёдоров со счётом 3:1 во встрече с Н.Н.Павловым, добившись двух побед при двух ничьих. И лишь В.К.Антипову пришлось приложить все свои силы и старание, чтобы одержать победу над В.О.Толоком со счётом 2 1/2 : 1 1/2 очков. В полуфинальных встречах участники играли до трех побед. В.Б.Никитин вновь уверенно победил своего оппонента - В.Н.Фёдорова, выиграв 3 партии, и лишь в одной был зафиксирован ничейный результат

В матче В.К.Антипова и М.Н.Петрова борьба была более напряженной. В четырёх партиях соперники приходили к ничейному результату. И всё-таки преимущество М.И.Петрова оказалось безусловным. Выиграв три партии, М.И.Петров победил со счетом 5:2 и стал вторым финалистом Кубка города по шашкам.

Финальный матч получился ярким, но скоротечным - лишь в двух партиях была зафиксирована ничья. В итоге со счётом 4:2 победил В.Б.Никитин. Матч за 3 место не состоялся по объективным причинам, и победа была присуждена В.К.Антипову.

У женщин четвертьфинальные матчи также состоялись в энергичном темпе. С одинаковым счётом 2:0 победы одержали О.В.Толок над М.А. Балахнёвой, Л.М.Бычкова над Е.А.Морозовой и Т.И.Петрова над юной участницей Лерой Пуниной. Лишь Т.Ю.Степанова чуть поборолась с Я.В.Котовой, но и здесь преимущество Янины Котовой было бесспорным - она одержала две победы при одной ничьей.

В полуфинале авторитет многократной чемпионки города О.В. Толок оказался непосильным психологическим грузом для молодой, но очень перспективной спортсменки Я.В.Котовой, и она буквально "отдала" победу в матче своей грозной сопернице, проиграв со счётом 1/2 : 3 1/2.

Во втором полуфинале, где встречались Т.И.Петрова и Л.М.Бычкова, борьба была действительно бескомпромиссной - соперницы играли только на победу и обошлись в итоге без ничьих(!). Победительницей матча стала Л.М.Бычкова, выигравшая 3 партии из 5. В матче за 3 место Я.В.Котова сумела продемонстрировать своё возросшее мастерство и неожиданно для всех победила со счетом 4:1, став бронзовым призёром Кубка города.

Финальный матч среди женщин стал подлинным украшением всего турнира. В первых партиях преимущество было на стороне Л.М.Бычковой, но опыт О.В.Толок помог ей свести эти партии к ничейному результату. А затем Ольга Владимировна одержала и первую победу в матче. И всё же Людмила Михайлова сумела реализовать свой потенциал, выиграв две следующие партии. Ещё несколько раз она получала игровое преимущество над своей соперницей, но ей явно не хватало соревновательного опыта, чтобы успешно завершить свои партии. А О.В.Толок, наоборот, продемонстрировала недюжинный спортивный характер и сумела переломить ход матча, выиграв десятую, а затем и одиннадцатую партию матча. Победительницей 1-го розыгрыша Кубка города Сланцы по русским шашкам среди женщин стала О.В.Толок.

"Я очень счастлива, что сумела победить в финальном матче, - сказала после награждения О.В.Толок. - И особенно рада и горда, что меня награждают вместе с моим учителем и первым тренером, приобщившим меня к игре в шашки, В.Б.Никитиным. У нас в школе постоянно проводились соревнования по шашкам. И я три года подряд становилась чемпионкой школы. А затем я стала заниматься шахматами в ДЮСШ".

На снимке: учитель и ученица.

ШАХМАТЫ

Кубок остался в нашем городе

6 мая в Сланцевской ДЮСШ состоялась традиционная матчевая встреча по шахматам между командами Сланцев и Гдова.

В составе команд играли как взрослые, так и дети. В результате упорной борьбы кубок администрации Сланцевского городского поселения достался команде города Сланцы.

Лучшие шахматисты были также награждены медалями.

Детский телефон доверия как служба психологической помощи

Детский телефон доверия - служба экстренной психологической помощи для детей. Открыли данную службу в Ленинградской области в рамках реализации общенациональной информационной кампании по противодействию жестокому обращению с детьми с 1 сентября 2010 года.

Основная задача службы детского телефона доверия: оказание детям и их родителям (лицам их заменяющим) квалифицированной, анонимной, бесплатной консультативно-психологической помощи, в том числе - в случаях жестокого обращения и насилия.

Единой и бесплатной линией доверия для детей является номер 8-800-2000-122. Звонки, поступившие на этот номер, останутся анонимными, если только ребенок не выскажет желания ему помочь. Номер телефона доверия рекламируется на уровне наружной рекламы и федеральных СМИ.

Специалисты службы детского телефона доверия в Ленинградской области прошли курсы повышения квалификации по специфики оказания экстренной помощи по телефону и готовы заниматься всеми детскими проблемами, включая случаи сексуального насилия. Зачастую у ребенка бывает потерян контакт со взрослыми. В таком случае телефон доверия становится единственным каналом связи с взрослыми людьми, которые могут дать опытный совет, в отличие от сверстников ребенка. Это особенно важно для воспитанников детских домов, так как они особо остро нуждаются в доверительных отношениях с взрослыми, что гарантированно в общении с консультантом. Как следствие одиночества ребенка, у него может появляться дружба с сотрудником телефона доверия, тогда задача специалиста - подвигнуть ребенка к реальной дружбе в реальном мире со своими сверстниками, с родителями. Задача консультанта службы доверия, помимо психологической помощи, выступить диспетчером, чтобы вовремя найти специалистов для подключения к проблеме. Хотя в любом случае учитывается желание ребенка в том, чтобы ему была оказана действенная помощь. В рамках работы детского телефона доверия планируется собирать информацию о нарушении прав и интересов детей, и передавать в учреждения по их защите. Далее полученная информация будет использоваться для совершенствования политики в интересах детей и решения проблем детского и семейного неблагополучия в Ленинградской области.

Наш телефон: 8-800-2000-122.

Страницу подготовила С.ШИШКИНА.

Профилактика пищевых отравлений

Экспертами Всемирной Организации Здравоохранения для эффективного санитарного просвещения населения всей планеты по профилактике ОКИ (острые кишечные инфекции) были разработаны десять "золотых" правил для предотвращения пищевых отравлений (инфекций).

Выбор безопасных пищевых продуктов. Например, всегда покупайте пастеризованное, а не сырое молоко. Во время покупки продуктов имейте в виду, что цель их последующей обработки - сделать пищу безопасной и удлинить срок ее хранения. Определенные продукты, которые потребляются сырыми, необходимо тщательно промыть, в т.ч. салат, зелень, овощи, фрукты, ягоды.

Тщательно приготавливайте пищу. Многие сырые продукты, главным образом, птица, мясо и сырое молоко, часто обсеменены патогенными микроорганизмами. В процессе варки (жарки) бактерии уничтожаются, но помните, что температура во всех частях пищевого продукта должна достигнуть 70°С. Если мясо цыпленка все еще сырое у кости, то поместите его снова в духовку до достижения полной готовности. Замороженное мясо, рыба и птица должны оттаиваться перед кулинарной обработкой. Ешьте приготовленную пищу, не дожидаясь пока она остынет. Когда приготовленная пища охлаждается до комнатной температуры, в ней начинают размножаться микробы. Чем дольше она остается в таком состоянии, тем больше риск получить пищевое отравление. Храните пищевые продукты, соблюдая температурный режим. Если вы приготовили пищу впрок или хотите после употребления сохранить оставшуюся ее часть, она должна храниться либо горячей (около или выше 60°С) либо холодной (около или ниже 10°С). Это исключительно важное правило, особенно если Вы намерены хранить пищу более 4-5 часов. Пищу для детей лучше не подвергать хранению. Общая ошибка, приводящая к бесчисленным случаям пищевых отравлений, - хранение в холодильнике большого количества теплой пищи. Эта пища в перегруженном холодильнике не может быстро полностью остыть. Когда в середине продукта слишком долго сохраняется тепло (температура свыше 10°С), микробы выживают и быстро размножаются до опасного для здоровья человека уровня.

Правильное хранение угнетает рост микробов, но не уничтожает их. Еще раз перед едой тщательно прогрейте пищу, (температура в ее толще должна быть не менее 70°С). Это наилучшая мера защиты от микроорганизмов, которые могли размножиться в пище в процессе хранения. Избегайте контакта между сырыми и готовыми пищевыми продуктами. Правильно приготовленная пища может быть загрязнена путем соприкосновения с сырыми продуктами. Это перекрестное загрязнение может быть явным, когда, например, сырое мясо соприкасается с готовой пищей, или может быть скрытым. Например, нельзя использовать одну и ту же разделочную доску, один и тот же нож для приготовления сырой и вареной (жареной) птицы. Это может привести к потенциальному риску перезаражения продуктов и росту в них микроорганизмов с последующим отравлением человека.

Часто мойте руки - перед приготовлением еды и после каждого перерыва в процессе готовки, особенно, если вы перепеленали ребенка или были в туалете. После разделки сырых продуктов, таких, как рыба, мясо или птица, опять вымойте руки, прежде чем приступить к обработке других продуктов. А если у вас имеется инфицированная царапина (ранка) на руке, то обязательно перевяжите ее или наложите пластырь прежде чем приступить к приготовлению пищи. Также помните, что домашние животные - собаки, птицы и особенно, черепахи - часто носители опасных микроорганизмов, которые могут попасть в пищу через ваши руки. Содержите кухню в идеальной чистоте. Так как пища легко загрязняется, любая поверхность, используемая для ее приготовления, должна быть абсолютно чистой. Рассматривайте каждый пищевой обрезок, крошки или грязные пятна как потенциальный резервуар микробов. Полотенца для протирания посуды должны меняться каждый день. Тряпки для мытья полов также требуют частой стирки.

Храните пищу защищенной от насекомых, грызунов и других животных. Животные часто являются переносчиками патогенных микроорганизмов, которые вызывают пищевые отравления. Для надежной защиты продуктов храните их в плотно закрывающихся банках (контейнерах). Используйте чистую воду. Чистая вода исключительно важна как для питья, так и для приготовления пищи. Если у вас есть сомнения по поводу качества воды, то, как минимум, прокипятите ее.

Г.СЛЮСАРЬ,
главный специалист- эксперт ТО Роспотребнадзора.

Вопрос главному врачу
Телефон в редакции:
2-16-70

"Ранее сообщалось о том, что в Сланцевской больнице введена электронная запись к врачам. Интересно, насколько активно ее используют".

Отвечает главный врач МУЗ "Сланцевская ЦРБ" Л.А. ГРУШКО:

- К настоящему времени персональные идентификационные номера получили около пятисот человек. Ежемесячно электронная запись на прием составляет 120-150 посещений.

Клещи уже не спят

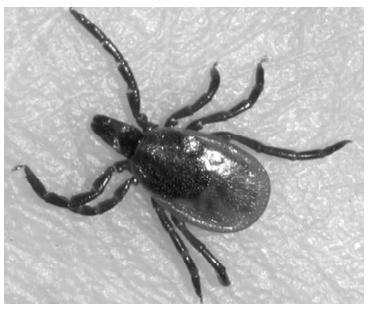

Сообщения об укусах клещей после того, как на большей части России установилась теплая погода, поступают из многих регионов страны. Опасности подвергаются как мирные дачники на своих участках, так и любители лесных прогулок, шашлыков "на природе". Важно помнить, что клещи чаще всего живут в сухой листве и на кустарниках на высоте около полутора метров. Поэтому в лес нужно ехать в сапогах. Если на ногах кроссовки, то брюки должны быть заправлены в них, чтобы предупредить заползание клеща на тело. Головной убор необходим, но рекомендуется осматривать голову каждые полчаса.

Если клещ все-таки впился в тело, нельзя удалять его с тела голыми руками. Клещ выделяет вирус, и если у вас есть рана, можно заразиться. Чтобы его удалить, подойдут любые подручные предметы: перчатки, пинцет, полиэтиленовый пакет. Клещ впивается в кожу по часовой стрелке, соответственно, удалять его нужно в обратном направлении, но не дергать. Распространенное мнение о том, что клеща нужно смазать маслом и он сам отпадет, ошибочно. На клеща нельзя ничего капать, потому что он дышит через задний проход. Как только его "заткнуть", он становится агрессивным и выплескивает в организм все вредные вещества, которые есть в его пищеварительной системе, в т.ч. вирус клещевого энцефалита и другие. После того как клещ удален, место укуса следует промыть перекисью водорода и обработать йодом, при первой же возможности обратиться к врачу. Само насекомое необходимо отнести в лабораторию для исследования, а если нет такой возможности, - сжечь.

УСАДЬБА. ДОМ. ДАЧА

Вырасти у себя на участке 7 самых полезных растений

Салат. В салате содержатся витамины С и группы В. Он является чемпионом среди овощей по содержанию витамина Е, а именно он препятствует появлению морщин, делает кожу гладкой, волосы густыми, а сосуды крепкими. В салате также много кальция, магния, йода и фосфора.

Редис. Этот овощ появляется на грядках почти одним из первых. В нем много витаминов С, группы В, солей фосфора, калия, кальция и магния. Редис – рекордсмен по содержанию белка.

Помидоры. Они содержат сахара, витамины С, К, группы В, растительные белки, крахмал, никотиновую и фолиевую кислоты, антиоксидант ликопен, а он защищает клетки организма от негативного влияния окружающей среды и предупреждает раннее старение.

Морковь. Овощ любят практические все. Он содержит большое количество каротина, который необходим для зрения. Стимулирует работу кишечника, повышает сопротивляемость простуде и ОРЗ, улучшает цвет лица.

Зеленый лук. Растение богато витаминами А, РР и С. За счет высокого содержания аллицина он здорово сжигает жир. Полезен при авитаминозе, упадке сил, сонливости, защищает от вирусов.

Белокачанная капуста. Именно она тормозит превращение сахара и других углеводов в жир, что делает её незаменимой для тех, кто борется с лишним весом. А ещё она чемпион по содержанию витамина С. Всего 100 г капусты содержит суточную норму аскорбинки.

Щавель. Он богат витаминами А и группы В, которые необходимы для здоровой кожи и острого зрения. Содержит железо, а поэтому улучшает состав крови. Есть в нём и фтор, обязательный для зубов, а калий – укрепляет сосуды, магний – отвечает за работу нервной системы.

Знакомим с новым сортом

Капуста цветная F1 «Ярик»

Это среднеспелый гибрид. От высадки рассады до технической спелости 60-65 дней. Листья темно-зеленые с большим налётом, хорошо прикрывающие соцветие. Головка плотная, оранжевого цвета, массой от 0,3-0,5 кг. Имеет хорошую структуру. Вкусовые качества отличные. Схема высадки рассады 70х40 см. Урожайность 2 – 2,7 кг/м^2. Этот сорт вывели селекционеры агрофирмы «Селеко-Юниор».

Огурец F1 «Задор»

Гибрид раннеспелый, женского типа цветения. От всходов до начала плодоношения 38-42 дня. Плоды темно-зелёные, крупнобугорчатые, цилиндрические, белошипные, длиной 8-10 см, массой 80-90 г, без горечи, не перерастают. Пригоден для производства пикулей. Вкусовые качества отличные, товарность и транспортабельность высокая. Гибрид устойчив к мучнистой росе, толерантен к ложной мучнистой росе. Предназначен для выращивания в открытом грунте и плёночных теплицах. Рекомендуется для потребления в свежем виде, консервирования и засолки, при переработке плоды не желтеют. Схема посадки в открытом грунте (90 + 50) х 25 см. Урожайность в открытом грунте свыше 12 кг/м^2, теплице – более 15 кг/м^2.

Ценность гибрида: раннеспелость, отличный вкус и товарность, устойчивость к пожелтению и болезням, универсальность выращивания и использования, урожайность.

Огурец F1 «Альянс Плюс»

Гибрид среднеранний, универсального типа. От всходов до начала плодоношения 45-50 дней. Растение преимущественно женского типа цветения, побегообразование слабое. Плоды удлинённо-цилиндрические, длиной 12-14 см, диаметром 3,5-4 см, массой 95-115 г, зеленые со слабораспливчатыми белыми короткими полосами, редкомелкобугорчатый, шейка короткая. Плоды без горечи. Товарность и вкусовые качества отличные. Гибрид устойчив к мучнистой росе, толерантен к ложной мучнистой росе, жаростойкий. Рекомендуется для выращивания в первом и втором культурооборотах. Густота посадки 2,5-3 растения/м^2. Рекомендуется для свежего потребления. Урожайность свыше 18 кг/м^2.

Мебель из ротанга требует ухода

Дорогая цена на мебель из ротанга уравновешивается его износоустойчивостью. Ротанг, хотя и тоньше лозы, но зато эластичнее. Плетеная мебель из любого материала боится сухого воздуха. Она теряет эластичность и начинает скрипеть. Поэтому в комнате, где вы хотите поставить такую мебель, надо установить увлажнитель воздуха. Не забывайте тщательно ухаживать за плетеной мебелью, очищайте её от пыли с помощью мягкой платяной щетки или пылесоса. Один раз в месяц обязательно протирайте её поверхность мягкой тряпочкой, смоченной средством для полировки мебели, содержащим воск.

Ухаживаем за одеждой из шелка

Прежде чем приступить к стирке или глаженью одежды, посмотрите на бирки. Значок с изображением перечеркнутого утюга означает, что вещь гладить нельзя. Например, вещи из шелкового трикотажа даже под слегка нагретым утюгом деформируются. Чем сложнее край одежды, тем сложнее его отглаживать. Начинать надо с проглаживания швов с изнанки. Чтобы на шелковой ткани не осталось следов от швов, вещь гладят на мягкой поверхности. Если одежда из натурального шелка пересохла, заверните её во влажное полотенце на 30 минут, чтобы увлажнение было равномерным. Изделия из искусственного шелка нельзя сбрызгивать водой, останутся пятна. Подпалину на шелковой ткани надо обработать раствором кашицы из питьевой соды и воды. После высыхания сода стряхивается щеткой.

Доктор Айболит

Веселый друг и отличный защитник

Собака породы бедлингтон очень похожа на мохнатого ягненка, а в душе – это очень отважный терьер. Бедлингтон идеальный пес для тех, кто считает, что в собаке всё должно сочетаться.

Свое имя порода получила по названию маленького провинциального городка Бедлингтона, что на севере Англии. От кого она ведет происхождение, точно неизвестно. Однако псы, похожие на бедлингтонов, существовали в Англии очень давно и назывались нортумберлендскими и ротберийскими терьерами. Свое современное название они получили лишь в начале XVIII века. Доподлинно известно, что одно время бедлингтоны были помощниками шахтёров. Они считались незаменимыми крысоловами в забоях и незамедлительно предупреждали людей о приближающейся опасности. Тонкое обоняние позволяет бедлингтонам почуять даже небольшое содержание газа в забое, а слух – предупредить об опасности обвала породы. Их даже прозвали «шахтерскими скаковыми лошадками». А хитроумные цыгане, всегда слывшие изобретательными дрессировщиками, часто использовали бедлингтонов как ловких карманников. Они обучали этих собак незаметно вытаскивать кошельки в ярмарочной толпе. Ценили бедлингтонов и опытные охотники. С ними они ходили на барсука, лисицу и выдру.

Внешний облик бедлингтонов в течение последних 150 лет многократно менялся. С каждым годом собаки становились все красивее и, в конце концов, привлекли внимание английских аристократов. Но свою сегодняшнюю элегантность

бедлингтоны приобрели лишь в 20-е годы прошлого века благодаря необычной стрижке, сделавшей их похожими на овечек. И этот факт можно считать счастливым билетом, который серьёзно изменил отношение к этой породе и сделал её невероятно популярной. Сегодня бедлингтоны считаются прекрасными компаньонами. Несмотря на то, что они не утратили охотничью сноровку, охотятся с ними довольно редко. Скорее всего, из-за их прекрасной внешности, которую просто жалко портить. Каждый бедлингтон – бесстрашный защитник

хозяина и всей семьи. Несмотря на свой небольшой рост, он обладает стальными мускулами и удивительной силой. Как истинный терьер бедлингтон любит быть лидером среди собак и безгранично обожает своего хозяина. Вместе с тем, это очень веселая и подвижная собака. С детьми он может играть часами. Несмотря на длинную и пушистую шерсть бедлингтонов, ухаживать за ними не сложно. Однако, для того чтобы собака всегда была в прекрасной форме, стричь ее нужно пять-шесть раз в год. Если соблюдать это требование, то ваш пес-красавец всегда будет притягивать восторженные взгляды. При этом он осознает свою неотразимость. Эти собаки обожают, когда ими восхищаются. Только что постриженный бедлингтон, не услышавший ни одного комплимента в свой адрес, мгновенно сникает и выглядит расстроенным. Достаточно кому-нибудь похвалить его новую прическу, и счастливый пес расцветает прямо на глазах. Так что не скупитесь на похвалы. Взамен бедлингтон одарит вас безграничной любовью и преданностью.

Материалы подготовила В. ГОРДЕЕВА.

Ты оканчиваешь девятый или одиннадцатый класс и стоишь перед выбором, который не так прост, как хотелось бы - **ЧЕМ ЗАНЯТЬСЯ ДАЛЬШЕ.** С одной стороны, ты уже взрослый, в состоянии принимать сложные решения и отвечать за свое будущее. С другой, несмотря на то, что вокруг так много информации, сайтов, передач, советов родных и друзей, трудно определиться, ведь надо выбрать такой путь, который в будущем не разочаровал бы именно тебя. Если хочется скорее стать на ноги, почувствовать себя независимым и взрослым, найти интересную и перспективную работу, то эта статья может быть тебе полезна.

Главное, помни – ВЫБИРАЙ ЗАНЯТИЕ ПО ДУШЕ – и все в твоей жизни сложится удачно!

Медицинская сестра

Медицинская сестра (медицинский брат) - интереснейшая, имеющая богатую историю и заслуженно уважаемая профессия, стабильно востребованная обществом. В нее приходят по зову сердца. Медицинская сестра - это высококвалифицированный специалист, выполняющий назначения врача по лечению и уходу за больными.

Ни одно направление современной медицины не обходится без медсестер: и стоматология, и хирургия, и кардиология, и акушерство и многие другие. Поэтому профессия имеет множество специальностей, определяющих специфику обязанностей.

Работа медицинской сестры включает в себя уход за пациентами: помощь врачу во время приема больных или обходов, наблюдение их состояния в процессе лечения, выполнение лечебных и профилактических процедур согласно назначению доктора, контроль за рационом питания.

Существенная часть обязанностей приходится на административную работу: оформление медицинских карт, прием и выписка больных, заказ и учет медикаментов, контроль санитарно-гигиенического состояния в отделении, операционных и палатах. Квалифицированная медицинская сестра в любой момент готова оказать первую медицинскую помощь и психологическую поддержку. Знания и навыки профессии часто оказываются полезны не только в работе, но и в повседневной жизни.

Профессионально-важные качества, которые должны быть присущи медицинской сестре - тактичность, доброжелательность, наблюдательность, ответственность, высокая эмоциональная устойчивость, способность к концентрации внимания, склонность к общению, работе с людьми.

Для того чтобы стать медицинской сестрой достаточно получить среднее профессиональное образование (диплом колледжа). Можно освоить профессию в высших учебных заведениях на факультете высшего сестринского образования - с дипломом бакалавра появится больше возможностей для карьерного роста. Уже в процессе работы потребуется регулярное повышение квалификации, обусловленное развитием медицины: использованием нового медицинского оборудования, лекарственных средств, передовых способов лечения и ухода за больными.

Однако с дипломом бакалавра появится больше возможностей для продвижения по карьерной лестнице (факультеты высшего сестринского образования есть во всех государственных медицинских университетах).

Медицинская сестра - это начальная ступень карьеры. По мере накопления опыта и повышения мастерства можно стать старшей, а затем и главной медицинской сестрой (согласно должностной инструкции необходимо среднее образование и опыт работы не менее 5 лет).

Старшая медицинская сестра координирует работу среднего и младшего персонала, контролирует обеспечение вверенного отделения необходимыми медикаментами и расходными материалами, следит за соблюдением фармацевтического порядка, дисциплины и этики работников отделения.

Профессия медсестры позволяет осваивать новые специальности в рамках близких профессий. Например, зубной техник, акушерка, фармацевт. Повышение квалификации в медицинском вузе позволяет медицинской сестре со временем стать врачом.

Средняя заработная плата специалистов в сфере здравоохранения в Ленинградской области составляет почти 20 000 рублей.

Из истории профессии

На Руси уходом за больными чаще всего занимались православные монахини. Во времена Петра I создаётся "Медицинская коллегия", которая вводит первые штатные единицы для женщин. Они привлекаются для ухода за больными в лазаретах и госпиталях. В 1844 году в России появилась первая община сестёр милосердия - "Свято-Троицкая". Первый год работы был испытательным, проверялись душевные и физические качества, необходимые для работы, которую могли выдержать только сильные духом женщины.

Маляр-штукатур

Стремление к максимальному комфорту и обустройству окружающего пространства свойственно всем людям. Именно поэтому во все времена неизменным спросом пользуются профессии, связанные со строительством и благоустройством дома. Маляр-штукатур - одна из самых интересных.

Современный маляр-штукатур - это не человек с ведром краски и большой кистью, как, возможно, представляют многие. За последние 10-15 лет строительные технологии существенно изменились и требуют профессионального соответствия от специалистов. Каждый год на рынке строительных товаров появляются новые материалы и оборудование, которые уважающий себя профессионал обязательно изучает и осваивает. Ведь знания и умения повышают ценность труда для окружающих.

Моющиеся краски, морозо- и влагоустойчивые фасадные покрытия, декоративная штукатурка, жидкие обои - это лишь малая часть тех интересных и эффектных материалов, которыми пользуется в своей работе маляр-штукатур. Эта специальность предполагает не только знание технологий нанесения и свойств материалов, но и умение подготавливать поверхности (наружные и внутренние стены, потолки) к финальному покрытию.

Базовые знания по профессии можно получить в учреждениях начального и среднего профессионального образования. Для работы маляром-штукатуром необходимы аккуратность, сноровка и желание постоянно обновлять знания и совершенствовать мастерство. Интерес к химии и естествознанию станет хорошим фундаментом к пониманию свойств различных красок, штукатурок и других отделочных материалов. Помимо этого есть возможность регулярно обучаться на различных мастер-классах и семинарах от компаний-производителей строительных материалов.

Профессия маляра-штукатура имеет разряды и предполагает рост от младшего специалиста до бригадира. Развитие карьеры потребует получения среднего или высшего строительного образования.

Смежные специальности: прораб, инженер-строитель, дизайнер интерьера, архитектор, паркетчик, штукатур-маляр, плиточник-фасадчик.

Маляр-штукатур - очень важная и востребованная в строительной сфере профессия. Специальность позволяет состоять в штате строительной компании или в реставрационном отделе любой крупной фирмы, а при желании, иметь самостоятельный бизнес. Часто высококвалифицированные маляры и штукатуры работают в тандеме с дизайнерами интерьера, создавая оригинальные и красочные решения для ресторанов, офисов и дорогих квартир. Можно попробовать себя и в качестве художника по настенной и потолочной росписи и испытать свои силы в качестве дизайнера интерьера.

Средняя заработная плата специалистов в строительной отрасли Ленинградской области при наличии опыта и высокой квалификации составляет 30 000 рублей.

Из истории профессии

Пожалуй, самая трогательная сцена, связанная с профессией маляра, была описана Марком Твеном в любимой всеми детьми повести "Приключения Тома Сойера и Гекльберри Финна". В качестве наказания тетушка Тома заставила племянника красить старый забор. Но его занятие казалось со стороны таким увлекательным, что вскоре все мальчишки умоляли Сойера дать им покрасить хотя бы одну доску в обмен на разные сокровища, полезные и не очень.

Водитель

В современном мире скорость перемещения зачастую решает всё. На ближние и дальние расстояния, в общественном и личном транспорте передвигаются люди и доставляются грузы. И спрос на профессию водителя постоянно растет.

Водители общественного транспорта, таксисты, личные шоферы, водители грузовых автомобилей и тяжёлых фур, дальнобойщики, водители-курьеры - это далеко не полный перечень специальностей, объединенных одной профессией.

И каждой присущи свои особенности: характер деятельности, условия труда, обязанности, определенный образ жизни.

Важные качества для профессии - развитое пространственное мышление, острое зрение, точная мелкая моторика, склонность к работе с техникой, концентрации внимания, высокая эмоциональная стабильность, физическая выносливость, активность и подвижность.

Освоить профессию водителя можно в учреждениях начального и среднего профессионального образования. Программа включает в себя обучение и экзамен на право управления транспортным средством на одну или несколько категорий вождения. Можно получить водительское удостоверение в автошколе. Правда получение прав не означает "стать водителем" в полном смысле.

Профессионализм нарабатывается годами стажа и километрами дорог. Непосредственно в процессе работы приобретается самый бесценный опыт: чувство дороги, быстрота реакции, дисциплина, особое чутьё. Опытный водитель знает самые короткие пути и удобные объезды, успевает досконально изучить местность и ее особенности. Водители-экспедиторы и дальнобойщики за годы работы могут объехать всю Россию, побывать в Европе и Азии, если работают на международных путях сообщения. Водитель независимо от специализации должен хорошо разбираться в технике и уметь оказать машине "первую помощь" в случае поломки. Поэтому надо любить и понимать технику и механизмы. В последние годы многие девушки с решительным характером, любовью к технике и автомобильной езде тоже выбирают эту профессию.

Работа водителя - это всегда новые впечатления, возможность путешествовать и бывать во многих местах, знакомиться с разными людьми.

Владея правами определенной категории и стажем вождения, всегда можно сдать дополнительные экзамены и расширить круг своих возможностей, пересев на многотонный грузовик или рейсовый автобус. Не стоит игнорировать возможности карьерного роста - накопленные знания и опыт позволят стать специалистом в логистики или возглавить транспортный отдел.

Средняя заработная плата общеотраслевых специалистов в Ленинградской области при наличии опыта работы и высокой квалификации составляет 25 000 рублей.

Из истории профессии

Слово "водитель" в нашем языке родственно другому слову - "возничий". В древности оно обозначало человека, управляющего колесницей. Это занятие, как и работа водителя в наши дни, требовало большого опыта и умения. Возничих за их мастерство в управлении быстрыми колесницами почитали и уважали и в древних царствах Индии, и в античных городах.

Недаром одно из самых заметных и красивых созвездий Северного полушария еще в те далекие времена было названо "Возничий".

Материал подготовлен по заказу Комитета по печати и связям с общественностью Ленинградской области.

Автосервис «В добрый путь»
в Лучках предлагает
диагностику и ремонт ходовой части,
развал-схождение в 3D-формате.
Шиномонтаж.
Т. 8-968-1880013.

Предприятию требуются
водители (категория С)
для работ на самосвале и погрузчике.
Работа в черте города, посменная.
Желательно опыт работы.
Т.8-921-409-99-25.

Мебельный магазин в ТЦ «Пятерочка»
на 2-м этаже,
вход со стороны бол.городка.
Акция этим летом:
- подарки заказчикам;
- скидки на группы товаров.
Самые выгодные цены!
Ул. Ш.Славы, д.14.
Кредиты от ОТП и Альфа банков.
Тел. 8-950-024-81-66.

ТАКСИ
32-777,
8-921-8854803,
8-904-6038503,
8-911-0092373.
Лучки - 120 руб.
Город - 60 руб.

Справки о размещении рекламы в газете по телефону 2-36-68

Учитесь сегодня – время не ждет!

Ни для кого не секрет, что необходимость в получении профессиональных знаний – постоянна. Поступая в вуз, каждый человек стремится к своей цели, будь то хорошая работа или продвижение по карьерной лестнице, повышение уровня профессиональных знаний во время вынужденного отпуска или просто уверенность в завтрашнем дне.

Высшее образование активно расширяет свои границы, и среди абитуриентов все чаще встречаются взрослые люди, уже имеющие профессию. Однако предубеждение, что обучение несовместимо с заботой о семье и работой, нередко заставляет их откладывать вопрос о получении образования, а то и вовсе отказываться от него.

К сожалению, большинство из нас не знает, что развитие образовательных технологий сделало высшее образование доступным и по времени, и по бюджету. Больше не нужно менять свои планы и ритм жизни. Сегодня можно успешно совмещать обучение в вузе с работой, семьей, хобби – всем тем, что делает жизнь современного человека насыщенной и интересной.

Традиционно именно весной абитуриенты начинают «штурмовать» приемные комиссии высших учебных заведений.

На самые популярные вопросы «взрослых» абитуриентов сегодня нам отвечает **ЗОЛОТОВА Наталья Алексеевна,** начальник приемной комиссии **Национального открытого института России г. Санкт-Петербург** - вуза, хорошо известного жителям Сланцев.

Начнем с самого волнующего. Россия сегодня – мировой лидер по количеству вузов, большинство из которых – коммерческие. Но до сих пор многие люди с опаской относятся к негосударственным учреждениям. Какие гарантии дает НОИР?

- Пусть Вас не пугают понятия «негосударственное» или «частное» учебное заведение. Все серьезные вузы систематически проходят сложную процедуру лицензирования и аккредитации.

Образование, предлагаемое такими вузами, соответствует всем стандартам Министерства Образования и науки РФ. По окончанию обучения выпускники получают дипломы государственного образца.

НОИР прошел очередную государственную проверку в прошлом году. Результатом стало продление аккредитации до 2016 года и лицензии – бессрочно.

Наш институт знают сегодня не только в Санкт-Петербурге и Ленобласти. НОИР представлен более чем в 20-ти самых разных уголках страны - от Благовещенска до Калининграда.

Более 20 лет мы работаем в сфере образования, а это, согласитесь, серьезный результат для частного вуза.

- Может ли стать студентом НОИРа работающий взрослый человек?

- Именно образование взрослых и является основным направлением нашей деятельности. Мы ценим время наших студентов и непрерывно работаем над созданием комфортных условий обучения для занятых людей.

Наши студенты – это те, кто проводит большую часть суток на рабочем месте, молодые мамы, находящиеся в декретном отпуске, люди с ограниченными возможностями, и те, кто живет вдали от крупных городов.

И все-таки сложно представить, что можно совмещать обучение в вузе с работой и заботой о семье.

Поверьте, совмещать можно. И довольно успешно. Для этого Вам потребуются желание учиться, компьютер и Интернет.

Во-первых, наши «взрослые» студенты проходят обучение в сокращенные ускоренные сроки. В этом их отличие от вчерашних выпускников школ, образовательные программы для которых рассчитаны на 4-6 лет. Мотивация людей, уже имеющих профессиональный опыт, более четкая и осознанная. А их объективное представление о собственной карьере становится залогом успешного обучения в ускоренном режиме.

Во-вторых, мы используем дистанционные образовательные технологии, что позволяет нашим студентам учиться без отрыва от работы. Это особенно важно для тех, кто работает в коммерческих организациях, где понятие «учебный отпуск» отсутствует в принципе. Например, сдача зачетов и экзаменов проходит в форме тестирования, дату и время которого определяет сам студент.

Профессиональные знания в нашем вузе студенты получают через Интернет - без дополнительных расходов на транспорт и проживание, что учитывает интересы жителей небольших городов и поселков, где порой вообще нет никаких образовательных учреждений.

- Значит ли это, что и для поступления в НОИР приезжать в Санкт-Петербург необязательно?

Совершенно верно. В Сланцах постоянно работают представители института, консультирующие по вопросам обучения и поступления.

- Какую профессию можно получить в вашем вузе?

Мы реализуем образовательные программы по таким перспективным направлениям, как менеджмент, экономика, государственное и муниципальное управление, психология.

При этом обучение проходит с использованием дистанционных технологий, и студенты постоянно имеют дело с разнообразными современными способами работы с информацией. И таким образом, получают дополнительные навыки и умения, способные значительно повысить общий образовательный уровень.

Мы поддерживаем связь со многими своими выпускниками и всегда радуемся их успехам. Для нас важно, что обладатели дипломов НОИР - грамотные специалисты, достойно конкурирующие на рынке труда с выпускниками других вузов.

- Когда необходимо подавать документы для поступления в НОИР?

- У желающих получить образование в нашем вузе нет повода волноваться о сроках поступления. Студенческие группы формируются в институте ежемесячно.

- Может ли возникнуть такая ситуация, что человек начинает учиться по одной цене, а через год будет вынужден платить больше?

- Это исключено. В момент заключения договора между студентом и институтом стоимость обучения фиксируется. Это позволяет людям заранее планировать свой бюджет и защищает их от неожиданного повышения цен.

Чтобы сделать образование максимально доступным в финансовом плане, мы также предусмотрели помесячную оплату обучения.

Причем помимо традиционного внесения необходимой суммы в кассу института мы предлагаем нашим студентам и более современные возможности. Например, онлайн-оплату банковской картой через Интернет, банковский перевод, оплату наличными деньгами посредством платежных терминалов.

- Наталья Алексеевна, чего бы вы пожелали нашим читателям?

- Девиз нашего вуза, на мой взгляд, и есть лучшее пожелание – «Учитесь сегодня – время не ждет!».

Не откладывайте на потом свое развитие и свои перспективы. Удачи всем читателям газеты «Знамя труда»!

Национальный открытый институт России г. Санкт-Петербург.

Лицензия ААА №001517 от 09.06.11, свидетельство об аккредитации ВВ № 001002 от 22.06.11.

Тел. в Сланцах: (81374) 72-508, (911) 902-74-67.

www.noironline.ru, www.vk.com/noirspb

ОАО «Сланцевский цементный завод «ЦЕСЛА»

ПРИГЛАШАЕТ НА РАБОТУ:

СЛЕСАРЕЙ - РЕМОНТНИКОВ

Требования: образование – среднее, среднее специальное, стаж работы не менее года.

Функциональные обязанности: ремонт цементного оборудования.

Личные качества: без вредных привычек.

Условия труда: работа в одну смену, испытательный срок - 3 месяца, заработная плата до 23000 рублей (в зависимости от квалификации).

Льготы и компенсации, предусмотренные ТК РФ и коллективным договором.

Контактные телефоны:
72-212, 72-312.

Продам бизнес недорого. Тел.8-921-7668284.

Продается WV Touareg 2006 г.в., пробег 70000 км, цв.черный. Т.8-921-9735513.

Продам Шевроле Лачетти 2005 г., син. мет., пр. 82000 км, отл. сост. 255 т.р. Т.89111323606.

Продам Kia Rio 2003 г. Ввезен из Германии в 2008 г. – растаможен. ГУР, ABS, иммбилайзер, кондиционер, Airbeg-4, эл.-стеклоподъемники, эл.зеркала. Т.8-905-2564199, 8-921-0925282.

Продам Фольксваген Пассат Б-4 1994 г. в отличном состоянии, цена 215 т.р. Тел.8-921-312-12-53.

Продам а/м Опель Вектра-А 1991 г.в., цв.темно-серый мет., дв.2 л., 5 МКП, ГУР, люк, АВС, литые диски, музыка МР3, эл.-зеркала с подогревом. Срочно. Т.8-931-9027013.

Срочно продаю а/м Форд Сиерра универсал 1990 г.в., дв.1600, моник, люк, цв.белый родная краска, сигнализ., музыка, хорошее сост. Ц.86 т.руб. Тел.8-911-755-95-97.

Продам ВАЗ-21099 2003 г.в., сер.мет., 64 т. км, сост. хор. 95 т.р.Т.89111323606.

Продам ВАЗ-21099 в хор. сост. 2000 г.в. Тел.8-911-9785141.

Продам ВАЗ 21093, 1999 г.в. Тел.8-904-331-10-65.

Продается ВАЗ 21099 98 г., 65 т.р. Т.8-911-1669451.

Продам а/м ВАЗ-2109 98 г.в., инжектор, 45 тыс.руб. Т.8-904-6158352.

Продается ВАЗ-21053 2000 г.в., 103 тыс.км, в хорошем состоянии. Т.8-965-7911879.

Продается мопед AW500 ALPHA новый, приобретен в мае 2011 г., цена договорная. Тел.2-42-93, +7-953-3647296.

Продам гараж на КАС «Восход» 5х6 подвал 5х6, подъезд имеется. Тел.8-911-112-80-42.

Срочно! Продам 3-к.кв. Лучки, на пульте охраны, 1/2. 580 т.р. Т.8-960-2825396.

Продам 3-к.кв. н/п. Т.8-962-688-86-04.

Продам 3-к.кв. **Куплю** комнату. **Сдам** кв. Т.8-921-772-5868.

Продам 3-к.кв. **Куплю** 1-к.кв. Т.8-960-2777493.

Продам 3-комн.кв. в Лучках. Тел.8-921-417-73-50.

Продам 2-комн.кв. в Выскатке. 320 т.р. Помощь в оформлении земли. Т.8-921-5982494.

Продам 2-к.кв. Лучки 550 т.р., 2-к.кв. Гостицы 48 м² – 650 т.р.; 3-к.кв. Гостицы нов.пл., 1/5 – 800 т.р., 3-к.кв. Гостицы 1/5 с евр.рем. – 900 т.р.; 2-к.кв. нов.пл., ул.Ленина, 5/5 – 900 т.р.; 4-к.кв. «хр.», ул.Грибоедова – 1060 т.р., б/п. Т.8-960-236-31-66.

Продам 2-к.кв. Лучки. Сделан косм.ремонт. 585 т.р. Т.8-931-2514545.

Продам отличную 2-комн.кв. нов.пл., стеклопакеты, счетчики, новые радиаторы. Цена 950 т.р.; гараж на КАС «Аэропорт». Т.8-921-8808938.

Продается 2-комн.квартира улучшенной планировки, 5/5.Телефон 8-911-79-28-495.

Продам 2-к.кв. н/п. Т.8-962-688-86-04.

Продам 2-к.кв. 43 м², Партизанская, 17, б/п, с ремонтом, 690 т.р. Торг. Т.8-921-336-28-89.

Продам 2-комн.кв., «сталинку», 2/2, комнаты раздельные. Т.8-921-880-89-38.

Срочно! Продам 2-к.кв. «хрущ.», ул.Грибоедова. Т.8-960-2825396.

Продаю 2-комн.кв. пл. 45 м² в деревянном доме и кирпичный гараж по адресу: ул.Станция Сланцы, дом 42. Тел.2-35-16.

Продам 2-к.кв. Т.8-952-2100300.

Продам 2-к.кв. «хрущ.», 4/5, ком. изол. Т.8-921-6435046.

Продам 2-комн.кв. нов. пл. в д.Загривье, 2/3. Т.8-921-8808938.

Срочно! Продам 2-к.кв. нов.пл., 5/5, 830 т.р. Т.8-960-2825396.

Срочно! Продам 1-к.кв. улучш.пл., от хозяина. Т.8-964-361-14-52.

Продам 1-к.кв. 3/5, куплю 2-, 3-комн.кв. Т.8-921-772-5868.

Продам 1-к.кв., можно по сертификату. Т.8-911-169-22-46.

Продам 1-комн.кв., всё новое. Куплю дом, можно в р-не. Т.8-904-642-76-89.

Продам 1-к.кв. н.пл. Т.8-981-726-43-97.

Срочно продам кварт. «сталинку», 1 эт., 40 м², ул.Маяковского, 450 т.р. Т.8-904-631-52-82, Виктор.

Продам комнату в общежитии 7/9, сост.отличн. Т.8-921-8808938.

Продается дом в черте города. Приусадебный участок 27 соток. Рядом речка. Т.8-952-2362907.

Продам дом или **обменяю** на 2-к.кв. Т.8-904-332-7663.

Продается дом с участком на берегу Чудского озера. Недорого. Т.8-921-648-11-45.

Продается дом в аварийном состоянии в Гдовском районе от хозяина. Т.8-911-1372638.

Продаю долю в доме в г.Сланцы. Т.8-950-0414116.

Продам часть дома по ул.Набережная 35 м² за 180 тыс.руб. для граждан России, дом требует ремонта. Т.8-921-416-02-79.

В городской черте **продается** участок 17 соток с фундаментом под строительство дома (8х11м). Тел.8-960-237-31-28.

Продается земельный участок в дер.Хитово Гдовского р-на 15 соток 350 м от Чудского озера, огорожен, электричество, цена 350 тыс.рублей. Тел.8-921-30884-73.

Продается земля 12 соток в с/т «Здоровье». Т.+7-921-878-06-80, Роман.

Продается земельный участок под И.Ж.С. в д.Отрадное, от хозяина. Т.8-911-031-41-51.

Продам земельный участок 25 соток со старым домом, д.Жилино, Сланцевский район, рядом озеро Долгое. Т.8-911-1997300.

Продам земельный участок – 15 соток с посаженным огородом, старым домом и срубом бани под крышей в д.Лядины Гдовского района – торг. Т.8-921-925-32-83.

Продам зем.участки на бер-.Чудского оз. Т.8-981-7085695.

Продается уч.10 сот. в с/т «Бодрость» на Чудском озере. Собственность. Тел.8-911-0856729.

Продам участок 15 соток на берегу Чудского озера. Агентам не звонить. Т.8-921-8644671.

Продается недострой, сруб под ломанной крышей 8 х 7,5 м S=100 м² шестистенок, зал – второй этаж, разборка перевозка сборка от хозяина, цена договорная. Тел.8-921-8901880.

Продаётся детская коляска в отличном состоянии. Тел.8-921-766-82-84.

Продам офисную мебель. Т.8-909-586-74-50.

Продаются щенки восточноевропейской овчарки (девочки) от племенных родителей с рабочими данными. Т.8-921981-77-14.

Куплю лом ювелирных изделий, зубные коронки, дорого. Т.8-952-222-87-22.

Продается корова 7 отёлов, коза молодая с козленком. Тел.8-911-3667446.

Продаются 2 нетели первотелки. Тел.8-921-5643917.

Продается обрезная доска 25, 40, 50 мм, брус, доставка. Т.8-921-988-50-75.

Продаются кролики на доращивание, племя и мясо. Т.8-960-2424217.

Куплю квартиру в любом р-не от хозяина. За наличку! Агентам не звонить. Т.8-981-80-25-777.

Дрова колотые: ольха. Т.8-921-3590194.

Куплю мотоблок, можно неисправный. Т.8-911-729-95-47.

Куплю 2-, 3-комн.кв. **Продам** уч. с/т «Здоровье». Т.8-904-642-76-89.

Куплю для себя 2-к.кв. улучш.план. не 1 этаж Т.8-921-643-50-46.

Куплю 1-, 2-к.кв. от хозяина для себя, недорого. Деньги сразу без посредников. Т.8-952-222-87-22.

Куплю 2-комн.кв. нов.пл., от хозяина, не выше 4 эт. Т.8-904-631-52-82, Виктор.

Куплю 1-, 2-к.кв. от хоз. Т.8-921-6472038.

Куплю 1- или 2-к.кв. «хрущ.». Т.8-911-295-80-33.

Куплю 1-, 2-комн.кв. **Продам** дом. Т.8-921-557-91-81.

Куплю 1- или 2-к.кв. нов. или улучш.пл. Т.8-952-2030446.

Куплю 1-, 2-комн.кв. Т.8-911-9178300.

Куплю 1-комн.кв. Т.8-904-5152280.

Куплю 1-к.кв. «хрущ.». Т.8-962-688-86-04.

Куплю 1-к.кв. н/п. Т.8-962-688-86-04.

Куплю 1-к.кв. Т.8-952-2100300.

Куплю 1-комн.кв. для себя ул.Ломоносова, Школьная, или р-н Лучек от хоз. Т.(812)741-58-56, 8-921-3313774.

Куплю 1-к.кв. в Сланцах. Т.8-981-708-56-95.

Срочно куплю кварт. в Выскатке. Т.8-904-631-52-82 Виктор.

Куплю комнату в Сланцах б/п за наличные. Т.8-952-3844605.

Куплю дом, участок, квартиру, рассмотрю все предложения. Т.8-964-342-44-73.

Куплю дом или квартиру в деревне. Т.8-921-786-15-55.

Куплю дом, участок. Т.8-911-917-8300.

Куплю коммерч. недвижимость. Б/п. Т.8-921-786-1555.

Сдаются помещения в аренду под офис, склад, производство от 15 до 1000 м² со всеми коммуникациями на тер. мол. завода. Тел. 8-931-3083083.

Сдается помещение под офис по адресу: г.Сланцы, ул. Партизанская, д.15. Т.8-921-416-02-79, 72-510.

Сдам квартиру в Сланцах. Т.8-921-779-52-28.

Сдаётся квартира недорого. Т.8-960-27-21-285.

Сдам 1-, 2-, 3-к.кв на длит. срок, комн.в Лучках. Т.8-911-758-50-92.

Сдаётся 1-к.кв. по ул.Кирова. Т.8-911-0897083.

Сдаются 1-, 2-, 3-к.кв. в хор. сост. Т.8-921-9710241.

Сдам 2-комн.квартиру нов. план. предприятию или организации. Т.8-921-3964577.

Сдам 1-к.кв. в Лучках с мебелью. Т.8-921-3137037, 8-921-5746752.

Сдаю на лето полдома в д.Переволок на берегу реки Нарова. Т.8-911-7297341.

Требуется портная на работу в ателье. Т.8-951-682-17-18, Анна.

Требуется газонокосильщик на летний период в д.Хитово. Звонить по телефону: +7-812-9315684.

Требуются разнорабочие. Зарплата от 10 т.р. Тел.+7-965-7518977.

Требуется продавец мужч. в магазин «Лаванда» ул.Ленина, д.14.

В магазин «Паутинка» **требуется** продавец. Т. 8-952-2000539, 8-950-0395757.

Требуются водители в такси. Т.8-951-6749588.

Требуются диспетчера в такси. Т.8-951-6749588.

Требуется сиделка к инвалиду. Обращ. по тел.3-18-96, 8-965-0492399.

Требуются сотрудники муж. или женщ. от 25 до 60 лет, агент по продаже и оформлению недвижимости, оформлению страховых полисов. График свободный, бесплатное обучение, хороший доход. Тел. 8 901-316-05-97.

Районной организации общества инвалидов **требуется** швея для работы в мастерской по пошиву и ремонту одежды, желательно пенсионерка. Тел. 2-41-03, 8921 3900117.

Маляр-штукатур. Ремонт любой сложности. Недорого. Т.8-921-6335371.

Ремонт квартир, помощь в закупке материалов. Т.8-951-6812003.

Ремонт квартир и офисов. Полный спектр работ. Тел.8-904-6315023.

Ремонт квартир, отделка домов. Т.8-960-2372264.

Ремонт квартир, сантехника, электрика. Т.8-952-2125418.

Установка окон, дверей (межкомнатных, металлических). Т.89533699003, 89817465976.

Услуги: копаем колодцы, поиск воды, чистка колодцев, доставка колец. Т.8-911-2278815.

Услуги: копаем колодцы до чистой воды; доставка колец; чистка колодцев. Телефон: 8-931-3652865.

Услуги: копаем колодцы, поиск воды, доставка ж/б колец. Т.8-962-6919357.

Диагностика грузовых автомобилей. Т.8-911-746-86-01.

Высокоточная диагностика, настройка, ремонт топливных насосов. Т.8-911-799-59-79.

Пассажироперевозки (8 чел.) Сланцы-Кингисепп-СПб. Аэропорт. Ж/д вокзалы. Кафе. Свадьбы. Юбилеи. Похороны. Лен.обл. Т.8-921-8943536.

Грузоперевозки «Форд-Транзит». Т.8-921-5513815.

Проводим свадьбы, юбилеи, корпоративы. Т.8-911-1852934, 8-911-8468099 (вечером).

Отдам котят в добрые руки от дом.кошки. Т.8-9117585092.

Утерян фотоаппарат Olympus SZ-30MR с детскими фотографиями. Нашедшего просьба вернуть за вознаграждение. Т.8-911-762-88-70 или 34-191.

Зарегистрирую в AVON, Faberlik. Т.8-911-2591686.

Есть бизнес-идея. Опыт в сетевом маркетинге риветствуется. Т.8-911-295-80-33.

Ремонт компьютеров и ноутбуков на дому. Установка программ. Недорого. Виталий. Т. 8-950-047-52-42.

Все виды отделочных работ. Сантехнические работы. Т.8-981-761-49-81.

Ремонт квартир от мелкого до комплексного. Все виды работ. (Помощь в закупке материала). Тел.8-950-0248910.

Малярные работы. Мелкий кузовной ремонт авто Т.8960-257-0-257.

СТРОИТЕЛЬНЫЕ, отделочные работы. Большой спектр услуг. Т.8-921-3481609.

Фотоэпиляция. Новейший метод, способствующий прекращению роста нежелательных волос. Проводится в домашних условиях. Т.8-951-6880449.

Изготовление срубов из оцилиндрованного бревна, любых размеров и сложности, доставка, сборка. Т.8-921-742-54-65.

Памятники, оградки, установка. Цены снижены на 20%. Т.8-921-9735513.

«Агентство недвижимости «КОНТИНЕНТ» предлагает *ВАМ УСЛУГИ ПО ПРОДАЖЕ И ПОКУПКЕ НЕДВИЖИМОСТИ.*
Наш адрес: г.Сланцы, ул.Кирова, д.1/12. Т.2-12-32, 8-921-556-55-59, с 9.00 до 18.00.

Видеосъемка свадеб и других частных мероприятий. ***www.viktor55580.ru*** Т.8-905-255-66-67, Виктор.

ИП Федосеев А.Б. **Ремонт** кровли, строительные работы. Т.62-675, 8-911-7210923.

Качественное обслуживание и ремонт компьютера. Выезд на дом. Низкие цены. Т.8-950-0379847, Алексей.

Опытная бригада строителей выполнит различную работу любыми современными материалами по строительству и ремонту вашего дома, дачи, квартиры, офиса.
Т. 8-911-7485763.

Магазин «Афродита» предлагает широкий ассортимент натуральной косметики. Наш адрес: ул.Ленина, д.6. Тел.8-921-5970037.

Опытная бригада выполнит ремонтно-строительные работы. Т.8-911-945-21-78.

Любые жестяные и кровельные работы. Приемлемые цены. Т.8-921-3362828.

В компьютерный магазин требуется продавец-консультант. Тел.31-452, 33-881.

Печник.
Т.8-911-917-12-33.

Парикмахер на дом, свадебный стилист, стилист-парикмахер. Недорого. Тел.+7-921-766-71-33.

Наращивание ногтей и ресниц, укрепление натуральных ногтей биогелем. Качественно. Недорого. Тел.8-921-4278707.

Натяжные потолки: многоуровневые, фотопечать. Т.8-921-7520511.

Ремонт стиральных машин - автоматов и бойлеров по месту их установки. Т.8-961-8059642.

Грузоперевозки. Газель. Т. 32-660, 8-911-945-22-42.

Грузоперевозки. Форд-транзит. Т.8-911-0090075.

Грузоперевозки. Фургон. Газель. Дёшево.Т.8-9111606658.

Грузоперевозки. Газель, борт-тент. Любые направления. Т. 33-686, 8-921-9201253.

Грузовые перевозки. Газель фургон 1,5 т. Любые направления, доступные цены, легально. Т. 8-911-1197095.

Грузовые перевозки. «Форд-Транзит». Большой фургон, низкие цены, легально. Тел. 41-568, 8-921-3012984.

Грузоперевозки. Надёжно, доступно, удобно. Т.8-921-44-33-100.

ОФИЦИАЛЬНО

Администрация муниципального образования Сланцевский муниципальный район Ленинградской области сообщает о сформированном перечне земельных участков, предоставляемых в соответствии с областным законом № 105-ОЗ "О бесплатном предоставлении отдельным категориям граждан земельных участков для индивидуального жилищного строительства на территории Ленинградской области" (в ред. Областного закона от 17.06.2011 № 48-оз):

Сланцевское ГП - 11

уч. №№ 7, 13, 25-33 в районе АЗС-233 по дороге на ДОК (площадь каждого - 1200 кв.м)

Гостицкое СП - 6

дер. Тухтово, участки №№ 15б - 15е (площадь каждого - 2500 кв.м.)

Разъезд Гостицы, участок 1 (площадью 2500 кв.м.)

Старопольское СП - 3

1. дер. Карино (1500 кв.м)
2. дер. Засосье (1500 кв.м)
3. дер. Шакицы (1500 кв.м)

Выскатское СП - 6

дер. Большие Рожки (участки 31, 35, 36, площадь каждого - 1600 кв.м); (участки 37, 43, 45, площадь каждого - 2000 кв.м)

Новосельское СП - 4

1. дер. Великое Село, 15 (1200 кв.м)
2. дер. Воронино, 6 (1200 кв.м)
3. дер. Гусева Гора, 36 (2500 кв.м)
4. дер. Дубок, севернее дома 28 (1200 кв.м)

Черновское СП - 5

1. дер. Черно, участки №№ 31 - 34 (площадь каждого - 2500 кв.м)
2. дер. Большая Боровня, уч. 15.1 (площадь - 2500 кв.м).

ИНФОРМАЦИОННОЕ СООБЩЕНИЕ

о проведении общественного обсуждения и публичных слушаний по изменению вида разрешенного использования:

а) земельного участка с кадастровым номером 47:28:0117002:52 площадь. 68 кв.м., расположенного по адресу: Ленинградская область, Сланцевский район, д. Гостицы, категория земель: земли населенных пунктов с разрешенного использования - "для строительства блок - модульной котельной", на вид разрешенного использования "для строительства тепловой сети";

б) земельного участка с кадастровым номером 47:28:0117002:51 площадь. 720 кв.м., расположенного по адресу: Ленинградская область, Сланцевский район, д. Гостицы, категория земель: земли населенных пунктов с разрешенного использования "для строительства блок - модульной котельной", на вид разрешенного использования "для проведения проектно - изыскательских работ и строительства газовой блочно - модульной котельной".

Общественное обсуждение и публичные слушания проводятся в соответствии со ст. 4, 5 Положения "О порядке участия граждан и их объединений в обсуждении и принятии решений в области градостроительной деятельности на территории муниципального образования Гостицкое сельское поселение Сланцевского муниципального района Ленинградской области, утвержденного решением совета депутатов муниципального образования Гостицкое сельское поселение Сланцевского муниципального района Ленинградской области от 28.04.2006г. № 46 (далее "Положение").

Комиссия осуществляет свою деятельность в соответствии с Положением.

Замечания и предложения от заинтересованных лиц по обсуждаемому вопросу могут направляться на имя председателя комиссии по адресу: Ленинградская область, Сланцевский район, деревня Гостицы, дом 2а в срок до 07 июня 2012 г.

Публичные слушания будут проводиться 08 июня 2012 г. в 14ч.00 мин. В здании администрации МО Гостицкое сельское поселение по адресу: Ленинградская область, Сланцевский район, дер. Гостицы, д. 2а.

С материалами по обсуждаемому вопросу можно ознакомиться в администрации МО Гостицкое сельское поселение или у представителя ЗАО "Межрегионэнергогаз" по тел. 8-911-940-68-75, конт. лицо - Елена Владимировна Афанасьева.

Председатель комиссии по проведению общественных слушаний - глава администрации Гостицкого сельского поселения САИТГАРЕЕВ Р.М.

ЗАКЛЮЧЕНИЕ ПО РЕЗУЛЬТАТАМ ПУБЛИЧНЫХ СЛУШАНИЙ ПО ПРОЕКТАМ ГЕНЕРАЛЬНОГО ПЛАНА И ПРАВИЛ ЗЕМЛЕПОЛЬЗОВАНИЯ И ЗАСТРОЙКИ МУНИЦИПАЛЬНОГО ОБРАЗОВАНИЯ СЛАНЦЕВСКОЕ ГОРОДСКОЕ ПОСЕЛЕНИЕ СЛАНЦЕВСКОГО МУНИЦИПАЛЬНОГО РАЙОНА ЛЕНИНГРАДСКОЙ ОБЛАСТИ.

Публичные слушания по проектам Генерального плана и Правил землепользования и застройки муниципального образования Сланцевское городское поселение Сланцевского муниципального района Ленинградской области проведены в соответствии с Конституцией Российской Федерации, Федеральным законом от 29.12.2004 № 191-ФЗ "О введении в действие Градостроительного кодекса РФ", Градостроительным кодексом РФ, Федеральным законом от 06.10.2003 №131-ФЗ "Об общих принципах организации местного самоуправления в РФ", Уставом Сланцевского городского поселения, Положением о публичных (общественных) слушаниях Сланцевского городского поселения, постановлением Главы муниципального образования Сланцевское городское поселение Сланцевского муниципального района Ленинградской области от 15.02.2012 № 05-П "О назначении публичных слушаний по проекту Генерального плана муниципального образования Сланцевское городское поселения Сланцевского муниципального района Ленинградской области" и постановлением Главы муниципального образования Сланцевское городское поселение Сланцевского муниципального района Ленинградской области от 05.03.2012 № 07-п "О назначении публичных слушаний по проекту Правил землепользования и застройки муниципального образования Сланцевское городское поселения Сланцевского муниципального района Ленинградской области".

Общие сведения о проектах, представленных на публичные слушания:

- территория разработки: Сланцевское городское поселение Сланцевского муниципального района Ленинградской области;
- заказчик: администрация Сланцевского городского поселения;
- организация-разработчик: Научно-проектный институт пространственного планирования "ЭНКО".
- экспозиция демонстрационных материалов проектов Генерального плана и Правил землепользования и застройки муниципального образования Сланцевское городское поселение Сланцевского муниципального района Ленинградской области была размещена:
- в администрации Сланцевского городского поселения по адресу: Ленинградская область, г. Сланцы, пер. Почтовый, д. 2/8, вестибюль архитектурно-строительного отдела;
- в газете "Знамя труда" от 24 февраля 2012 года №7 и от 9 марта 2012 года №9;
- на сайте Сланцевского городского поселения в сети Интернет.

Публичные слушания назначены постановлениями главы муниципального образования Сланцевское городское поселение Сланцевского муниципального района Ленинградской области от 15.02.2012 № 05-П и от 05.03.2012 № 07-п.

Извещения о проведении публичных слушаний опубликованы в газете "Знамя труда" от 24 февраля 2012 года № 7 и от 9 марта 2012 года № 9.

Публичные слушания проводились 14 и 15 мая 2012 г., в соответствии с графиками проведения, опубликованными в газете "Знамя труда" от 24 февраля 2012 года № 7 и от 9 марта 2012 года № 9, в каждом населенном пункте муниципального образования.

На публичных слушаниях присутствовали:

- жители Сланцевского городского поселения;
- сотрудники администрации Сланцевского городского поселения;
- исполнитель разработок Генерального плана и Правил землепользования и застройки муниципального образования Сланцевское городское поселение Сланцевского муниципального района Ленинградской области - Научно-проектный институт пространственного планирования "ЭНКО".

Публичные слушания вел начальник архитектурно-строительного отдела администрации Сланцевского городского поселения - Сорокин Н.А., с докладом о проектах Генерального плана и Правил землепользования и застройки Сланцевского городского поселения выступила инженер Научно-проектного института пространственного планирования "ЭНКО" - Хмелева Д.С.

В ходе проведения публичных слушаний были заслушаны мнения и рекомендации участников публичных слушаний.

На поступившие в ходе обсуждения вопросы и предложения жителей Сланцевского городского поселения даны ответы и разъяснения разработчиками проекта.

Вопросы и предложения, высказанные в ходе публичных слушаний, отражены в протоколах.

Учитывая выступления участников публичных слушаний решено, что предложенные проекты Генерального плана и Правил землепользования и застройки Сланцевского городского поселения Сланцевского муниципального района Ленинградской области, соответствуют действующему законодательству Российской Федерации, существенных замечаний по представленным проектам не имеется.

На основании вышеизложенного:

1.Публичные слушания по проектам Генерального плана и Правил землепользования и застройки Сланцевского городского поселения Сланцевского муниципального района Ленинградской области считать состоявшимися.

2.Одобрить проекты Генерального плана и Правил землепользования и застройки Сланцевского городского поселения Сланцевского муниципального района Ленинградской области.

3.Направить проекты Генерального плана и Правил землепользования и застройки Сланцевского городского поселения Сланцевского муниципального района Ленинградской области главе Сланцевского городского поселения для принятия решения.

4.Опубликовать настоящее заключение в газете "Знамя труда"."

Оплата за счёт средств администрации Сланцевского городского поселения.

Глава администрации А.А.Хоперский.

ВНИМАНИЕ! Магазин «Большой человек» переехал по адресу: ул.Шахтерская Слава, дом 14 (маг. «Пятерочка»).

Сейчас у нас в продаже:

- одежда больших размеров – (великан);
- детская, подростковая и школьная одежда;
- комиссионный отдел.

Возможно: оплатить покупку (от 3000 рублей) в рассрочку; сделать заказ на приобретение одежды нужного размера, в т.ч. школьную; пенсионерам, инвалидам осуществить доставку товара на дом.

Мы рады вас видеть ежедневно с 10 до 21 часа.
Жалобы и предложения принимаются по телефону:
8-921-416-02-79.

Крестьянское хозяйство «Прометей»
Гдовского района реализует на базе в д.Подолешье
картофель-некондицию
– 2 руб./кг., овёс – 10 руб./кг.,
свеклу столовую. **Т. 8-921-5023194.**

ООО «Мемориальная компания силовых структур»

в подразделении г.Сланцы продолжает приём заказов на изготовление памятников.
При заказе за наличный расчёт скидка 10% на стоимость материала.
Рассрочка платежей, бесплатные хранение и доставка.
Для ветеранов ВОВ, военных пенсионеров льгота по законодательству РФ.
Широкий ассортимент по невысоким ценам венков и других ритуальных принадлежностей.
Наш адрес: ул.Баранова, д.18
(административный корпус бывшего молочного завода).
Тел. 21-672, 8-911-8365968.

Организатор торгов, проводимых в электронной форме - ООО "Специализированная организация "Агентство бизнес технологий" (г. Москва, пер. Холодильный д.3, стр.1, E-mai: abt55@mail.ru тел. 8-903-141-01-09) проводит торги в форме публичного предложение по продаже имущества принадлежащего ОАО "Ленинградсланец". Имущество расположено по адресу: Ленинградская область, г. Сланцы ул. Школьная, д. 14.

Повторные торги, назначенные на 28.04.2012 г. по продаже лотов №№ 3, 4, 5, 6, 7, 8, 9, 10, 11, 12, 13, 14, 15 признаны несостоявшимися из-за отсутствия заявок на участие в торгах.

На торги выставляется следующее имущество:

ЛОТ № 3. Комплекс зданий 2-го р-на шахты "Ленинградская", кирпичные: АБК с галереями - четырехэтажное 7455,7 м2 1981 г., трехэтажные: 2825,9 м2 1956 г. и 4010 м2 1948 г.; фекальная насосная одноэтажное 24 м2 1969 г. Автопавильон 1995 г., АТС Panasonik ,холодильник. Начальная цена лота № 3: 38 726 964 руб.

ЛОТ № 4. Здания кирпичные: двухэтажные - бытовой комбинат 6060 м2 1980 г., бетонно-растворный узел 860 м2 1971 г., одноэтажные - лесоразделочный цех 1328,5 м2 1982 г., гараж 402 м2 1945 г., склад 24,9 м2 1958 г., проходная 24,9 м2 1958 г. Подстанция с трансформатором, прибор ТС-06, компьютер. Начальная цена лота № 4: 3 158 121,60 руб.

ЛОТ № 5. Здание электроподстанции 2-го р-на шахты "Ленинградская" трехэтажное, кирп., 907,6 м2 1982 г. Трансформаторы 10 ед., выключатели 7 ед., распредустройства 17 ед., подстанции 4 ед, панели ЩО 6 ед., кран-балка пролет, камера КСО, выпрямитель сварочный, насос, прибор Б5, водоподогреватель. Начальная цена лота № 5: 3 037 276,80 руб.

ЛОТ № 6. Здания кирпичные одноэтажные на 3-м р-не шахты "Ленинградская": часть столовой 471,7 м2 1953 г., электроподстанции 180,2 м2 1981 г. и 106,1 м2 1957 г., временная электроподстанция 53,2 м2 1955 г. ЛЭП 35 кв шахта 2-3. Начальная цена лота № 6: 1 327 986 руб.

ЛОТ № 7. Здание электроподстанции 1-го р-на шахты "Ленинградская" одноэтажное, кирп., 237,2 м2 1946 г. Трансформатор 5 ед., распредустройство 2 ед., выключатель 8 ед., разъединитель. ЛЭП 35 кв шахта 1-3 и ЛЭП 35 кв шахта 1-2. Начальная цена лота № 7: 4 409 532 руб.

ЛОТ № 8. Здания на 3-м р-не шахты "Ленинградская" кирпичные: трехэтажные - АБК 5400 м2 1953 г., всп.ствола 462 м2 1953 г.; двухэтажные - подъемов гл.ствола 920 м2 1991 г.и всп.ствола 814 м2 1985 г., узел связи 506 м2 1988 г., вентилятора 120 м2 1960 г.; одноэтажные - лесоспускная скважина 98 м2 1976 г., насосная 80 м2 1979 г., калориферные всп.ств. 48 м2 1988 г. и гл.ств. 18 м2 1979 г., мастерская лесоцеха 222 м2 1977 г., вентилятора 35 м2 1953 г. Трансформатор ТМ 1000 1993 г. Начальная цена лота № 8: 2 744 334 руб.

ЛОТ № 9. Здание котельной 3-го р-на шахты "Ленинградская" четырехэтажное, кирп., 2054 м2 1985 г. Начальная цена лота № 9: 477 900 руб.

ЛОТ № 10. Гараж погрузочных машин обогатительной фабрики шахты "Ленинградская" одноэтажное, кирпичное 138,8 м2 1989 г. Начальная цена лота № 10: 180 000 руб.

ЛОТ № 11. Здание склада магнетита обогатительной фабрики шахты "Ленинградская одноэтажное, кирпичное 423,9 м2 1973 г. Начальная цена лота № 11: 405 000 руб.

ЛОТ № 12. Здания обогатительной фабрики шахты "Ленинградская" кирпичные одноэтажные: аккум.бункеров 576 м2 1974 г., пункт опер.устр.15 м2 1993 г., пункт погр.устр. 30 м2 1993 г., разгр. пункт склада мелкого сланца 80 м2 1973 г., маневр. лебедки склада мелкого сланца 24 м2 1973 г., компрессорная 150 м2.1969 г., перегр. пункт 3 - 150 м2.1969 г.; двухэтажное - разгр. пункт на подъезде 2 - 160 м2 1973 г.

Соединительные галереи обогатительной фабрики шахты "Ленинградская" одноэтажные кирпичные: от ПП 1 на РП склада мелкого сланца 144 м2 1973 г., от ПП 4 на аккум. бункер 252 м2 1974 г., от ПП 3 на ж.д. бункер 168 м2. 1969 г., от корпуса избирательного дробления на гл. корпус 32 м2.1969 г., от ПП 2 на ПП 3 35 м2 1969 г., от ПП 1 на ПП породы 42 м2 1969 г., от корп. дробл. на ПП 4 - 240 м2 1969 г., тоннель от аккум. бункера на ПП 4 - 240 м21974 г. Начальная цена лота № 12: 1 992 312 руб.

ЛОТ № 13. Склад нефтепродуктов ремонтно-механического цеха одноэтажный, кирпичный 31,9 м2.1997 г. Начальная цена лота № 13: 225 000 руб.

ЛОТ № 14. Склад противопожарных материалов участка вентиляции и ТБ 2-го р-на шахты "Ленинградская" одноэтажный, кирпичный 259,6 м2 1977 г. Здание проходной 2-го р-на шахты "Ленинградская" одноэтажное, кирпичное 10,9 м2 1951 г. Начальная цена лота № 14: 283 500 руб.

ЛОТ № 15. Гараж с реммастерской техкомплекса поверхности 2-го р-на шахты "Ленинградская" двухэтажный, кирпичный 294,3 м2 1981 г. Кран-балка пролет 7,5 м. ГП 5т, 1984 г; тележка маневр. 1973 г. Начальная цена лота № 15: 290 151 руб. Начальная цена продажи Лотов указана с учётом НДС.

Срок снижения цены устанавливается в течение 60 дней. Цена снижения составляет 15% от первоначальной стоимости продажи Лота и снижается каждые 5 дней. Приём заявок начинается с 09 часов 26.05.2012г. до 15 часов 25.07.2012 г. Результаты торгов подводятся в 16 часов 25.07.2012 г. Заявки на участие в торгах принимаются на электронной площадке ООО "Межрегиональная электронная торговая система" по адресу: www.m-ets.ru. (302004, г. Орёл, ул.3-я Курская, д. 15).

Задаток в размере 20% стоимости Лота установленного периода торгов перечисляется на расчётный счёт Открытое акционерное общество "Ленинградсланец"

ОГРН 1024701706490, ИНН 4713003869, КПП 470701001, ОКПО 05021610, ОКАТО 41451000000,

Расчетный счет 40702810500070006565 в Банке ООО "ЛЕНОБЛБАНК" п. Мурино, БИК 044106741, ИНН 6229005810, КПП 470301001, Кор. счет 30101810200000000741.

Ознакомиться с предметом торгов можно по адресу нахождения имущества по предварительному согласованию с должником (8-81374-41-617, 8-921-763-68-49) либо с организатором торгов.

С условиями проведения торгов и порядком подачи документов на участие в торгах можно ознакомиться в газете Коммерсантъ от 04 февраля 2012 г. в разделе сведения о банкротствах, сообщение № 77030400049. С подробными сроками и порядком снижения цены по каждому Лоту можно ознакомиться на сайте электронной площадки ООО "Межрегиональная электронная торговая система" по адресу: www.m-ets.ru.

Победителем признается участник торгов, который первым предложил цену покупки Лота, соответствующую определённому периоду торгов.

Договор купли-продажи с победителем торгов подписывается в течение 5 дней с момента подписания протокола о результатах проведенных торгов. Условие оплаты - не позднее 30 дней с момента заключения договора. Дополнительную информацию можно получить по тел. 8-903-141-01-09.

НПП "Буревестник"
в связи с увеличением заказов приглашает на работу рабочих высокой квалификации:

НАУЧНО-ПРОИЗВОДСТВЕННОЕ ПРЕДПРИЯТИЕ БУРЕВЕСТНИК основано в 1959 году ИССЛЕДОВАНИЯ • РАЗРАБОТКА • ПРОИЗВОДСТВО

- ТОКАРЕЙ 5-6 р.
- ФРЕЗЕРОВЩИКОВ 5-6 р.
- СЛЕСАРЕЙ МСР (умение читать чертежи)
- СЛЕСАРЯ-ЭЛЕКТРОМОНТАЖНИКА РЭА
- РЕГУЛИРОВЩИКА РЭА
- МОНТАЖНИКА РЭА

На время работы предоставляется проживание в рабочем общежитии за счет предприятия!!!

Официальное оформление, все социальные гарантии, бесплатное питание, конкурентоспособная з\п.

ул. Стахановцев, д.1 (5 мин. от м. Новочеркасская)
Тел. 326-07-15

О Ф И Ц И А Л Ь Н О

Администрация муниципального образования Сланцевский муниципальный район Ленинградской области в соответствии со ст. 30.1, 81 Земельного кодекса Российской Федерации сообщает о приеме заявлений о предоставлении в аренду земельных участков для индивидуального жилищного строительства и ведения личного подсобного хозяйства (категория земель - земли населенных пунктов) в границах Старопольского сельского поселения Сланцевского муниципального района:

- дер. Овсище, участок 252 площадью 1000 кв.м (ИЖС),
-дер. Ложголово, ул. Паозерская, участок 15.1 площадью 2500 кв.м (ЛПХ).

О Ф И Ц И А Л Ь Н О

Администрация муниципального образования Сланцевский муниципальный район Ленинградской области в соответствии со ст. 30.1 Земельного кодекса Российской Федерации сообщает о приеме заявлений о предоставлении в аренду земельного участка для индивидуального жилищного строительства в г. Сланцы Ленинградской области, ул. Боровая, участок 22, площадью 600 кв.м. (категория земель - земли населенных пунктов) в границах Сланцевского городского поселения Сланцевского муниципального района.

ПОВЕСТКА ДНЯ заседания совета депутатов Сланцевского городского поселения

Зал заседаний администрации Сланцевского городского поселения пер. Почтовый, д. 2/8

29.05.2012 г. Начало работы в 10-00

1. Об утверждении повестки дня и регламента работы заседания.
2. Об утверждении отчета об исполнении бюджета муниципального образования Сланцевское городское поселение Сланцевского муниципального района Ленобласти за 2011 год.
3. Об итогах исполнения бюджета муниципального образования Сланцевское городское поселение Сланцевского муниципального района Ленинградской области за 1 квартал 2012 года.
4. О внесении изменений и дополнений в решение совета депутатов муниципального образования Сланцевское городское поселение от 14.12.2011 г. № 290-гсд "О бюджете муниципального образования Сланцевское городское поселение Сланцевского муниципального района Ленобласти на 2012 год", с изменениями и дополнениями, внесенными решениями совета депутатов от 28.02.2012 № 306-гсд, от 27.03.2012 № 318-гсд, от 24.04.2012 № 331-гсд.
5. О внесении изменений в методику определения годовой арендной платы за нежилые помещения, утвержденную решением совета депутатов Сланцевского городского поселения от 29.11.2011 № 283-гсд.
6. О внесении изменений в Методику определения расчётной величины арендной платы при сдаче в аренду движимого имущества, линейных объектов водоснабжения и водоотведения находящихся в муниципальной собственности Сланцевского городского поселения, утвержденную решением совета депутатов Сланцевского городского поселения от 25.02.2011 №190-гсд (с изменениями, внесенными решением совета депутатов от 24.04.2012 № 333-гсд).
7. Об инвестиционной программе ЗАО "Нева Энергия" по реконструкции системы теплоснабжения Сланцевского городского поселения Сланцевского муниципального района Ленобласти.
8. Об утверждении Правил благоустройства территории муниципального образования Сланцевское городское поселение Сланцевского муниципального района Ленинградской области.
9. О награждении Почетной грамотой совета депутатов Сланцевского городского поселения и объявлении Благодарности главы муниципального образования.
10. О внесении изменений и дополнений в смету расходов совета депутатов Сланцевского городского поселения на 2012 г., утвержденную решением совета депутатов Сланцевского городского поселения от 29.11.2011 № 281-гсд (с изменениями от 27.03.2012 № 321-гсд).
11. Об отчете контрольно-ревизионной комиссии совета депутатов Сланцевского городского поселения о проведении контрольного аналитического мероприятия по вопросу целевого использования бюджетных средств советом депутатов Сланцевского городского поселения в 2011 году.
12. Об отчете председателя постоянной депутатской комиссии по городскому хозяйству, градостроительству и землепользованию о работе комиссии в 2011 году.
13. Об отчете председателя постоянной депутатской комиссии по физической культуре, спорту, молодежной политике и культуре о работе комиссии в 2011 г.
14. Разное.

Людмиле Ивановне и Олегу Ивановичу ВАСИЛЬЕВЫМ

Сегодня – свадьба золотая,
Глаз от вас не оторвать!
Пусть всё, о чём вы так мечтали,
Жизнь продолжает исполнять.
В день юбилея славного
Желаем мы вам главного:
Лет долгих, доброго здоровья,
Жизнь, окруженную любовью,
В делах - успеха на весь век,
Всего, чем счастлив человек.

Дети, внуки.

Официальный дилер производственной группы «Байкал» и «Радуга» ИП Сидорова Е.С.

Окна от производителя без наценок и переплат (от 11000 руб.), сезонные скидки на немецкий профиль REHAU, IVAPER, GIOLANT и австрийский профиль PROFLEX, точные замеры и проф. монтаж гарантируем. Наши цены вас приятно удивят.
Пенсионерам - скидка 10%, а также заключение договора возможно на дому, замер и вызов мастера бесплатно. Каждому клиенту заказавшему более одного изделия, 15% скидка на монтаж!
Тел.89657595249, 89516857023.

КУПЛЮ
б/у аккумуляторы от 200 р.
Т. 42-304, 8-921-416-27-37.

Магазин «Миледи»
приглашает Вас за покупками!
В продаже: брендовая парфюмерия, косметика, сувениры и подарки.
Ждем Вас по адресу: ул.Ленина, д.3.

РАСПРОДАЖА
поликарбоната для теплиц:
- 4 мм 6х2,1 - ~~2300~~ р.- 1850 р.;
- 4 мм 12х2,1 - ~~4500~~ р. - 3700 р.

Доставка бесплатно.
Т.8-981-775-66-52.

Учебно-методический центр «Ленавтотранс»
проводит обучение и переподготовку по безопасности дорожного движения
юридических и физических лиц, осуществляющих транспортную деятельность.
Начало занятий 30 мая в 12.00 по адресу:
Кингисепп, 1 Линия, 49.
Телефоны: 8(81375)3-26-91, 8-952-375-07-45, 8-911-994-83-88.
Лиц.78 № 000565 КОпСПб от 18.04.2011 г.

Песок, щебень, грунт.
Аренда спецтехники.
Т.8-911-8488985.

Аптека «Здоровье»
открылась по адресу:
ул.Кирова, д.13.
Режим работы:
с 9.00 до 20.00,
без выходных.
Тел. 2-22-06.

ООО "Кингисепп-ремстройсервис" (пром.площадка ПГ "Фосфорит") в связи с расширением строительства требуются:

- Каменщик;
- Футеровщик;
- Электрогазосварщик;
- Слесарь-сантехник
- Бетонщик,
- Слесарь -ремонтник;
- Слесарь по сборке металлоконструкций (опыт работы, оплата от 22 до 35 тыс. руб.)

Оплата труда по результатам собеседования (высокая), вредность, спец. питание, доп. отпуск, путевки, оплата проезда (доставка).
Обращаться по телефону: 8 (81375) 9-56-91, 8 (81375) 9-58-06, 8-9119935952.
Эл. почта: krss.kingisepp@ya.ru

Ремонт, отделка, сантехника, электрика от мелкого до капитального.
Цены умеренные.
Т.8-921-352-34-64, Владимир.

---

28 мая 2012 года

ГКУ ЛО Сланцевский ЦЗН совместно с Петербургской компанией ООО «Бизнес - Процесс» приглашает принять участие в

ярмарке вакансий,

которая будет проводиться по адресу:
г. Сланцы, ул. Новосельская, д. 4
ГКУ ЛО «Сланцевский ЦЗН», кабинет №2.

Приглашаем всех желающих трудоустроиться по следующим специальностям:

упаковщицы, укладчицы, рыбопереработчицы, слесари МСР, станочники.

Работа вахтовым методом 60/30, 90/30.
Проживание бесплатно.
Начало ярмарки в 14.00.
Телефон для справок: 34-963.

МОУДОД «Сланцевская детская музыкальная школа»
объявляет приём учащихся на 2012-2013 учебный год
в классы:
фортепиано, скрипки, специальный хоровой класс, эстрадный вокал и синтезатор
(принимаются дети в возрасте 6-8 лет, срок обучения 7 лет).
Баяна, аккордеона, гитары
(принимаются дети в возрасте 8-12 лет, срок обучения 5-7 лет).
Консультации и вступительные экзамены с 24 мая 2012 г.
Адрес школы:
г.Сланцы, ул.Ленина, д.25, корпус 5.
Справки о приеме по тел.: 33-980, 33-203, 34-000.

Теплицы «МГА»
арочные, под сотовый поликарбонат, оцинкованная труба квадрат 25х25, арки через 660 мм.
Размеры (Ш х Д х В)
МГА-1 3,2 х (4,1; 6,15; 8,2; и т.д.) х 2,05
МГА-2 2,1 х (4,1; 6,15; 8,2; и т.д.) х 1,97
МГА-3 3,0 х (4,1; 6,15; 8,2; и т.д.) х 2,13
МГА-4 2,5 х (4,1; 6,15; 8,2; и т.д.) х 1,83
Доставка на место
8-911-231-34-30
8-911-231-34-32
www.Firmakis.ru

САНКТ-ПЕТЕРБУРГСКАЯ КЛИНИКА,
каждую субботу в г.Сланцы ОКАЗЫВАЕТ УСЛУГИ:
- **водительская медкомиссия,**
- **оружейная комиссия,**
- **санит.книжки,**
- **профосмотры.**

Наш адрес:
ул.Ленина, д.14.
Справки по тел:
8-931-210-28-15.

Код ОГРН 1107847396392. Лиц.№ 78-01-002069 от27.05.2011 г. на 5 лет. Пр. № 1 к пр.мин.здравоохр. и соц.разв. РФ от 28.09.10 № 8314.

Коммерческое предложение

Мы рассчитываем, что качественно оказанные услуги по грузоперевозкам, будут способствовать повторному обращению заказчиков в нашу фирму, формируя долговременные партнерские отношения.

Для таких партнеров предусмотрена специальная система скидок.

Мы гарантируем:

- **Абсолютную точность соблюдения сроков.**
- **Гибкую ценовую политику.**
- **Каждая заявка и её стоимость будут рассматриваться индивидуально.**
- **Предоставление автотранспорта грузоподъемностью до 30 т.**
- **Оперативную подачу автотранспорта.**
- **Бесплатную консультацию по объему работ.**

Наименование услуг:

1. **Услуги по перевозке:**
- **щебень (гранитный и известняковый);**
- **песок.**
2. **Доставка некрупногабаритных грузов до 1,5 тонн.**
3. **Услуги фронтального погрузчика.**
4. **Заказ мини экскаватора для ландшафтного планирования.**
5. **Услуги автокрана на базе МАЗ грузоподъёмностью до 14 тонн.**
6. **Услуги автовышки (АП18).**

Тел.:+7 (931) 300-20-50.
E-mail: regaliasz@yandex.ru

АРЕНДА ОФИСОВ
Сланцы, ул.Партизанская, 15
от 4000 руб. за офис
Телефоны:
8(81375)4-16-58,
+7-921-415-73-00

Организации требуются
контролёры КПП.
Тел.+7-921-3054983.

Летняя акция 2012 года

Курс обучения вождению в Автошколе «Профнавигатор».
ТеорИЯ, ПрактикА, экзамен на водительское удостоверение категории «В», подготовка документации и сопровождение в ГИБДД, возможность оплаты в рассрочку. Скидка до 50%.
Стоимость обучения 15000 рублей.

Условия

* Купон предоставляет возможность пройти подготовку к получению прав категории «В» в рассрочку и без.
* Для совершения покупки надо вырезать купон с Интересующим вас вариантом.
* В стоимость купона входит: теоретический и практический курс; сдача всех внутренних экзаменов; сдача экзамена в ГИБДД (1 попытка), подготовка всей необходимой документации, сопровождение инструктором в ГИБДД и сдача экзамена на автомобилях школы.
* При приобретении купона на обучение с рассрочкой необходимо доплатить 8490 руб. до старта занятий в течение календарного года после начала акции.
* Форма обучения: вечерняя, группа выходного дня.
* Необходимые документы для начала занятий: ксерокопия паспорта (первая страница и прописка), 4 матовые фотографии 3х4 для оформления документов в ГИБДД и медицинской справки, временная регистрация (для иногородних), прохождение медицинской комиссии.
* Продолжительность курса обучения – 2 – 2,5 месяца.

*** Срок действия купонов:**
с 25 мая 2012 г. до 15 июня 2012 г. (включительно).

* Один человек от 16 лет может использовать только один купон по данной акции и только один раз.
* Вы можете приобрести неограниченное количество купонов в подарок (в расчете один купон в подарок одному человеку).
* Дополнительная информация по телефонам:
3-1616; +7-931-210-2815, +642-28-92.
* Обязательно предъявляйте распечатанный купон при оформлении.
* Скидка не суммируется с другими действующими предложениями.

*** Бонус! 50% скидка на учебные материалы для записавшихся в группу до 15 июня.**

Аренда и заказ спецтехники

Экскаваторы-погрузчики, краны, самосвалы, манипуляторы.
Земляные работы, планировка, копка колодцев и фундаментов.
Вывоз строительного мусора.

ДОСТАВКА

щебня, грунта, песка, керамзита, природного камня, торфа и др. в любое, удобное для Вас время суток.

т. 8-921-88-9000-8.

НАЦИОНАЛЬНЫЙ ОТКРЫТЫЙ ИНСТИТУТ РОССИИ
Г. САНКТ-ПЕТЕРБУРГ
Лиц. ААА № 001517 от 09.06.2011, свид. об аккред. ВВ № 001002 от 22.06.2011

ВЫСШЕЕ ОБРАЗОВАНИЕ БЕЗ ОТРЫВА ОТ РАБОТЫ В СОКРАЩЕННЫЕ УСКОРЕННЫЕ СРОКИ

МЕНЕДЖМЕНТ • ЭКОНОМИКА
ГОСУДАРСТВЕННОЕ И МУНИЦИПАЛЬНОЕ УПРАВЛЕНИЕ

Государственный диплом. Дистанционные технологии.
Фиксированная стоимость обучения. Оплата помесячно.
Набор в группы ежемесячно.

Тел. в Сланцах: (81374) 72-508, (911) 902-74-67
Тел. в СПб.: (812) 430-60-40, 8 (800) 200-33-43 (бесплатно по России)
Интернет: www.noironline.ru, www.vk.com/noirspb

САНТЕХНИЧЕСКИЕ РАБОТЫ.
Водопровод, канализация, замена радиаторов, отопление в частных домах.

Прямые поставки комплектующих из С-Петербурга с доставкой на дом.

ИП Черепов М.Б.
Тел. 33-323,
8-911-1994860.
В отрасли с 1995 года.

Спутниковое телевидение!
САМЫЕ НИЗКИЕ ЦЕНЫ!
(НТВ+, Триколор ТВ, Рикор ТВ, Континент ТВ, Эфирное ТВ и др.).
Продажа, установка, настройка спутниковых антенн (доставка).
Комплектующие для спутниковых и эфирных антенн.
Техническая поддержка, гарантия, ремонт.
Регистрация бесплатно.
Тел.8-901-3106185,
8-921-7485687, Алексей.

ДЕРЕВООБРАБАТЫВАЮЩЕЕ ПРЕДПРИЯТИЕ РЕАЛИЗУЕТ:
ДОСКУ (сухую и естественной влажности), ВАГОНКУ, ПОЛОВОЙ ШПУНТ, НАЛИЧНИК, ЧЕРЕНКИ, ДРОВА.
Требуются на постоянную работу СТАНОЧНИКИ.
Т.2-11-07, 8-921-9131709,
8-921-561-72-01.

ПРОДАЁМ
металлочерепицу, профлист, профнастил
от производителя.
Любой цвет, размер, доставка.
Цена договорная.
Т. 8-921-568-22-49.

СПУТНИКОВЫЕ АНТЕННЫ

ФИРМА "TVIN"
УСТАНОВКА И ПРОДАЖА ЛЮБОГО СПУТНИКОВОГО ОБОРУДОВАНИЯ
(Триколор ТВ от 5500 р., Рикор ТВ от 6000 р., Телекарта от 5000 р. и др.)
Рассрочка 10 месяцев. Гарантия. Ремонт.
Официальный дилер «Триколор ТВ»

ЦИФРОВОЕ ТЕЛЕВИДЕНИЕ
8 бесплатных каналов.

Ул.Грибоедова, д.19а, 2 эт., офис 23.
Отдел продаж: 8 (921) 319-08-40, тех.поддержка 8 (960) 231-03-71.

ВОРОТА • РЕШЕТКИ
МЕТАЛЛОКОНСТРУКЦИИ
ЗАБОРЫ • КОЗЫРЬКИ

тел. 8 (964) 376-47-84

ПИЛОМАТЕРИАЛЫ

ДОСКА НЕОБРЕЗНАЯ и ОБРЕЗНАЯ, БРУС, ШТАКЕТНИК, ШПУНТ, ВАГОНКА (СОСНА, ОСИНА), БЛОК-ХАУС.
ДИСКОВОЕ ПИЛЕНИЕ. СУШИМ, ПИЛИМ В РАЗМЕР,
ПОГРУЗКА, ДОСТАВКА. Д.Гостицы, дом 31
(последняя автобусная остановка, направо).
СРУБЫ, БЕСЕДКИ, БЫТОВКИ, МЕТАЛЛОПРОКАТ и т.д. ДОСТАВКА.

Тел.8-921-44-22-66-0, 8-911-753-35-33.

Весь спектр строительных работ

ООО "БалтСтройГрупп"

1. Строительство зданий, домов.
2. Замена дренажных систем. Водопровод и канализация.
3. Замена и ремонт кровли.
4. Укладка тротуарной плитки и поребриков.
5. Внутренняя отделка помещений.
6. Строительные работы по вашим проектам.
7. Принимаются заявки на весенний период.

Т. 8-921-330-88-00. Т. 8-911-23-000- 77.

СРО –С- 055-26102009

В центр обслуживания «Билайн» требуется
продавец-консультант.
Желательно с опытом работы,
муж./женщ. от 18 до 30 лет, з/п от 15000 руб.
Звонить в раб.время с 11.00 до 13.00.
Тел. 8-906-246-46-63.

САНТЕХРАБОТЫ
водопровод, канализация, отопление.
Электромонтаж.
Наличный и безналичный расчёт.
Т.8-911-772-33-10.

ИЗГОТАВЛИВАЕМ ИЗ МЕТАЛЛА
двери, решетки на окна, гаражные ворота, банные печи, коптильни и т.д.).
Т. 8-904-33-13-540.

ПРОДАЖА и ДОСТАВКА:
ЩЕБЕНЬ (ГРАНИТ, ИЗВЕСТНЯК), ПЕСОК, КАМЕНЬ ПРИРОДНЫЙ, КЕРАМЗИТ, ОТСЕВ, ГРУНТ, ТОРФ, НАВОЗ.
Подсыпаем участки и дороги специальным грунтом до нужного уровня.
Т.8-981-742-62-12.

АВТОБУС!
С 29 апреля 2012 г. движение по маршруту: «САНКТ-ПЕТЕРБУРГ» - «СЛАНЦЫ» - «ГДОВ» будет осуществляться ЕЖЕДНЕВНО!
Из СПб (м. «Обводный канал») – в 08.00.
Прибытие в Сланцы – в 11.25;
Из СЛАНЦЕВ – в 16.45.
Прибытие в СПб – в 20.00.
Стоимость проезда: 300 р.
Тел.А/С: 8(81374)2-10-09.

ОРГАНИЗАЦИЯ ПРИГЛАШАЕТ
водителя
на а/м «Скания» - лесовоз, с опытом работы.
Т.8-921-7543812,
8-921-8697415.

Бесплатные консультации
пластического хирурга.
Вопросы по телефону:
8-921-366-35-70,
с 14.00 до 21.00.

Предприятию г.Сланцы ТРЕБУЮТСЯ:
- сварщики,
- резчики металла на гидравлических ножницах,
- водитель автопогрузчика.

Т. (812) 640-43-63.

ЭВАКУАТОР
С ВЫДВИЖНОЙ ПЛАТФОРМОЙ.
Т. 8-921-6331048.

Турагентство «НИКА»- нам 10 ЛЕТ: лучшая гарантия качества!

Честные цены! Надёжные туроператоры!
Никаких доплат и комиссий!
10 ИЮНЯ – ПУШ.ГОРЫ (проезд+экс.), взр. -1300 р., дети – 1200 р. 11 ИЮНЯ – ПЕТРОДВОРЕЦ взр. – 700 р., дети – 670 р. 16 ИЮНЯ – СПб (теплоходная экскурсия+ Крестовский остров), взр. – 1000 р., дети – 900 р. ВАЛААМ – от 3150 р., ВАЛААМ-КИЖИ – от 8450 р.
Крым, Краснодарский край, все страны мира для отдыха! Мы найдем лучший вариант именно для вас!!! Туры в рассрочку!!! Гибкая система скидок! Мультивизы шенген, страховки!
Мы рады видеть вас: с 11 до 18 час. (без обеда).
С 15 МАЯ работаем по субботам с 11 до 14 часов.
Воскр. – выходной. Наш адрес: ул.Кирова, д.19.

Наш тел. 22-667.

ТАКСИ
35-333
35-555
35-777
555
8-921-576-45-15
8-960-286-85-55

Требуются водители с личным автомобилем, с разрешением на данный вид деятельности.
Помощь в получении разрешения.

ОРГАНИЗАЦИИ ТРЕБУЕТСЯ
БУХГАЛТЕР
с опытом работы не менее 5 лет.
Умение работать в программе 1С (версия 8) и работа с банк-клиент.
Обращаться по телефонам:
2-29-09
Пн-Пт (с 8.00 до 17.00),
+7-911-9734623
в любое время.

ЭВАКУАТОР
Т.8-911-703-01-01
КРУГЛОСУТОЧНО.

ГОУ СПО ЛО «БЕСЕДСКИЙ СЕЛЬСКОХОЗЯЙСТВЕННЫЙ ТЕХНИКУМ»

Основан в 1901 г.
объявляет прием на 2012/2013 учебный год по следующим специальностям:

Специальность	Присваиваемая квалификация / Рабочая профессия	Сроки обучения: Очная форма обучения, на базе 9кл	Очная форма обучения, на базе 11кл	Заочная форма обучения
111801 «Ветеринария»	Ветеринарный фельдшер / Оператор по искусственному осеменению	3 г. 10 мес.	2 г. 10 мес.	-
270802 «Строительство и эксплуатация зданий и сооружений»	Техник / Штукатур, маляр, каменщик	3 г. 10 мес.	2 г. 10 мес.	3 г. 10 мес.
270841 «Монтаж и эксплуатация оборудования и систем газоснабжения»	Техник / Слесарь по эксплуатации и ремонту газового оборудования	-	2 г. 10 мес.	-
19203 Тракторист категории «В, С, Е»	Тракторист / категории «В, С, Е»	4 месяца		

Обучение бесплатное. Предоставляется общежитие.
Документы, необходимые при поступлении: аттестат, медицинскую справку форма 086, 6 фото, документ, удостоверяющий личность.
Условия зачисления на обучение: по результатам ГИА, ЕГЭ, тестирование.
Адрес: 188447, Ленинградская обл. Волосовский р-н , п.Беседа, д.6.
Тел./факс 8 (81373) 63-275; *E- mail: bsht_beseda @ inbox. ru. http: bsht.forteb.ru*

Предприятию требуется
бульдозерист
на постоянную работу.
Т.8-911-9555195.
реклама

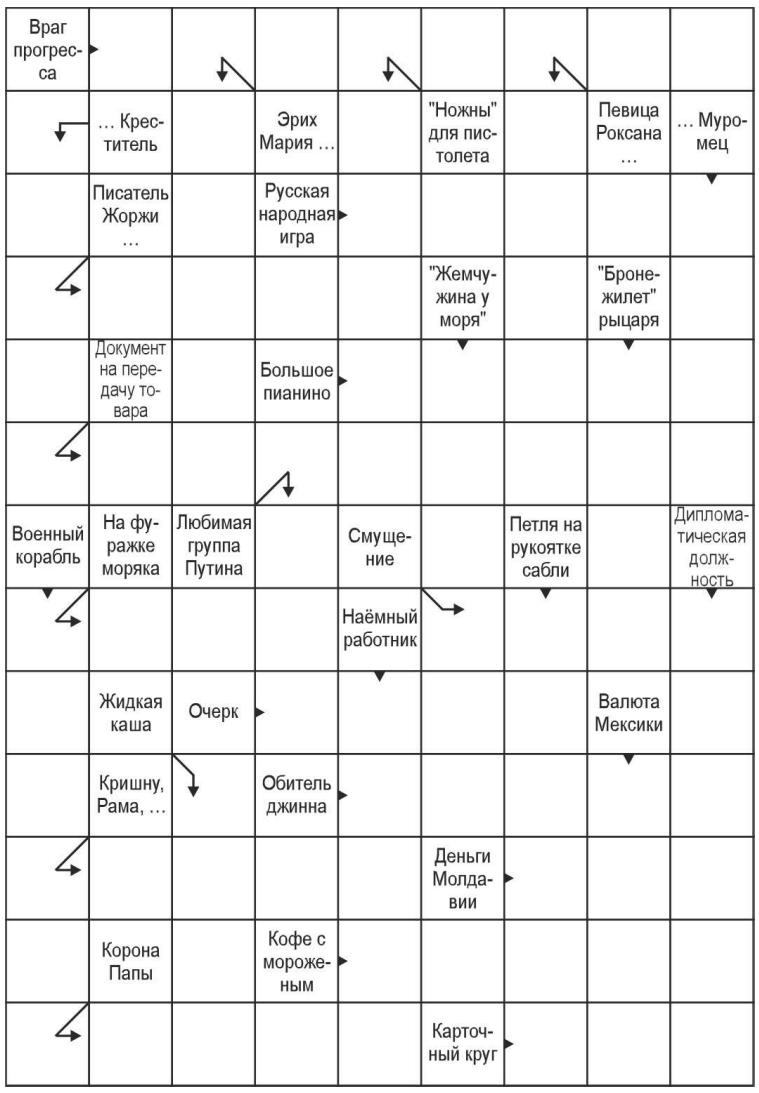

ОАО «Управляющая компания по обращению с отходами в Ленинградской области»
на основании лицензии серия 78 № 00052 от 17 мая 2012 г.
с 1 июня 2012 года открывает
полигон ТБО в г.Сланцы.
По вопросам заключения договоров на размещение ТБО обращаться к Чернявскому Александру Анатольевичу.
Т. 958-16-45.
реклама

ЛЮБОПЫТНЫЕ ИСТОРИИ и ФАКТЫ

История появления суши

Самые первые суши впервые появились в странах Южной Азии. Они изготавливались так - хорошо очищенная и разделанная рыба укладывалась специальными слоями, полностью посыпалась солью и ложилась под каменный пресс. Спустя несколько недель снимали камни, а вместо них сверху клали легкую крышку. Через несколько месяцев, в это время рыба бродила, такое блюдо считалось готовым, и его можно было есть.

Суши появились еще до 1900 года, когда один шеф-повар по имени Yohei, решивший полностью отказаться от столь странного процесса гниения рыба и стал подавать суши в форме, которая сейчас стала традиционной - то есть подача рыбы в сыром виде.

Именно тогда уже появилось два стиля приготовления суши. Первый - это Kansai, стиль из города Osaka. И второй стиль - Edo, родом из Tokyo.

Суши так и появились, что торговцы риса стали приготавливать особым образом рис и смешивать его с различными ингредиентами. Такие вкусности продавцы упаковывали в красивые и съедобные упаковки-формы.В шестнадцатом веке стали употреблять в пищу перебродивший рис из маринованной рыбы. После это стало одним из важных компонентом суши. Также стали добавлять в рис грибы и овощи. Такие новые блюда стали получать особый специфический вкус. В семнадцатом веке стали появляться самое настоящее рисовое суши. В состав таких суши входил вареный рис, овощи, морепродукты и рисовый солод.

Перебродивший рис из служебного компонента стал основой для такого нового блюда. После стали добавлять в суши уксус с различными приправами. Такой уксус (фруктовый или рисовый) перемешивали с подсоленной водой и добавляли в него сахар, саке, мед, мирин и морские водоросли.

Далее всей этой смесью заливали вареный рис и подавляли к этому рыбу. В итоге полученное блюдо приобрело бешеную популярность. В городе Идо, как раньше назывался до 1868 года Токио, стали открываться различные магазины, рестораны и закусочные, где подавали всевозможные виды суши. Также здесь продавали специально обработанный рис, с помощью которого можно было сделать суши в домашних условия.

С тех самых пор процесс приготовления суши остался практически неизменным. Но при этом суши не остановились на месте, они постоянно развиваются и совершенствуются. Постоянно появляются новые рецепты, и именно благодаря всему этому, блюдо завоевывает все большее число почитателей.

Латинские выражения в переводе на русский

Ab urbe condita - С незапамятных времен (букв. С основания города (Рима).

Abducet praedam, qui accurrit prior - Понесет добычу тот, кто прибежал первым.

Absit omen! - Да не будет это дурным предзнаменованием!

Absolvitur - Оправдательный приговор.

Ad futurum rei memoriam - Для будущего.

Ad gloriam - Во славу.

Alias - В другое время, в другом месте, иначе

Alibi - В другом месте.

Alma mater - "Мать - кормилица", высшая школа, дающая духовную пищу своим питомцам - старинное название студентами своего университета.

Ответы на сканворд, опубликованный 18 мая т.г.

В	■	Н	И	К	О	С	И	Я
И	■	Е	■	И	■	К	■	■
К	О	С	М	О	Д	Р	О	М
И	■	Т	■	С	■	И	■	А
Н	■	О	■	К	У	П	О	Н
Г	У	Р	У	■	С	А	Л	О
■	■	■	Д	А	Т	Ч	И	К
Н	Е	Г	А	■	Ь	■	М	■
А	■	Е	В	Т	Е	Р	П	А
Д	Н	К	■	У	■	А	■	С
Л	■	Т	А	Н	■	Д	Д	Т
О	■	А	■	И	Н	Ж	И	Р
М	А	Р	К	С	■	А	В	А

Вовочка спрашивает в аптеке:

- У вас есть какое-нибудь надежное обезболивающее средство?

- Мальчик, а что у тебя болит?

- Пока ничего, но папа уже ушел на родительское собрание.

* * *

Женщина рассказывает подруге:

- Вчера вхожу в подъезд, а там маньяк!

- Ой, ужас какой!

- Вот-вот! И он так сказал!

* * *

Учитель спрашивает Вовочку:

- Какие зубы у человека появляются последними?

- Искусственные...

* * *

- Слушай, Вась, ты завтра сможешь от нашей команды побежать на соревнованиях офисных работников?

- Пожалуй, смогу!

- А как, спринтером на короткую дистанцию, или стайером - на длинную?

- Давай с принтером! А тайер - это что?

* * *

Ночь, кухня, открытый холодильник, вылезает здоровая, нагруженная жратвой мышь. Вперевалку топает к норке и отодвигает лапой маленькую мышеловку с засохшим кусочком сыра.

- Чесс слово, ну как дети...

* * *

- Папа, ты мог бы дать мне тысячу лир для одного бедного итальянского старичка?

- Конечно, Пьерино, но где этот старичок?

- На углу улицы, он там мороженое продает.

* * *

Совет автолюбителю по запуску двигателя в сильные морозы.

Подходя к машине, внушите себе, что автомобиль нужно завести, чтобы отвезти тещу на вокзал. Как правило, помогает до 45 градусов мороза.

ГОРОСКОП НА НЕДЕЛЮ

ОВЕН. На этой неделе звезды советуют деликатнее общаться с окружающими. Возможно, вы окажетесь в плену собственных заблуждений и станете подозревать некоторых людей в нечестном к вам отношении. Поэтому чем меньше будет общения, тем меньше возникнет поводов для сомнений, деструктивных идей.

ТЕЛЕЦ. На этой неделе могут ухудшиться отношения с друзьями. Это особенно вероятно, если вы заключали с ними какие-либо финансовые договоренности. Например, знакомые могут не вернуть вовремя сумму денег, которую у вас занимали, и из-за этого отношения станут более напряженными. Если же за вами числится долг, постарайтесь сначала разобраться с ним, а уже потом совершать какие-либо покупки.

БЛИЗНЕЦЫ. На этой неделе появится склонность действовать самостоятельно и инициативно. Однако внешние обстоятельства могут всячески мешать вам, из-за чего вы рискуете поставить перед собой не те цели и пойти не в том направлении. Не исключено, что вы будете смотреть на ситуацию сквозь розовые очки и не представлять реальных трудностей, с которыми придется столкнуться.

РАК. На этой неделе у Раков могут возникнуть проблемы со сном: не исключены трудности при засыпании и, наоборот, просыпании. Нормализовать сон помогут физические нагрузки и прогулки на свежем воздухе по вечерам. Не увлекайтесь снотворными препаратами: скорее всего, они неблагоприятно отразятся на состоянии вашей нервной системы.

ЛЕВ. На этой неделе может поменяться круг общения. Возможно, с некоторыми из прежних приятелей вы разойдетесь во мнениях. Одновременно с этим в поле вашего зрения появятся новые интересные собеседники.

ДЕВА. На этой неделе у Дев могут осложниться супружеские отношения. Вы будете склонны к открытому, прямолинейному и бескомпромиссному поведению. А ваш партнер, напротив, станет более скрытным, предпочтет уходить от прямых ответов. Из-за этого у вас может возникнуть подозрение, будто от вас что-то скрывают.

ВЕСЫ. У типичных Весов на этой неделе может снизиться иммунитет, из-за чего повысится риск заболеть простудными инфекционными заболеваниями. Поэтому не забывайте о мерах профилактики здоровья, правилах гигиены. При использовании лекарственных средств будьте внимательнее, чтобы не допустить передозировки или приема не того препарата. Крайне нежелательно в эти дни употреблять алкогольные напитки.

СКОРПИОН. Скорпионы на этой неделе могут столкнуться с усилением напряженности в любовных и интимных отношениях. Если у вас есть постоянный партнер, то этот период пройдет для вас спокойнее: сексуальные желания смогут быть реализованы. Единственное, от чего вам будет трудно избавиться, так это ревность.

СТРЕЛЕЦ. Стрельцам на этой неделе следует проявить максимум внимания и выдержки при выстраивании партнерских отношений. Речь идет как о деловом партнерстве, так и о супружеских отношениях. Ваш партнер сейчас может вести себя активно, будет стремиться занять лидирующие позиции в паре. Не следует оспаривать подобное его стремление. Это не лучшее время для приема гостей в своем доме.

КОЗЕРОГ. Эта неделя для Козерогов складывается непросто. Основная тема, которая потребует пристального внимания, - это здоровье. В этот период вы можете почувствовать повышенную усталость, физическую слабость. Если при этом у вас будет много обязанностей по работе, то из-за перегрузок состояние здоровья может еще больше ухудшиться. Постарайтесь сделать небольшой перерыв, иначе управиться с делами в срок вряд ли получится в силу вашего плохого самочувствия.

ВОДОЛЕЙ. Семейным Водолеям на этой неделе предстоит больше времени уделять воспитанию детей. Потребности вашего ребенка могут возрасти, и если вы будете ему потакать, то рискуете выйти за рамки оговоренного бюджета. Лучше заняться воспитанием малыша, объяснить ему, что такое деньги и как они трудно достаются. Ребенок должен научиться ценить то, что вы для него делаете. Также на этой неделе следует быть внимательнее при выборе подарка или при подготовке сюрприза любимому человеку. Воздержитесь от покупки парфюмерии и косметики, а также аудиотехники: подобные приобретения могут оказаться неудачными. Будьте осмотрительнее при расчетах на кассе, чтобы не допустить обмана.

РЫБЫ. На этой неделе звезды советуют Рыбам советоваться с членами семьи и близкими родственниками, прежде чем проявлять инициативу в решении каких-либо хозяйственно-бытовых вопросах. В противном случае вы рискуете потратить много времени и сил на то, что никому в семье не нужно. Главное правило этой недели звучит просто: не стоит делать то, о чем вас никто не просит. Это не лучшее время для подведения итогов прошедшего периода, особенно подсчета баланса семейного бюджета. Вы рискуете запутаться и учесть не все факты, в результате чего сложится неправильное представление о расходах. Не забывайте проявлять заботу о старших родственниках, дедушках и бабушках.

В СЛЕДУЮЩЕМ НОМЕРЕ ГАЗЕТЫ: особенности обслуживания газового оборудования.

И.о. главного редактора О.Антонова - тел. 2-17-85; редактор социально-экономического отдела **С.Шишкина,** редактор отдела общественно-политической жизни **Т.Крылова - тел. 2-16-70;** редактор отдела культуры, быта, писем и массовой работы **В.Гордеева**, спецкорреспондент **В.Галкина - тел.2-16-65.**
Бухгалтерия, тел. 2-36-68.Объявления принимаются с 9.00 до 12.30 и с 14 до 16 часов в бухгалтерии редакции.

Соучредители газеты «Знамя труда»: ООО «Редакция газеты «Знамя труда», администрация муниципального образования Сланцевский муниципальный район, комитет по печати и связям с общественностью Ленинградской области.

Редакция оставляет за собой право не вступать в переписку. Рукописи не возвращаются и не рецензируются.
Точка зрения редакции может не совпадать с мнением автора. Перепечатка материалов без разрешения редакции запрещена.
За сведения, содержащиеся в рекламе и объявлениях, ответственность несут рекламодатели. ПОДПИСНОЙ ИНДЕКС - 55029.

Свидетельство о регистрации ПИ № ТУ 78 - 00579 выдано Управлением Федеральной службы по надзору в сфере связи, информационных технологий и массовых коммуникаций по Санкт-Петербургу и Ленинградской области 26 апреля 2010 г. Газета отпечатана в ООО «Издательский дом Сатори», ИНН 7805362750. 196247, г. Санкт-Петербург, пр. Стачек, д.47. Подписано в печать в 17.00 23.05.12 г. Печать офсетная. Тираж 4300, заказ №

НАШ АДРЕС: 188560, г.Сланцы, ул.Банковская, дом 3. Факс 2-23-81, для рекламы - 2-36-68. E-mail: ztruda@lens.spb.ru
Газету можно прочитать на сайте: **slanmo.ru.**