Состоялся праздник трех деревень… Стр. 9.

ЗНАМЯ ТРУДА

Общественно - политическая газета

Газета ИЗДАЕТСЯ с февраля 1944 года

Пятница, 17 августа 2012 года

№ 32 (14590)

Цена договорная

СЕГОДНЯ В НОМЕРЕ

В новом формате с апреля этого года работает Совет ветеранов ОВД Сланцевского района… Стр.5

Наталья Александровна Виллентретя – главный редактор альманаха «Автомаршрут»…. Стр.6

ООО «Перспектива»
СРОЧНО ТРЕБУЮТСЯ
швеи
с опытом работы;
технолог или
мастер-технолог.
Р/р 8.00 – 16.30.
Соц.пакет. 5/2.
Ул.Северная, д.1.
Т.8-905-2131808.

ОКНА Gealan балконы лоджии
НЕМЕЦКИЕ МАТЕРИАЛЫ-НЕМЕЦКОЕ КАЧЕСТВО
от 5600 от 7600 от 8400
КИНГИСЕПП
8(81375) 4-58-46
8 960 277 40 40
БЕЗ ВЫХОДНЫХ 9⁰⁰-21⁰⁰
ТОЛЬКО У НАС ГАРАНТИЯ ЛЕТ
VEKA

Магазин «Соло-Интерьер» предлагает
окна, балконы, лоджии
от оконного завода «Стеклов»
а также: ЖАЛЮЗИ, РОЛЛЕТЫ, РУЛОННЫЕ ШТОРЫ, МОСКИТНЫЕ СЕТКИ, КАРНИЗЫ РАЗНООБРАЗНЫЕ.
Интерьерная продукция → ПОД ЗАКАЗ БЫСТРО! НЕДОРОГО!
У нас можно оформить покупку в кредит под льготный процент.
Сланцы, ул.М.Горького, 1/11-1.
Т.2-28-66, 8-963-344-00-69.

ОКНА
из металлопластика
Gealan, Ivaper
Низкие цены, высокое качество.
Ул. Ленина, д. 6,
(магазин «Домашний очаг»).
Тел. 2-23-90,
8-921-755-80-50.

МОЛОДЁЖНЫЙ
Торговый Комплекс
Аренда площадей
от 5 м2 до 750 м2
907 21 27
921 9270302
300 10 07
г.Сланцы пр.Молодежный www.tk-sl.ru

ООО ПКФ «Дизайн» изготавливает в городе Сланцы
ул. Комсомольское шоссе, дом 11
Замеры, доставка бесплатно!!!
по немецкой технологии металлопластиковые окна и двери.
Профиль КВЕ (58 мм, 70 мм) отвечает жестким европейским требованиям по ЭКОЛОГИЧЕСКОЙ безопасности.
Обладает повышенной тепло- и звукоизоляцией.
Бригада опытных строителей произведет качественную установку окон с соблюдением всех норм.
ГАРАНТИЯ НА УСТАНОВКУ 5 ЛЕТ, НА ПРОФИЛЬ 20 ЛЕТ.
Дополнительно устанавливаем
ОТЛИВЫ, ПОДОКОННИКИ, ОТКОСЫ, МОСКИТНЫЕ СЕТКИ.
Код г.Сланцы 8(81374) Тел. 2-21-09, 2-21-03.
В субботу и воскресенье тел.: 8-921-576-08-23.
С установкой наших изделий в ваш дом придут тепло и уют.
ЛЕТНИЕ СКИДКИ !!!

КОМПЬЮТЕРНЫЙ
торгово-сервисный центр
КОМИССИОННЫЙ
б/у компьютеры, принтеры, мониторы, комплектующие
ФАВОРИТ
ул.Кирова 19, т. 2-37-30, 8-951-685-84-50
Принимаем на комиссию и за наличный расчет компьютеры и комплектующие, ЖК мониторы, оргтехнику

Заканчивается техосмотр тракторной техники

На территории Сланцевского района зарегистрировано 650 единиц тракторной и другой самоходной техники. Как сообщил государственный инженер-инспектор Ростехнадзора по Сланцевскому району М.А.Кибиткин, по данным на 15 августа, прошли ежегодный Государственный технический осмотр лишь 350 единиц этой техники (51 процент от общего количества). Срок проведения технического осмотра установлен в период с 1 февраля по 31 августа. Техника, которая не прошла в установленном порядке Государственный технический осмотр, не может эксплуатироваться, а также выезжать на дороги общего пользования. Владельцы тракторной и другой самоходной техники, нарушившие это требование, будут привлекаться к административной ответственности. Кстати, техника, не прошедшая техосмотр, в основном принадлежит частным лицам, проживающим в сельской местности.

На странице модули опубликованы на правах рекламы.

VEKA Качественный профиль
ОКНА
www.vekatrade.ru
Базовый профиль 58 мм
Euroline Pro СУПЕР ЦЕНА!
Softline 70мм Alphaline 90мм – max теплоизоляция
Раздвижные конструкции – двери, лоджии, порталы
Дерево (клееный брус) 80 мм - сосна, дуб, лиственница
СПЕЦОДЕЖДА
КАНЦТОВАРЫ ДВЕРИ
ЗАЩИТНЫЕ РОЛЛЕТЫ ЖАЛЮЗИ
ВСЕ ДЛЯ ЗАГОРОДНОГО ДОМА
ОНДУЛИН СУПЕРЦЕНА М/ЧЕРЕПИЦА САЙДИНГ ПРОФЛИСТ
«ТЕРЕМОК» Г.Сланцы, Кирова, д.7. Тел. 2-16-94.

ОКНА И ДВЕРИ
ИЗ АЛЮМИНИЯ И МЕТАЛЛОПЛАСТИКА
ПРОИЗВОДИТЕЛЬ - ООО "ОКНА ПРОФ"
8 лет на рынке Ленинградской области
ПРОФИЛЬ КВЕ 58 мм, 70 мм
4 ДНЯ
ОТ ЗАМЕРОВ ДО УСТАНОВКИ
- экологический сертификат
- немецкий Сертификат Контроля Качества
ГАРАНТИЯ - 5 ЛЕТ
оформляем кредит в ОТПбанке.
лицензия 2766 от 04.03.2008 Генеральная лицензия Банка России на осуществление банковских операций 2766 от 04.03.2008
г. Сланцы, Кирова, 50.
Тел. 22-032,
8-981-8575667.
- СРО № 0664.01-2010-4707019349-С-003
- ISO 9001-2000

ООО Клементина Супер АКЦИЯ «Попади в 10»
Окна и Кондиционеры
Отделка, остекление балконов с крышами к ним и лоджий, жалюзи
Первый взнос 10%
в рассрочку на 10 месяцев
без % банка
ул. Кирова, 24 «47 магазин»
http://vk.com/club35350195 3-23-23

ОКОННЫЙ ЗАВОД http://termookna.biz/
EURO ОКНА
10 лет гарантии
рассрочка платежа 10 месяцев
мы установили более 10.000 окон!
8 (81374) 42-188 · 8 (911) 752-08-08

22 августа - День Государственного флага Российской Федерации

Один из официально установленных праздников России; установлен в 1994 году указом президента Российской Федерации и отмечается 22 августа, он не является выходным днём. Дата праздника связана с событиями Августовского путча, когда 22 августа 1991 года во время траурного митинга по погибшим манифестанты вынесли огромное бело-сине-красное полотнище, а Президент РСФСР Б. Н. Ельцин объявил об установлении нового государственного флага России.

Цветам российского флага приписывается множество символических значений, однако не существует официального толкования цветов Государственного флага Российской Федерации. Самая популярная расшифровка заключается в следующем:

Белый цвет символизирует **благородство и откровенность**;

Синий цвет — **верность, честность, безупречность и целомудрие**;

Красный цвет — **мужество, смелость, великодушие и любовь**.

Поздравляем Сланцевчан с этим общероссийским праздником, желаем всем добра и счастья.

От имени и по поручению Сланцевского местного отделения ВПП «Единая Россия», Секретарь Сланцевского МПС ПЕТРОВ Владимир Станиславович.

Аппаратное совещание администрации города

На аппаратном совещании руководителей структурных подразделений администрации Сланцевского городского поселения и руководителей муниципальных предприятий и учреждений культуры, состоявшемся 13 августа, помимо отчётов о проделанной работе и и планах на ближайшую неделю был обсуждён вопрос своевременности исполнения муниципальных заказов и контрактов.

Глава администрации А.А. Хоперский предложил руководителям серьёзнее относиться к подрядчикам, нарушающим сроки контрактов, и чаще использовать такую меру воздействия, как предъявление претензий. В частности, одной из первых претендентов на получение претензии была названа компания, выигравшая конкурс на выполнение проектных работ по установке в городе информационно-программного комплекса «Безопасный город». Сроки по контракту истекли, а проект разработчиками ещё не представлен.

Начальник отдела муниципального хозяйства И.П. Гроссе доложила о том, как решается вопроса водоснабжения жителей улицы Школьная. Несколько многоэтажных домов этой улицы подключены к городской системе водоснабжения, которая ранее не использовалась потому, что обеспечение водой осуществляло ОАО «Ленинградсланец» по своим ведомственным сетям. В настоящее время услуга в полном объёме не оказывается, идёт промывка системы.

Заключён договор на снос аварийных и опасных деревьев. В соответствии с контрактом будут снесены 6-8 деревьев. При их выборе учитываются заявки жителей, поступившие о в отдел муниципального хозяйства администрации.

Под контролем сотрудников отдела — соблюдение управляющими компаниями требований Правил благоустройства Сланцевского городского поселения, выполнение в этом направлении условий контракта ООО «ДОРРОС». Проведённый рейд выявил ряд недоработок по своевременному вывозу мусора и скашивания травы управляющими компаниями ООО «ЖКТ» и ООО «СЖХ». ООО «ДОРРОС» в рамках муниципального контракта производит выравнивание грунтовых дорог. Из общего объёма необходимых работ выполнено 50 процентов.

Подрядная организация приступила к выполнению контракта по ремонту дворовых территорий. Проблема загруженности дворов личным транспортом снята. На одном участке работа закончена. Следующие адреса — улица Климчука и дворы домов 20, 24 по ул. Шахтёрская Слава. Начальник архитектурно-строительного отдела Н.А. Сорокин также доложил о том, что завершён ремонт ливневой канализации на ул. Дзержинского. В ходе дальнейшего обсуждения этого вопроса глава администрации А.А. Хоперский рекомендовал сотрудникам архитектурно-строительного отдела и отдела муниципального хозяйства проверить состояние ливневой канализации в центральной части города — на перекрёстке улиц Кирова и Ленина и найти возможности ликвидировать причины образующейся после дождя лужи. Аналогичная рекомендация и в отношении участка улицы Ленина возле магазина «Дикси», где в ближайшее время планируются ремонтные работы.

Завершены ремонты кровель трёх домов в микрорайоне Лучки. Большая часть финансирования по закупке материалов и оплате работ произведена за счёт средств городского бюджета.

Главный специалист отдела экономики, анализа и инвестиций Л.Г. Мельник доложила о размещение заявок на проведение аукционов на выполнение ремонтных работ в Городском Доме культуры, в Городской библиотеке.

При обсуждении Дня физкультурника, прошедшего в субботу, 11 августа, в Парке культуры и отдыха, директором парка С.П. Барановым было высказано предложение о смене формата праздника: «Необходимо привлекать семьи, трудовые коллективы. Тогда праздник будет более массовым».

Начальник сектора по делам гражданской обороны, чрезвычайным ситуациям и пожарной безопасности В.М. Богданов доложил о том, что на текущей неделе планируется установка в населённых пунктах поселения пожарных щитов и указателей к пожарным водоёмам.

Сообщение о реабилитации

21 сентября 2005 года приговором Кингисеппского городского суда Ленинградской области Богачков А.А. оправдан в совершении преступления, предусмотренного ч.2 ст.306 УК РФ в связи с отсутствием состава преступления. За оправданным Богачковым А.А. признано право на реабилитацию. Сланцевский городской прокурор от имени государства 03 августа 2012 г. принёс ему официальные извинения за моральный вред, причиненный уголовным преследованием.

У Ленинградской области появится новый бренд

Объявленный Годом духовной культуры в Ленинградской области 2013 год даст старт масштабной работе по возрождению великого историко-культурного, духовного наследия. Решение о разработке соответствующей программы действий на 5 лет принято на совещании у губернатора 47 региона Александра Дрозденко.

По поручению губернатора должен быть разработан программный документ- концепция духовного развития, - включающий такие направления работы как реконструкция и реставрация памятников, развитие логистики, строительство гостиниц, разработка туристических маршрутов, проведение выставок, конференций, фестивалей исторической реконструкции, культурных мероприятий и многое другое.

Разработкой программы займутся комитеты по культуре, молодежной политике, по строительству, по печати, по местному самоуправлению. Старт ее реализации и даст Год духовной культуры, центральным событием которого станет празднование следующего Дня рождения Ленинградской области в Старой Ладоге, которая в 2013 году отметит 1260 - летие со дня основания.

Для создания нового бренда региона, по словам губернатора, есть все: уникальные памятники истории и культуры, монастыри и храмы, природа. Однако без решения ряда вопросов движение вперед невозможно. Так будет поставлен вопрос перед федеральным центром о передаче ряда культурных объектов из федеральной собственности в областную - тогда Ленобласть сможет направить на их восстановление и реставрацию бюджетные средства. Параллельно власти займутся развитием инфраструктуры городов. Как отметил губернатор, ее отсутствие - камень преткновения в деле развития туристического потенциала.

- Мы возродим регион как крупный туристический центр, создадим новый облик Ленобласти не только для России, но и всей Европы, - сказал А. Дрозденко.

Покупатель завода «Сланцы» может остаться и без денег, и без акций предприятия

Росимущество хочет взыскать 135 млн рублей неустойки с ООО «Синтнефть», победившего на очередных торгах по покупке госпакета ОАО «Завод «Сланцы», но не оплатившего сделку ценой 168 млн рублей.

Как пишет «Коммерсант», если суд примет сторону Росимущества, то покупателю придется заплатить сумму, почти равную стоимости пакета, не получив при этом бумаги предприятия, а акции завода будут выставлены на аукцион вновь. Исковое заявление Росимущества к «Синтнефти» о взыскании 135 млн рублей поступило в Арбитражный суд Москвы 18 июля, рассмотрение назначено на 30 августа. Суд решил привлечь в качестве третьего лица ОАО «Завод «Сланцы»». Росимуществу предложено предъявить все документы в подтверждение неустойки и штрафа для ООО «Синтнефть». ООО «Синтнефть» в конце декабря 2011 года победило на торгах Росимущества, предложив 168 млн рублей за госпакет завода в размере 41,75% уставного капитала (55,67% голосующих акций). Аукцион был шестым по счету. Четыре первых попытки продать акции не увенчались успехом. Завод «Сланцы» — один из крупнейших в Европе производителей продуктов переработки угля и вторичной переработки нефти. Осуществляет прокалку нефтяных коксов для металлургии. Прежде предприятие было объединено в единый производственный комплекс с соседней шахтой по добыче горючих сланцев (ныне ОАО «Ленинградсланец»). Сейчас «Ленинградсланец» находится в стадии банкротства, шахта законсервирована. Ранее «Газпром межрегионгаз Санкт-Петербург» подал иск о признании завода «Сланцы» банкротом за долг по поставкам газа на 160 млн рублей. Но в марте арбитраж закрыл дело. За шесть месяцев 2012 года завод «Сланцы» получил убыток 31 млн рублей.

По данным ЕГРЮЛ, на которые ссылается «Коммерсант», ООО «Синтнефть» с уставным капиталом 10 тыс. рублей зарегистрировано в декабре 2011 года в Москве, основной вид деятельности, указанный в учредительных документах — управление финансово-промышленными группами и холдинг-компаниями.

Недавно губернатор Ленобласти Александр Дрозденко предложил передать завод «Сланцы» госкомпании «Роснефть». То же самое несколько лет назад предлагал прежний губернатор области Валерий Сердюков, но этого так и не произошло. Желание областных властей найти хозяина для завода объясняется тем, что предприятие является градообразующим. Помимо этого, заводская ТЭЦ отапливает половину города Сланцы, а очистные сооружения завода обслуживают весь город.

47news.ru, 13.08.12

"ГОРЯЧИЙ ТЕЛЕФОН" 2-16-70 с 16 до 17 часов

В.П.ЕГОРОВ, житель г.Сланцы, ул.Жуковского, д.6-б, кв.13:

«Убедительно прошу руководителей Сланцевского р-на объяснить такое безобразное состояние автодорог. Участок: Сланцы-Втроя отсутствует дорожное покрытие. Перекресток ул.Ломоносова-Свободы аварийное состояние – не проехать. Железнодорожные переезды разбиты. Участок дре.Выскатка – Пелеши кто-то умудрился нанести разметку по разбитой дороге. Это далеко не весь перечень состояния автодорог, а лето на исходе. За что мы платим налоги? Каждый день на шиномонтаже возле шахты им. С.М.Кирова автовладельцы ремонтируют разбитые диски и покрышки. Когда в нашем городе будут дороги?»

Отвечает: С.Н.КУЗЬМИН, глава администрации муниципального образования:

Ямочный ремонт на дороге между населенными пунктами Сланцы – Втроя, на территории Сланцевского муниципального района, проводился силами государственного предприятия «Сланцевское ДРСУ» в июле 2012 г. Данная дорога является дорогой регионального значения и находится на балансе государственного учреждения «Управление автомобильных дорог Ленинградской области».

На перекрёстке улиц Ломоносова и Свободы 30.07.2012 г. был проведен временный ямочный ремонт дорожного полотна, основной ремонт данного участка дороги будет проведен после проведения конкурса на ремонтные работы на дороге в м.к.р.Лучки в сентябре 2012 г.

Разметка на дорогах общего пользования местного или регионального значения проводится в целях обеспечения безопасности дорожного движения. После ремонта участка дороги Выскатка – Пелеши разметка дороги будет восстановлена.

Железнодорожные переезды на территории муниципального района находятся, на данный момент, в удовлетворительном состоянии.

Жительница д. Старополье: ***«У нас прошел слух, что в ближайшее время будет закрыт офис Сбербанка в Старополье. Это всех очень встревожило».***

Отвечает заместитель управляющего Кингисеппским отделением Сбербанка С.А.ЕВДОКИМОВА:

- Закрывать офис Сбербанка в Старополье не планируется.

Администрация ООО «Сланцевский водоканал» уведомляет: в связи с проведением работ капитального характера по замене запорно-регулирующей арматуры на центральном водоводе, будет прекращена подача холодной воды в г.Сланцы и микрорайон Большие Лучки с **00.00 час. 22.08.2012 г. до окончания ремонтных работ.**

Приносим свои извинения за временные неудобства.

КОРОТКО

10 августа в клубе бокса имени С.В.Мальченко глава администрации Сланцевского муниципального района С.Н.Кузьмин провел прием спортивной общественности, приуроченный к празднованию Всероссийского Дня физкультурника и 85-летию образования Ленинградской области.

* * *

В ОМВД по Сланцевскому району состоялась встреча руководства милиции общественной безопасности, отдела экономических преступлений с представителями центральной районной больницы. Речь шла о принятии совместных мер по предупреждению краж из подразделений лечебного учреждения.

* * *

В сентябре в школах пройдут уроки, посвященные 200-летию Отечественной войны 1812 года.

* * *

Специалисты Фонда поддержки и развития предпринимательства «Социально-деловой центр» провели обучающий семинар в Гостицком сельском поселении, где была предоставлена подробная информация о мерах поддержки начинающих и действующих субъектов малого предпринимательства.

* * *

Как сообщили в межрайонной Федеральной налоговой службы № 3 от граждан поступает большое количество вопросов по налогу на имущество, транспортному и земельному налогам. Адресовать их следует в г.Кингисепп (пр.К.Маркса, д.2-а тел.(81375)-2-38-22, 2-98-24 или в дополнительный офис г.Сланцы (ул.Ленина, д.17, 2-49-74). Инспекция в Санкт-Петербурге (Соляной пер., д.9 осуществляет только печать квитанций).

* * *

В первом полугодии 2012 года в администрацию Сланцевского городского поселения по вопросам зашиты прав потребителей обратились 336 граждан. Более 60 процентов жалоб связаны с ненадлежащим качеством бытовой техники, сотовых телефонов, а также обуви.

Курс доллара США и ЕВРО на 15.08.2012 г.

Операционный офис № 9055/01102 Северо-Западного банка ОАО «Сбербанк России»: USD покупка - 31,25 руб., продажа - 32,55 руб.; ЕВРО покупка - 38,65 руб., продажа - 39,95 руб.

Операционный офис № 1057 г.Сланцы ОАО КБ «Восточный»: USD покупка - 31,65 руб., продажа - 32,25 руб.; ЕВРО покупка - 39,00 руб., продажа - 39,60 руб.

Сланцевский дополнительный офис ОАО «Рускобанк»: USD покупка - 31,57 руб., продажа - 32,44 руб.; ЕВРО покупка - 38,95 руб., продажа - 39,79 руб.

Ветеранам вручены почётные знаки

В соответствии с областным законом № 164 от 15 ноября 2007 года жителям области за добросовестный и многолетний труд на протяжении всей трудовой деятельности присваивается почётное звание «Ветеран труда Ленинградской области». По состоянию на 14 августа текущего года это звание присвоено 2279 сланцевчанам.

14 августа в администрации Сланцевского муниципального района состоялось торжественное вручение почётных знаков «Ветеран труда Ленинградской области» и удостоверений к ним 20 сланцевчанам. Церемонию проводили глава администрации района С.Н.Кузьмин и председатель комитета социальной защиты населения А.Н.Подольский. Они тепло поздравили собравшихся с присвоением почетного звания, поблагодарили за многолетний добросовестный труд, за вклад в развитие района. Пожелали ветеранам здоровья, благополучия, энергии, успехов – ведь некоторые продолжают трудиться, показывая молодым пример ответственного отношения к делу, высокий профессионализм.

Тем, кому присвоено звание «Ветеран труда Ленинградской области», законом установлена мера социальной поддержки в форме ежемесячного денежного вознаграждения в размере 550 рублей. В 2012 году средняя выплата за месяц на всех получателей составляет 900 тысяч рублей. Годовая потребность средств на эти цели – более 10 миллионов рублей.

С.Н.Кузьмин проинформировал собравшихся о социально-экономическом развитии района, о вводе нового предприятия – домостроительного комбината, о том, что завершена подготовка к строительству завода по переработке кислотных аккумуляторных батарей: ввод этого производства планируется через полтора года. Глава администрации района коротко рассказал также о том, что предпринимается для улучшения обеспечения теплоснабжением жителей города и района, о решении ряда социальных проблем.

А.Н.Подольский проинформировал о предоставлении ветеранам мер социальной поддержки. Подчеркнул, что в соответствии с требованиями губернатора Ленинградской области на территории каждого муниципального района планируется создание многофункционального центра, где приём будут вести специалисты разных сфер: граждане могут получить различные государственные и муниципальные услуги, обратившись в центр со своими проблемами.

На заседании депутатской комиссии

Состоялось заседание комиссии по социальному и экономическому развитию совета депутатов Сланцевского муниципального района. Вёл заседание председатель комиссии С.Н.Степанюк. Обсуждено несколько вопросов, которые выносятся на заседание совета депутатов 29 августа текущего года.

В частности, вопрос об оказании социальной поддержки многодетным семьям, развитии социального обслуживания граждан пожилого возраста и инвалидов Сланцевского района. С информацией выступил председатель комитета социальной защиты населения А.Н.Подольский. Он отметил, что на учёте в комитете 209 многодетных семей, в которых воспитывается 691 ребёнок. Семьям предоставляются различные меры социальной поддержки в соответствии с действующим законодательством: это различные пособия, ежемесячная денежная компенсация по оплате жилого помещения и жилищно-коммунальных услуг в размере 500 руб. на каждого члена семьи, ежегодная денежная компенсация на приобретение детской одежды и школьно-письменных принадлежностей по 1500 руб.на каждого ребенка, бесплатный проезд на городском и пригородном транспорте детей из многодетных семей, обучающихся в образовательных учреждениях и ряд других мер. В целях реализации программного подхода к решению проблем многодетных семей в районе реализуется долгосрочная муниципальная целевая программа «Семья и дети» на 2011-2013 годы».

Говоря о социальном обслуживании граждан пожилого возраста, А.Н.Подольский отметил, что пенсионеры составляют четвертую часть населения района. Кроме того, в районе проживает полторы тысячи инвалидов трудоспособного возраста. Социальное обслуживание этих категорий граждан осуществляется центром «Надежда». На отделениях центра ежемесячно обслуживается 453 человека, ежегодно проходят социальную реабилитацию более 3,5 тыс. человек. Новым направлением в работе с пожилыми людьми стало открытие просветительских курсов «Университета третьего возраста». В центре создана мобильная бригада для оказания социальных услуг пожилым людям и инвалидам на территории района, особенно проживающим в отдалённых деревнях. Депутаты задали А.Н.Подольскому ряд вопросов. После обсуждения данный вопрос решено вынести на заседание совета депутатов.

Обсужден ряд других вопросов.

В Сланцах создано отделение политической партии «Коммунисты России»

28 июля 2012 года коммунисты Сланцевского района собрались на своё учредительное собрание для принятия решения по созданию Сланцевского районного отделения политической партии «КОММУНИСТЫ РОССИИ». В работе собрания также приняли участие член ЦК партии Виктор Николаевич Перов, кандидат в члены ЦК партии, первый секретарь Псковского обкома Дмитрий Борисович Иванов. Перед началом работы собрания активисты Сланцевского отделения партии возложили цветы к Мемориалу на братском захоронении павших бойцов Красной Армии в Великой Отечественной войне на северной окраине города Сланцы.

Учитывая традиции большевиков по проведению маевок, а также жаркую солнечную погоду, местом проведения собрания был выбран загородный лесной массив на северной окраине.

Открыл собрание В.Н.Перов, который рассказал собравшимся о её истории, о целях и задачах партии, о трудных этапах борьбы по регистрации политической партии «КОММУНИСТЫ РОССИИ» в Министерстве Юстиции РФ. Далее собрание вел председатель организационного комитета Алексей Владимирович Романов. На собрании принято постановление о создании Сланцевского районного местного отделения политической партии «КОММУНИСТЫ РОССИИ», одобрен устав и Программа партии. В процессе работы собрания были приняты резолюция к членам и сторонникам партии, ко всем трудящимся, а также обращение к Губернатору и Законодательному Собранию Ленинградской области по вопросам о затягивании проведения реформы местного самоуправления, распоряжения и использования охотничьих угодий на территории Ленинградской области в ущерб действующего законодательства.

Тайным голосованием избраны руководящие органы – районный Комитет в количестве пяти человек и контрольно-ревизионная комиссия в количестве трех человек Сланцевского районного отделения партии. По итогам проведенного организационного Пленума Сланцевского райкома партии, первым секретарем избран Алексей Владимирович Романов, секретарём по организационно-кадровой работе – Евгений Юрьевич Кузнец. Также были обсуждены перспективы участия партии в выборах в органы местного самоуправления.

А.Романов,
первый секретарь Сланцевского районного комитета политической партии «КОММУНИСТЫ РОССИИ»

ИЗ ПРИЁМНОЙ ДЕПУТАТА

Общественный совет района должен стать важнейшим управленческим инструментом

9 августа 2012 года в здании администрации Сланцевского муниципального района прошел общественный совет при главе администрации, и это, казалось бы рядовое, а за последнее время и достаточно скучноватое мероприятие, преобразилось необычным для Сланцевчан явлением – новый начальник Сланцевского ОМВД Сергей Федорович Корзанов сделал яркое профессиональное заявление о том, как полиция будет охранять общественную безопасность.

С первого взгляда не легко в этом человеке разглядеть «правдоруба», так как все мы понимаем, что этот образ при централизованном управлении страной не долговечен. Но то, что он открыто рассказал о своей программе по борьбе с преступностью, новой кадровой политике, высокой требовательности к подчиненным и их профессиональной переподготовке, вызывает уважение.

Нам уже давно не хватает на местном уровне ярких, смелых, неравнодушных, образованных людей.

Ровно два года назад, начав свою работу с В.С.Петровым , который в то время был главой Сланцевского района, я пытался как и полковник С.Ф.Корзанов сплотить местные элиты. Показать, что только безразличие приводит к таким невысоким результатам муниципального управления, какие мы имеем. Ведь индикатором чиновничьей работы явились крайне низкие показатели поддержки населением действующей власти по итогам голосования в декабре 2011 года на выборах депутатов Государственной Думы. .

Поиски виноватых в лице федеральных или местных властей в такой низкой электоральной поддержке бесполезны, так как каждая из сторон будет искатьпричины в свое оправдание.

Президентские выборы в марте 2012 года до сих пор не дают утихнуть спорам между региональными и местными властями, кто из них эффективнее потрудился. Те и не другие не хотят признать простую истину, что за них поработал сам В.В.Путин, грамотно построив избирательную кампанию, тонко почувствовав стремление граждан России к консолидации и их нежелание жить в эпоху революционных перемен.

Это короткое отступление от основного разговора подводит к мысли – мы явно недооцениваем личную роль каждого руководителя местного уровня на своем посту, и именно такая работа, которую декларировал начальник ОВД, может давать видимые результаты. Ответственность перед жителями не должна быть формальным ежегодным отчетом, только ежедневный труд и поддержка людей четко сформулированной программы муниципального развития, даст результаты, и тогда не потребуется просить людей, чтобы они голосовали за действующую власть, они сами, без всякого принуждения и «посулов», пойдут голосовать за свое будущее!

На этой встрече я поднял вопрос о земельных проблемах в садоводствах, на примере решения арбитражного суда города Санкт-Петербурга и Ленинградской области от 3 июля 2012 года «О взыскании с садоводческого некоммерческого товарищества «Дружба» в пользу администрации муниципального образования Сланцевский муниципальный район Ленинградской области 539 296,44 рублей долга и 93 027 рублей пени». На прием в общественную приемную по этому вопросу приходили члены правления садоводства.

Такая политика местных властей вызывает тревогу, она очень напоминает периодически возникающее желание у ряда чиновников федерального уровня взыскать задолженность по квартирной плате, которая тоже нужна государству и оценивается уже в миллиарды рублей. Только такая практика властей заставит садоводов бросить свои земельные участки, а взыскание квартирной платы расплодит новую армию бомжей.

Правильно было заявлено на общественном совете, что земельный вопрос, декларированный еще классиками марксизма-ленинизма, является ключевым. А на деле произошло следующее: народ получил по три-шесть соток сада-огорода, а пахотные земли сельскохозяйственного района достались кому?

То, что областное земельное законодательство необходимо совершенствовать, сейчас становится понятно всем, и пресловутый 105-оз, дающий право на получение бесплатной земли, в основном работает в районах, приближенных к Санкт-Петербургу, потому что земля там высоко ценится. И даже если ты не смог построить дом, то и при возведении сарая, через пять лет можешь эту землю с выгодой для себя продать.

Высокие цены на проведение землеустроительных работ, отсутствие государственного финансирования на инженерную подготовку участков для индивидуального жилищного строительства, высокие проценты ипотечных кредитов заводят в тупик хорошую государственную идею строительства комфортного жилья.

Местным властям никто не мешает создавать условия для реализации жилищных проектов, но ссылаясь на скудость муниципальных бюджетов, они этим не занимаются.

Рынок продажи земли, домовладений, в отличие от муниципальных властей, риэлторами ведется успешней, видимо, частную заинтересованность в этом важном деле никто отменить не может.

Я также обратил внимание при обсуждении экономического отчета заместителя главы районной администрации А.Н.Колесова на то, что при таком росте промышленного производства (в основном это касается модернизации и открытия новых промышленных производств) у нас явно страдает социальная политика – строительство жилья, невысокие пенсии и пособия, отсутствие новых зданий детских садов, школ, больниц.

Такой перекос явно напоминает развитие капитализма, стремящееся лишь к одному – получению огромных прибылей. Возникает диспропорция в доходах населения и имущего класса, в последствии приводящая к революционной ситуации. Нельзя ли с этими инвесторами разговаривать и на тему социальной ответственности бизнеса, а то, что ни строительный проект, так обязательно торговый центр, ресторан или что-то подобное.

Состоявшийся диалог, наверное, первая ласточка глубоко размышления на тему формирования народной власти, и хочется в очередной раз поверить, что это закончится не словами, а подтвердится реальными делами, хотя бы пока в системе охраны общественного правопорядка, потом и другие отрасли последуют такому благому примеру.

К. В. Суровцев,
помощник депутата ЗакСа В.С.Петрова

В МИРЕ ИНФОРМАЦИИ

В литовском городе Дусятос в Зарасайском районе Утенского уезда республики состоялся ставший уже традиционным конкурс по поеданию раков, сообщает NTD. В мероприятии приняли участие несколько человек, а понаблюдать за конкурсантами пришли более двух сотен зрителей. Участникам чемпионата предстояло есть раков не на скорость, а на тщательность - чем меньше останется от членистоногого, тем лучше результат.

Китайская нефтяная компания CNOOC приобретает канадскую Nexen Inc. за $15 млрд. Сделка, если она будет одобрена регуляторами, станет крупнейшей китайской покупкой за рубежом, сообщает Лента.ру.

В Якутии может появиться новый город с населением 18-20 тысяч человек. Планы его строительства в Нерюнгринском районе на Эльгинском месторождении коксующегося угля рассмотрены правительством Республики Саха совместно с компаниями «Якутуголь» и «Мечел», которые уже несколько лет ведут освоение этого уникального по своим запасам месторождения, сообщают «Вести.ру».

Более полумиллиарда рублей поступило на счет регионального отделения Красного Креста для пострадавших от наводнения в Краснодарском крае, сообщает РИА Новости .

По данным Минэкономразвития, положительное сальдо торгового баланса РФ в июне 2012 г. составило 14,9 млрд долл. протии 17,4 млрд долл. в мае.

Пекин провозгласил спорный остров в Южно-Китайском море частью Китая и уже создал на его территории собственные органы власти, сообщает 24 июля Associated Press. Речь идет об острове Вуди (Woody Island, другое название Юнсин, Yongxing), площадь которого составляет 2,1 квадратных километра. Остров, на который также претендуют Филиппины и Вьетнам, был долгое время оккупирован КНР.

Реализация норм нового закона об образовании потребует дополнительного выделения 16 миллиардов рублей из федерального бюджета в 2013 году, сообщил премьер-министр Дмитрий Медведев на заседании правительства. По его словам, из бюджетов субъектов РФ будет выделено более 400 миллиардов рублей. «В то же время, расходы бюджетов муниципальных образований сократятся на 112 миллиардов рублей», - добавил премьер.

Россияне - победители Олимпиады в Лондоне получат «Ауди А8», серебряные призеры уедут из Кремля на «Ауди А7 спорбэк», а спортсмены, завоевавшие «бронзу», получат ключи от «Ауди А6», сообщает Маил.ру.

«Если мы не сможем контролировать ситуацию, то население будет контролировать ее за нас. Коренное население, постоянное наше население должно чувствовать себя комфортно при проживании. Нам, конечно, нужны трудовые ресурсы, у нас не хватает людей, десятки тысяч людей, но приезжающие на заработки должны работать в рамках закона», - сказал в отношении незаконных мигрантов Губернатор Ленобласти А. Дрозденко на прошедшей видеоконференции.

СОБЫТИЯ

Губернатор Ленобласти Александр Дрозденко и начальник Главного управления МВД России по Санкт-Петербургу и Ленобласти Сергей Умнов открыли новое здание ОМВД России по Ломоносовскому району. Строительство нового здания началось в 2010 году на средства областного бюджета. Всего на ремонтные работы было затрачено более 38 миллионов рублей.

В 2012 году в рамках мероприятий, приуроченных к празднованию Дня пожилого человека, в Ленбласти проводится 5-й межрегиональный смотр-конкурс «Ветеранское подворье». Подведение итогов и награждение призеров намечено на 11 сентября, а пока в муниципальных образованиях начался отбор претендентов на победу в 10 номинациях, в том числе, на звание лучшего животновода, лучшего овощевода, лучшего пчеловода, а также владельца лучшего подворья.

Победителями 14-го областного конкурса пахарей, прошедшего в Ленобласти, стали механизаторы Приозерского, Лужского и Выборгского районов. В соревнованиях приняли участие 13 специалистов по почвообработке, которые вели борьбу за победу в трех основных и одной дополнительной номинациях: гладкая вспашка, загонная вспашка, загонная вспашка среди молодых механизаторов, а также лучший пахотный агрегат (приз имени Н.Азманова).

В Киришском районе на реке Пчевжа прошел спортивно-туристический слет, в котором приняли участие шесть команд предприятий ЖКХ из пяти районов области. На состязания свои команды выставили СМУП «Водоканал» города Сосновый Бор, МУП ЖКХ «Сиверский», МУП «ПЖЭТ» города Коммунар, МП «Водоканал» города Тихвина, МП «ККП городского поселения Будогощь», ЖКХ города Пикалево.

Александр Дрозденко посетил объекты социальной инфраструктуры Ивангорода

Губернатор Ленобласти Александр Дрозденко побывал на строительстве крытого бассейна, посетил новую модульную котельную в Ивангороде и детско-юношескую спортивную школу.

Губернатор разбирался, что сделано, чтобы ивангородский долгострой, наконец, был завершен. Проектно-сметная документация разработана еще в 2006 г. По проекту на ул. Матросова должен разместиться комплекс из бассейна для спортивного плавания – 25х11м, бассейна для обучения плаванию детей старше 7 лет – 10х6 м, бассейн оздоровительного плавания и аттракционов, две гидромассажные ванны диаметром 2,5 м, сауна, котельная. Комплекс рассчитан на одновременное посещение 96 человек в смену. Плановый срок ввода объекта в эксплуатацию - декабрь 2010 г. не выполнен, несмотря на то, что в 2008 и 2009 гг. перечислялись средства как из областного бюджета (порядка 50 млн. рублей), так и из местного (6,6 млн.). Подвела подрядная организация ЗАО «Союз», в отношении должностных лиц которой возбуждено Кингисеппской городской прокуратурой уголовное дело по статьям «мошенничество» и «халатность».

В инвестиционной программе 2012 г. предусмотрены средства на корректировку проекта, проведено техническое обследование состояния конструкций бассейна, по результатам которых предложены меры по восстановлению конструкции и продолжению строительства. А.Дрозденко подтвердил, что средства на корректировку проекта бассейна будут выделены Кингисеппскому району в этом году, и строительство бассейна будет завершено.

Губернатору показали здание детско-юношеской спортивной школы, где будет проводиться реконструкция. По словам главы администрации Кингисеппского района Виктора Гешеле на приведение школы в порядок необходима поддержка областного бюджета в объеме 9 млн. рублей, остальные средства на ремонт кровли, полов, окон, фасада двух зданий школы найдет местный бюджет. В одном корпусе школы разместится зал преимущественно для занятий спортивной гимнастикой, а в другом – боксерский ринг. Губернатор пообещал перераспределить средства по одной из адресных программ на реконструкцию детско-юношеской спортивной школы.

Затем Александр Дрозденко посетил новую газовую котельную. В 2010-2011 годах в Ивангороде построено две блок-модульные котельные мощностью 28 МВт в центральной части и 21 МВт в микрорайоне «Парусинка». Объем инвестиций составил 248 млн. рублей, включая строительство тепловых сетей. Ранее жители жаловались на плохое отопление от ведомственной производственной котельной общества «КВОИТ», мощность которой (130 МВт) значительно превышала потребности теплоснабжения города. В последние годы она из-за превышения установленной мощности над подключенной нагрузкой работала неэффективно, на оборудовании с высоким износом. Теперь надежность отпуска тепловой энергии повышена, а тариф на отопление практически не изменился. Инвестор строительства - ОАО «Леноблтеплоэнерго» одновременно оказал муниципалитету Ивангорода помощь в реконструкции 10 км сетей. Губернатор поручил областному комитету по ЖКХ и транспорту проработать варианты передачи тепловых сетей на баланс муниципалитету или обслуживающей организации, поскольку после банкротства муниципального предприятия сети находятся в конкурсном управлении. После передачи можно будет их эксплуатировать и обслуживать, а также реконструировать уже на бюджетные средства.

- В Ивангород, - сказал откровенно губернатор, - я приехал, чтобы посмотреть «болевые точки». Бассейн будем достраивать после того как пройдет экспертиза и корректировка проекта, и в следующем году мы включим строительство этого объекта в адресную программу. Вопросы к бывшему подрядчику со стороны правоохранительных органов - это их компетенция. Наша задача, задача властей региональной, районной и местной – достроить бассейн, чтобы им смогли пользоваться жители Ивангорода.

- По детской спортивной школе, - продолжил губернатор, - сегодня приняли решение о долевом софинансировании (50 на 50%) капитального ремонта двух зданий.

Благодаря строительству котельной инвестором жители Ивангорода получили то, что не имели десятки лет – горячую воду летом, - подчеркнул губернатор. Реализацию проекта он назвал положительным опытом строительства с помощью инвестиционных программ. Только в Лужском районе планируется построить еще 12 подобных блок-модульных котельных. В Ленобласти их уже десятки.

Полигон в Тосно: быть или не быть

Губернатор Ленинградской области Александр Дрозденко провел совещание «О ходе реализации проекта строительства комплекса по переработке и размещению отходов Санкт-Петербурга в Тосненском районе Ленинградской области», в котором приняли участие представители органов исполнительной власти региона и руководители Тосненского района.

Как сообщил глава региона, необходимость строительства мощностей для переработки и размещения отходов Санкт-Петербурга связана с тем, что уже в 2014 году ожидается закрытие с последующей рекультивацией полигона, расположенного на Волхонском шоссе. Это неизбежно потребует решения вопроса, куда направить образующиеся от населения Санкт-Петербурга отходы. При этом Александр Дрозденко подчеркнул, что до настоящего времени наблюдается негативное отношение жителей Тосненского района к планам по строительству комплекса.

Губернатор Ленинградской области особо отметил, что принятие итогового решения по проекту будет во многом зависеть от мнения жителей.

После обсуждения докладов специалистов было принято решение запросить у Администрации Санкт-Петербурга концепцию обращения с отходами производства и потребления, технологические решения, предусмотренные при реализации проекта строительства комплекса по переработке и размещению отходов в Тосненском районе Ленинградской области. Это необходимо для того, чтобы на проектной стадии стопроцентно гарантировать требуемый объем переработки отходов и обеспечить полноценную защиту водоносного горизонта от какого-либо загрязнения. Следующим шагом станет проведение совместного совещание с участием профильных структур Санкт-Петербурга и Ленинградской области для принятия итогового решения о возможности реализации проекта.

Президент России поручил изменить систему финансирования детских лагерей

Президент России Владимир Путин провел совещание, посвященное летнему отдыху детей. Разговор об оздоровительной кампании прошел на территории Ленинградской области, в Загородном центре детско-юношеского творчества «Зеркальный».

Как отметил глава государства, сегодня на территории России работает 48 тысяч учреждений детского отдыха, из них 41 тысяча – это лагеря с дневным пребыванием. При этом, загородных стационарных лагерей, которые могут принимать детей на протяжении целого года, в России всего 463.

- У нас должно быть больше лагерей, и они должны быть более доступные. Нам нужно повысить качество отдыха детей, и при этом снижать стоимость путевок. Предлагаю разработать грамотный механизм государственного финансирования тех лагерей, где предоставляются лучшие услуги. Таким образом, мы повысим качество и снизим цену путевки, - сказал президент России.

Владимир Путин также подчеркнул, что лагерь должен предоставлять не только отдых и оздоровление, но и качественный досуг. Важно, чтобы ребенок получал в лагере новые знания, развивался творчески и физически.

На организацию летнего отдыха детей из региональных и муниципальных бюджетов выделяется более 40 миллиардов рублей. Еще 4,5 миллиарда предоставляет федеральный бюджет на отдых и оздоровление детей, оказавшихся в тяжелой жизненной ситуации.

Сейчас средняя стоимость путевки в лагерь в России составляет 14,7 тысяч рублей. Большинство регионов России предоставляет родителям компенсацию стоимости детских путевок – от 10 до 50%.

В совещании приняли участие министр труда и социальной защиты РФ Максим Топилин, министр регионального развития РФ Олег Говорун, министр образования и науки РФ Дмитрий Ливанов, министр здравоохранения РФ Вероника Скворцова, главный санитарный врач России Геннадий Онищенко, а также главы Ленинградской, Новгородской, Архангельской, Вологодской, Псковской, Мурманской области, Санкт-Петербурга и республики Карелия. Участники совещания обсудили вопросы санитарно-эпидемиологического содержания лагерей, противопожарной безопасности, охраны здоровья детей. Особое внимание уделили возможности отдыха детей с ограниченными возможностями. Президент России пообещал оказать всестороннюю поддержку некоммерческим организациям, которые работают с детьми-инвалидами:

- При создании новых лагерей нужно учитывать потребности детей-инвалидов. Важно, чтобы они чувствовали свою независимость, могли без посторонней помощи передвигаться по территории и при этом были вовлечены в процесс общения с другими детьми. Нужно создавать безбарьерную среду для детей и в наших крупных федеральных лагерях, таких как «Орленок» и «Зеркальный». Напомним, на летнюю оздоровительную кампанию из консолидированного бюджета Ленинградской области выделено более 550 миллионов рублей. Общий объем финансирования мероприятий детского отдыха с учетом средств работодателей, родителей и спонсоров составит 850 миллионов рублей. Средняя стоимость путевки в загородные стационарные лагеря составляет 13 020 рублей.

Этим летом на территории региона открыты 20 загородных стационарных лагерей: государственных, ведомственных и муниципальных. 4 лагеря находятся на капитальном ремонте. Также работают трудовые бригады и лагеря дневного пребывания (на базе школ). По состоянию на 1 августа в загородных лагерях, лагерях дневного пребывания, трудовых бригадах, многодневных походах, в лагерях на побережье Черного и Азовского морей, а также за границей побыло 54 тысячи детей. Среди них – дети, оказавшиеся в трудной жизненной ситуации, дети-сироты, инвалиды, подростки, состоящие на учете в органах внутренних дел.

Все группы сопровождаются медицинским персоналом, в пути следования для них организовано горячие питание в вагоне-ресторане. В каждом загородном лагере работает медицинский пункт и пост охраны. Перед началом оздоровительной кампании весь персонал – воспитатели, вожатые, повара- прошли обязательной медицинский осмотр. На территории районов, где расположены детские оздоровительные учреждения, увеличена плотность нарядов и приближены маршруты патрулирования сотрудников полиции к территориям оздоровительных учреждений.

Перед началом летней кампании территории лагерей прошли обработку против клещей. Благодаря этому, летом 2012 года в детских загородных учреждениях Ленинградской области не зафиксировано ни одного случая укуса клещами. В 2011 году все загородные лагеря Ленинградской области (государственные и муниципальные) были оборудованы дизельгенераторами на случай внезапного отключения электричества.

Контроль за работой лагерей осуществляет специальная межведомственная комиссия, в состав которой входят представители комитета образования, социальной защиты населения, культуры, правопорядка и безопасности, тарифам и ценовой политике, сотрудники правоохранительных органов, Роспотребнадзора, уполномоченного по правам детей. В течение лета комиссия проверила 96 лагерей в 9-ти муниципальных районах Ленинградской области.

Особое внимание уделяется качеству питания и условий проживания детей. Специалисты регулярно берут пробы продуктов, воды, проверяют состояние пляжей. Контроль качества и санитарно-эпидемиологической ситуации позволил избежать случаев острой кишечной инфекции у детей во время загородного отдыха.

В МИРЕ ИНФОРМАЦИИ

****Россия создаст в Арктике по трассе Северного морского пути ряд объектов для базирования боевых кораблей ВМФ и Пограничной службы. Об этом, как передают интернет-СМИ, сообщил на выездном совещании в Сибирском федеральном округе секретарь Совета Безопасности РФ Николай Патрушев.***

****В первом полугодии 2012 года в России было выдано 318,5 тысячи рублевых жилищных кредитов на общую сумму 441,3 миллиарда рублей, что на 52,7 процента превышает показатель за аналогичный период прошлого года. Об этом свидетельствуют данные Центрального Банка (ЦБ) РФ.***

****По данным Центробанка, объём международных резервов РФ по состоянию на 1 августа 2012 г. составил 510,543 млрд долл. против 514,317 млрд долл. на 1 июля.***

****Рост объёма банковских кредитов нефинансовому сектору за июль составил 1%, физическим лицам – 2,7%, сообщил зампред Центобанка Михаил Сухов.***

****По данным Росстата, рост ВВП РФ во втором квартале 2012 г. составил 4% по сравнению с аналогичным периодом прошлого года.***

****Счетная палата отметила тенденцию сокращения земель сельскохозяйственного назначения и сельхозугодий. С 1 января 2008 по 1 января 2011 года их общая площадь сократилась на 9,8 млн га. Основными причинами сокращения являются переводы данных земель в другие категории, в том числе в связи с изменением границ населённых пунктов, изменением вида разрешённого использования сельскохозяйственных участков и прекращением деятельности сельхозорганизаций, сообщает АКДИ.***

****В рамках внесения изменений в порядок регистрации транспортных средств Госавтоинспекция планирует отказаться от обозначения кодов регионов на автомобильных номерах. Нововведение может быть реализовано в октябре нынешнего года. Об этом 13 августа сообщает «Коммерсантъ».***

****Росстат провел обследования самочувствия россиян на рынке труда. В частности, исследование показало, что 75% россиян устраивает режим их работы, 68% удовлетворены выполняемыми обязанностями, условиями труда довольны 64%, моральное удовлетворение, надёжность работы и профессиональное удовлетворение испытывают по 55%. Недовольство, как показало исследование, больше всего вызывает зарплата. Ею доволен лишь каждый четвёртый россиянин. Больше других ею удовлетворены работающие пенсионеры и молодежь (29%).***

****Власти Венесуэлы создают «армию партизан» на случай возможного вторжения США в эту латиноамериканскую страну, сообщает РИА Новости со ссылкой на телеканал France24.***

«Пока не до отдыха»

Елена Васильевна Зуева – человек в Сланцах известный. Поэтому не только родные и близкие друзья, но и многие другие жители города, которые знают её по работе, поздравляют её в эти дни с важной личной датой. Теперь она имеет право на заслуженный отдых, но отдыхать, как и прежде, - некогда.

Елена Васильевна по-прежнему активна и энергична, у нее множество планов. «Радуюсь, что могу быть полезной людям», - говорит она. В её биографии много общих черт для этого поколения. Родители переехали в Сланцы с маленькими детьми, ведь в ту пору город активно развивался, ему нужны были новые силы, специалисты в различных профессиях. Собственно, спустя годы по этой же причине вернулась в город, ставший родным, и сама Елена Васильевна. В Нарве окончила политехнический техникум по специальности «промышленное и гражданское строительство», поработала в Таллине на крупном предприятии – и решилась на переезд в Сланцы. Теперь это кажется удивительным. Поэтому первый вопрос был вполне естественным: не жалеет ли о том, что так и осталась в нашем маленьком городе.

- Повод для переезда был для того времени, можно сказать, типичным, - вспоминает Елена Васильевна. – У меня маленький ребенок, нужны были ясли, чтобы самой выйти на работу, а места нет… Здесь же, в ОАО «Ленинградсланец» проблема была решена сразу. Потом, в 1986 году я перевелась в ЖЭУ № 2. Тогда в городе роль градообразующих предприятий была велика, поэтому и на новом месте работы постоянно приходилось обращаться на шахту – за помощью в различных вопросах. Мы дружно делали одно дело, чувствовали себя в одном коллективе. Так что жалеть не о чем. И сейчас я работаю в дружной сплоченной команде.

- В жилищно-коммунальном хозяйстве у нас всегда было и есть столько проблем, что, наверное, люди, работающие в этой сфере, должны иметь какие-то особые качества.

- Как и везде, в сфере ЖКХ, прежде всего, ценятся добросовестность, профессионализм, ответственность. Я вообще оптимист по натуре, трудностей никогда не боялась. А ещё у меня были очень хорошие учителя в профессии. С благодарностью вспоминаю руководителей ЖЭУ № 2 и № 3 (впоследствии эти жилищные управления были объединены). Галина Николаевна Василькова, Инна Андреевна Андреева, Татьяна Михайловна Сохранная научили специфике профессии. Я была мастером, старшим мастером. В 2002 году перешла в МП «ЖКХ», которое тогда возглавляла Елена Васильевна Игошина – очень сильный руководитель. Так что у меня была пройдена хорошая школа – и, наверное, поэтому мне предложили работу в ООО «Вира Сервис» - это одна из первых управляющих компаний, организованных в Сланцах. Здесь я несколько лет работала в должности генерального директора. Мне нравится создавать, начинать с нуля – именно этим тогда мы и занимались. Мы вели подбор кадров, проводили собрания, старались выявить активных жильцов. Хотелось, чтобы дома, которые находятся у нас в управлении, отличались от остальных в лучшую сторону. В 2009 году ООО «Вира Сервис» заняло второе место в областном конкурсе предприятий малого и среднего бизнеса в сфере ЖКХ. Это было значительным достижением.

- Вы возглавили в эти годы ТСЖ «Центр». Как оцениваете результаты?

- Председателем ТСЖ «Центр» остаюсь и поныне, хотя с января 2012 года работаю в качестве помощника депутата Законодательного Собрания Ленинградской области В.С.Петрова. Проблемы старого жилищного фонда одинаковы как в центральной части города, так и в Лучках. И всё-таки здесь, в ТСЖ «Центр» нам удалось в течение двух лет по программе капитального ремонта жилья на основе федерального закона № 185 отремонтировать многие двухэтажные дома. Контроль веду самый жесткий, ничего не подписываю, пока не проверю, что и как сделано. Люди ко мне обращаются, стараюсь учесть все пожелания. Но ведь надо понимать, что ТСЖ – это просто общественное некоммерческое объединение, у него нет ни техники, ни работников, ни особых средств. По-хорошему, надо бы, чтобы в сохранении старого жилфонда, в благоустройстве прилегающих территорий участвовал и город, но это вопрос будущего.

- В Лучках Вы работали точно с такими же домами.

- При этом и живу по-прежнему в одном из таких домов в Лучках. К сожалению, разница чувствуется: одно дело центр города, другое – наш отдалённый микрорайон. Думаю, со мной согласятся все жители Лучек: к нашим домам нужно особое бережное отношение, но мы его не видим. Сами делаем, что можем. Например, в этом году вместе с соседями по своему дому благоустроили двор: у нас теперь красивые клумбы и газон, есть песочница для малышей. За свой счёт заменяем входную дверь. Но крыша по-прежнему течёт, её ремонт нам самостоятельно не осилить. В управляющей компании за эту работу не берутся. Знаете, ко мне до сих пор жители и других домов в Лучках подходят с жалобами на то, что обслуживающие организации сделали что-то не то или не так.

- И что? Вы разводите руками и говорите: от меня ничего не зависит?

- Очень не хочется так отвечать. Постепенно сформировалась идея о создании «народной управляющей компании». С коллегами – помощниками депутата ЛенЗакСа В.С.Петрова мы её не раз обсуждали.

- Интересно, в чем же отличие «народной» компании от тех, что есть сейчас? У нее будут другие источники финансирования?

- Источники останутся теми, что определены по закону. Это платежи населения за жилищно-коммунальные услуги согласно тарифам. Отличие в том, что учредителями народной управляющей компании должны стать сами жители, или их представители, т.е. люди, которым доверено это право. Соответственно, жители смогут постоянно, а не раз в год, получать информацию о делах своей управляющей компании, а самое главное – влиять на ее решения. Смысл идеи в том, что чем более открытой будет деятельность управляющей компании, тем более она будет эффективной.

- Вы считаете, что у такой компании не будет должников из числа собственников жилья? Все управляющие компании страдают от этого – и от нехватки средств.

- Поверьте, те деньги, которые получают управляющие компании, не так уж малы. А если люди будут доверять своей управляющей компании, объём задолженности будет постепенно сокращаться. В конце июля меня пригласили на встречу инициативные жители нескольких домов в Лучках. Обсуждали, что и как делать с нашим жильем. В частности услышала такую историю: в одном из домов договорились с управляющей компанией, чтобы сделать косметический ремонт подъезда. Представьте, ремонт начали делать снизу, с первого этажа. Разве это можно назвать должным отношением к делу? За дополнительную, кстати, оплату.

Не удивительно, что люди жалуются.

- А, может быть, достаточно лишь избрать советы домов для контроля?

- Совет домов – правильная идея, но сейчас ими руководят управляющие компании. По смыслу же должно быть наоборот, поскольку именно собственники жилья нанимают управляющую компанию для обслуживания своего дома. И с народной компанией им будет гораздо легче договориться. Эта идея, как мне представляется, вполне может быть реализована. Первый этап – разработка технико-экономического обоснования. Думаю, тема эффективности управления жилищным фондом интересна каждому.

- Елена Васильевна, мы с Вами всё о работе. А как Вы проводите выходные дни? Наверное, на даче?

- Дачи у меня нет, потому что не хватает времени. Я люблю каждое дело делать как следует, и уж если нет такой возможности, лучше и не браться. Выходные проводим чаще всего за работой. Руководит группой помощников В.С.Петрова Константин Викторович Суровцев, человек очень энергичный, деловой, буквально заряжающий позитивом. Без его участия и конкретной помощи нашего депутата, по-моему, в районе не проходит ни одно крупное, да и не слишком крупное мероприятие.

Кроме того, много времени требуют разбирательства по обращениям граждан, чтобы помочь людям в решении их проблем. Число таких обращений постепенно растёт. А для нашей команды – самое главное доверие и уважение со стороны жителей района.

С.ШИШКИНА.

Ветеранам необходимо общение

В новом формате с апреля этого года работает Совет ветеранов органов внутренних дел Сланцевского района. После избрания нового руководства Совета большое внимание уделяется неформальному общению ветеранов, индивидуальной работе с каждым, кто нуждается в заботе и внимании. Напомним, что в Сланцах проживают более 150 ветеранов органов внутренних дел.

В конце июля 20 человек совершили увлекательную поездку в Кобылье-Городище, на место битвы А.Невского с немецким орденом. Ранним солнечным утром ветераны отправились на автобусе в сторону Псковщины. Собеседникам, отдавшим службе в милиции не один десяток лет, было о чём поговорить во время путешествия. Незаметно пролетело время. Первым местом остановки стал Гдов, где сланцевчанам было очень любопытно познакомиться с работой местного отделения полиции. Затем автобус двинулся к местечку Вороний Камень в Кобылье-Городище. Сланцевчане зашли в местный приход, где иеромонах Никандр провел интересную экскурсию, познакомив в историей Ледового побоища и другими значимыми для этих мест событиями. Затем автобус с туристами отправился на берег Чудского озера, где был организован пикник. На лоне великолепной природы сама стать была предаться воспоминаниям о годах службы, обсудить современные тенденции в системе правоохранительных органов. Не обошлось без традиционных ста боевых граммов, которыми помянули сослуживцев, ушедших из жизни.

В приподнятом настроении путешественники отправились в обратный путь. Их ожидало немало новых встреч. В деревне Колоколово, что на Гдовщине, ветеранов ждал в гости И.С.Корецкий, - бывший начальник Сланцевской милиции. За большим столом долго не утихали разговоры о былой службе и о том, как живёт город Сланцы сегодня. Не менее интересным был визит к Я.Я.Богданову, бывшему руководителю города. Яков Яковлевич, находившийся на отдыхе в дер.Спицино, был необычайно рад гостям. Встретил ветеранов радушием и истинным гостеприимством. Бывшему мэру города и людям, чья память хранит многие важные для Сланцев события, тоже было что вспомнить. Ещё работая в должности начальника ПМК-15, Я.Я.Богданов возглавлял комиссию по социалистической законности. И все годы работы в должности главы города Яков Яковлевич оказывал постоянное внимание охране общественного порядка; в трудное время создавал комфортные условия для работы милиции со стороны местной власти.

Вечером автобус прибыл обратно в Сланцы. Ветераны обменивались впечатлениями о поездке, выражали слова искренней благодарности руководству Совета (лично председателю Совета С.В.Целищеву и его заместителю А.А.Сорокину за организацию интересного мероприятия). Поездка была организована благодаря помощи предпринимателей, предоставивших транспорт и продукты: Е.Г.Костромитиной, Д.Ю.Колесникова, Г.А.Сухова, А.Е.Семёнова. А увлекательно рассказал об этой поездке, придя в редакцию, её участник, член Совета А.Н.Морозов. Альберт Николаевич оказался очень интересным собеседником и нашим коллегой: в начале своей карьеры он работал в одной из калининградских газет, затем судьба занесла его в Сланцы, где он безупречно отдал службе в правоохранительных органах не один десяток лет.

Кроме активного досуга, Совет всего за несколько месяцев сумел наладить конструктивный контакт с новым руководством ОМВД по Сланцевскому району. Ветеранов приглашают на значимые мероприятия отдела, используют их опыт и знания в решении многих вопросов и проблем.

В планах Совета много дел и мероприятий. Запланированы досуговые и познавательные поездки по району и в Санкт-Петербург. Есть идея создать музей отдела. Но самой главной задачей работы с ветеранами Совет ставит общение бывших коллег и оказание внимания каждому из них.

А в начале августа в Сланцевском Совете ветеранов побывал председатель общественной организации ветеранов и инвалидов ГУВД по Санкт-Петербургу и Ленинградской области Г.В.Бондаренко и его заместитель Н.А.Кондратенко. Гости подробно познакомились с работой нового состава Совета ветеранов.

Только за последние месяцы здесь прошёл ряд важных преобразований. В первую очередь, для работы Совета было выделено просторные помещения, в том числе под будущий музей. В помещении уже проведен косметический ремонт, закуплена специальная мебель под размещение будущих экспонатов. Г.В.Бондаренко высоко оценил начинания Сланцевского Совета, в процессе экскурсии по отделу поделился впечатлениями: *«В целом в нашей организации состоит на учете более 11 тыс.человек – ветеранов, служивших в различных подразделениях органов внутренних дел. Активно работают 58 первичных организаций. Главная задача организации – патриотическое воспитание подрастающего поколения, наставничество молодых сотрудников, индивидуальная работа с ветеранами – правовая, юридическая помощь, консультации. Ветераны работают в тесном контакте с образовательными учреждениями. Начина с сентября в школах проводятся различные беседы, уроки мужества, массовые мероприятия, приуроченные к памятным датам. Мы участвует в митингах, шествиях по случаю государственных праздников. «Рабочий настрой» у Сланцевского Совета очень большой.*

И дело не только в наличии хорошей материальной базы в виде просторных помещений. Во всём проявляется инициатива, ведётся поиск новых форм работы, и они успешно реализуются на деле. Ваш Совет ветеранов вошёл в состав районного Совета, объединяющего ветеранов Великой Отечественной войны, блокадников, малолетних узников фашистских концлагерей. Таким образом, не теряется связь поколений. Налажен контакт с руководством отдела, что также очень важно. Знаю, что ветераны-оперативники оказали помощь в раскрытии двух преступлений. Начата работа с трудными подростками, посещаются образовательные учреждения. На постоянной основе ветеранов поздравляют с личными датами, профессиональными праздниками, - что тоже очень важно для людей».

В заключение визита Г.В.Бондаренко и Н.А.Кондратенко оказали Сланцевскому Совету консультационную помощь в плане организации работы музея, пригласили в офис головного Совета с целью обмена опытом.

В.ГАЛКИНА.

«Этот край родной для меня»

Наталья Александровна ВИЛЛЕНТ-РЕТСЯ – главный редактор альманаха «Автомаршрут», журнала «Автомаршрут выходного дня». Она действительный член Русского Географического Общества, а сейчас по совместительству является директором Овсищенского Дома культуры Старопольского сельского поселения. Сегодня Н.А.ВИЛЛЕНТ-РЕТСЯ наш гость.

- Наталья Александровна, Ваш журнал – отличное, красочное и очень полезное издание. Он посвящен путешествиям. Как получилось, что именно эта тематика легла в его основу?

- Дело в том, что я считаю себя профессиональным путешественником. Туризм – моя профессия, и до недавних пор я довольно много времени проводила в пути. География моих поездок достаточно обширна – это и страны Европы, и различные регионы России, но, разумеется, были и любимые места, которые получалось посещать ежегодно. Так, например, я люблю бывать в Карелии, на Кольском полуострове, в Финляндии, Норвегии, Швеции. Мне нравится красивая северная природа, суровые заполярные пейзажи, романтика Северного сияния и красота полярного дня.

- За что же Вы всё-таки больше всего любите свою профессию?

- Любое путешествие наполняет нашу жизнь впечатлениями и яркими эмоциями, и именно за это я люблю свою профессию, которая помогает мне и в издательской деятельности. В основу изданий серии «Автомаршрут» лёг мой личный опыт создания и проведения организованных туров в тот или иной город, так что при помощи «Автомаршрута» читатели могут самостоятельно планировать и осуществлять индивидуальные поездки на личном автомобиле. На сегодняшний день уже разработаны и описаны маршруты в Великий Новгород, Петрозаводск, Выборг, Хельсинки, Сортавалу, Пушкинские Горы, Стокгольм.

- Расскажите, пожалуйста, с чего начиналась Ваша карьера путешественника?

- В 1998 году мне довелось участвовать в Первой объединённой экспедиции Русского Географического Общества «Гиперборея», проходившей в районе Оленегорска (Мурманская область). Опыт, полученный в экспедиции, оказался бесценным, и по возвращении я решила поступить в институт и обучиться туристско-экскурсионной деятельности. После того, как учёба была закончена, мне удалось создать турфирму, на базе которой и было впоследствии сделано издание «Автомаршрут». Что же касается самой экспедиции, то это очень интересная тема и, насколько мне известно, поиски Гиперборея (утерянной цивилизации) продолжаются до сих пор.

- Наталья Александровна, мне известно, что до недавнего времени Вы постоянно проживали в Санкт-Петербурге, а теперь переехали в наш район. Это обстоятельство вызывает много вопросов, но главный – почему именно Сланцевский район и Дом культуры деревни Овсище?

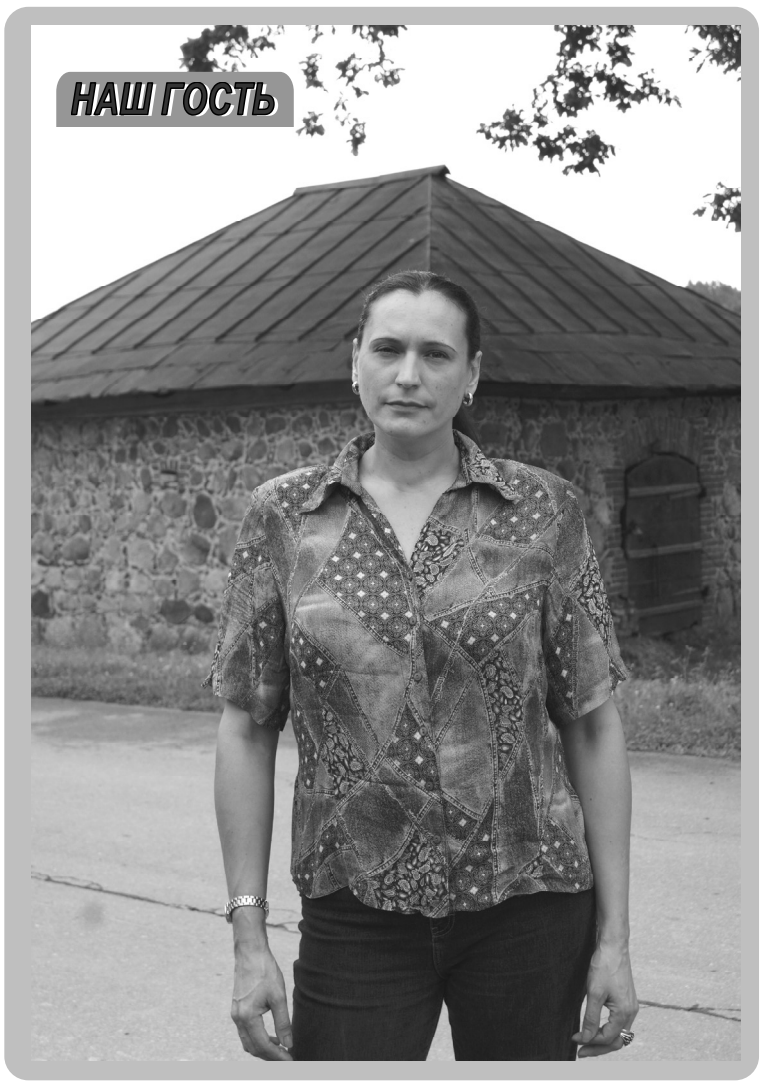

- А куда ещё? Этот край родной для меня. Здесь жили мои предки, здесь я выросла, ведь почти каждое лето проводила у бабушки и дедушки в деревне Засосье. И, несмотря на многочисленные поездки, только эти места я могу считать своими. В деревне Засосье сохранился дом отца моей прабабушки, на кладбище в Старополье похоронены дорогие мне люди. Когда человек имеет корни, то вопрос «Где жить?» отпадает сам собой. Сначала я не собиралась оставаться и так кардинально менять привычный уклад, в планах был лишь ремонт старого родового дома. Однако глава администрации Старопольского сельского поселения Анатолий Васильевич Голяка сумел найти нужные слова и убедительные аргументы, заинтересовал всевозможными перспективами и, конечно же, тем самым повлиял на мое решение.

- Что же всё-таки перевесило «чашку весов»?

- С профессиональной точки зрения Сланцевский район для меня очень интересен, так как он, наверное, единственный в Ленинградской области, где такая отрасль экономики, как туризм, практически не развита. В районе нет специалистов, готовых заняться этим направлением, а для меня это как раз очередной очень интересный опыт. В ближайшее время мы планируем создать в Доме культуры деревни Овсище информационный центр для туристов, где каждый житель района, а также гость, сможет получить бесплатную информацию о той или иной поездке, проконсультироваться о том, как лучше организовать своё путешествие. Сейчас подобные информационные центры приобретают всё большую популярность. Такие центры уже появились и функционируют во многих городах Ленинградской области: Тихвине, Шлиссельбурге, Кронштадте, Ивангороде. Очень надеюсь, что жители и Сланцевского района вскоре смогут лично оценить возможности инфоцентра и увидеть его преимущества перед турфирмами, где туристам предоставляется лишь информация, которая касается купленной путевки.

- Планы у Вас, конечно же, очень большие. Но получится ли совместить издательскую деятельность и работу директором ДК?

- Пока не хочу загадывать, но надеюсь, что получится. Но в настоящий момент есть первоочередные задачи – привести после ремонта в порядок Дом культуры, создать музей «Утерянных деревень», открыть инфоцентр, организовать досуг сельчан, а позднее можно будет подумать о том, чтобы перенести редакцию изданий «Автомаршрут» в Сланцевский район. Ведь неважно, где журнал издается, важно, как и кто его читает.

- Наталья Александровна, расскажите немного подробнее о музее. Мы уже сообщали читателям газеты «Знамя труда» о работе клуба краеведов, но хотелось бы узнать чуть больше об этой затее.

- Действительно, затея грандиозная. Мечтаем восстановить историю нашего края, вспомнить о том, как он выглядел в начале XX века, кто проживал в заброшенных деревнях. Планируется, что экспозиция музея будет состоять из трёх частей: «Жизнь деревни до 1917 года», «История становления колхозов» и «Жизнь края в советский «доперестроечный период». Теперь уже я могу смело утверждать, что музей получится. Первый «кирпичик» заложен, так как активное участие в этой работе принимают местные краеведы. Они ежедневно пополняют нашу коллекцию старинных вещей бесценными экспонатами. Вот, к примеру, несколько дней назад матушка Варвара из храма Козьей Горы пожертвовала музею икону, жители деревень Овсище и Засосье, помогли найти нужную мебель, и теперь мы можем воссоздать интерьер крестьянского дома дореволюционной поры. Планируем, что к концу августа музей будет полностью готов к приему гостей, и все желающие смогут его посетить.

- Хочется пожелать Вам, Наталья Александровна, не останавливаться на достигнутом, с таким же энтузиазмом продолжить осуществлять задуманное и, чтобы всё у Вас получилось.

В.ГОРДЕЕВА

ИЗ БЛИЖНЕГО ЗАРУБЕЖЬЯ

Памятник Алексию II

Ровно через месяц, восьмого сентября в столичном районе Ласнамяэ рядом с храмом в честь иконы Божией Матери «Скоропослушница», состоится торжественное открытие памятника Патриарху Московскому и Всея Руси Алексию Второму.

Идею открыть в Эстонии памятник Патриарху Московскому и Всея Руси Алексию Второму в свое время высказал мэр Таллинна Эдгар Сависаар. По его же предложению памятник был заказан городом в знак признания заслуг нашего выдающегося земляка. И вот работа подходит к концу.

Текстильные предприятия Эстонии работают на экспорт

В 2011 году объемы производства текстильной промышленности выросли на 8%, а рост продаж ускорился до 11%. Главный двигателем роста стал экспорт, внутренний рынок сбыта сократился на 5%.

Объемы производства текстильной промышленности превысил в прошлом году в постоянных ценах уровень 2008 года, и составил 95% уровня 2005 года, сообщает dv.ee со ссылкой на Министерство экономики и коммуникаций Эстонии.

Хотя одна крупнейшая компания в лице Kreenholm покинула сектор, другие были способны относительно успешно нарастить объемы на рынке, чтобы заполнить этот пробел.

Доля экспорта в продажах текстильной промышленности была в 2011 году высокой - она достигла 89%. Это несколько изменило продуктовый портфель текстильной промышленности.

Завершившееся производство хлопчатобумажной пряжи и хлопчатобумажных тканей, исключено из статистики, как и производство льняной пряжи. Вместо этого, однако, значительно увеличилось производство одеял и подушек. Последнее, в свою очередь, в прошлом году составило в текстильной промышленности 70% общего объема экспорта. Основными экспортными рынками в прошлом году были Финляндия, Швеция и Франция.

Рост заработной платы в текстильной промышленности в 2011 году в среднем был по стране быстрее, зарплата в текстильной промышленности выросла до 77% зарплаты от средней по стране. Число низкооплачиваемых рабочих уменьшилось, а эффективность увеличилась.

Почему в Таллинне капуста стоит 0,24 евро, а в Риге – 1,6 евро

Поздняя и холодная весна, а также высокие производственные затраты привели к тому, что сегодня цены на овощи в Латвии самые высокие в странах Балтии, пишет Dienas Bizness (DB).

На стоимость продуктов питания в супермаркетах в июле влияли тенденции мирового рынка и сезонные факторы, а не снижение ставки налога на добавленную стоимость на один процент.

Как обычно, с появлением нового урожая сначала объемы невелики, а цены высоки, с продолжением сезона они снижаются.

Новый урожай моркови в этом году был собран на три недели позже обычного. Таких низких цен на овощи, как в прошлом году, больше не стоит ожидать, так как в прошлом году посевы Европы пострадали от бактерии E.coli, что повлияло на всю отрасль.

В июле капуста в Таллинне продавалась на 85%, а в Вильнюсе – на 34% дешевле, чем в Латвии, картофель – на 32% и 46% соответственно дешевле, чем в Латвии, морковь – на 55% и 41% дешевле.

Незначительно отличались лишь цены на импортные помидоры. Наряду с тем, в июле местный лук подорожал на 80%, местный картофель – на 68%, местная морковка – на 9%.

Литературный фестиваль

Международный литературный фестиваль II «Дни Довлатова в Таллинне» откроется круглым столом «Компромиссы нашего времени», где ведущие эстонские и российские журналисты поговорят о тех компромиссах, на которые им приходилось идти в своей профессии.

«Компромиссы нашего времени» пройдут 24 августа в 12.00 в Доме Хопнера (Ратушная площадь, 18). Вход бесплатный, но поскольку количество мест ограничено, поэтому следует заранее зарегистрироваться по адресу info@dovlatov.ee

Впервые «Дни Довлатова в Таллинне» прошли в рамках программы «Таллинн — культурная столица Европы 2011», сегодня организаторы фестиваля создают традицию проведения литературного фестиваля, посвященного творчеству Сергея Довлатова, в Таллинне. В этом году программа «Дней Довлатова» ориентирована на эстонскую и российскую молодежь. Кроме литературы посетителей фестиваля ждут кинофильмы, театральная постановка и петербургские блюзы.

DELFI.

ВОПРОС НЕДЕЛИ

Как оцениваете Вы итоги Лондонской олимпиады?

Заместитель директора Сланцевской ДЮСШ Г.С.Анисимова:

- Наши спортсмены сделали все, что могли, и добились неплохого результата. Категорически не согласна с теми, кто называл выступление российской сборной провальным. Конечно, если бы отношение к спорту в стране было немного другим, медалей у нас было бы побольше. Но любая медаль дается большим трудом, спортсмену нужно выложиться полностью. С удовольствием смотрела соревнования по спортивной и художественной гимнастике, очень порадовала российская спортсменка Дарья Дмитриева, которая впервые выступала на Олимпиаде и сразу начала с серебряной медали. Переживали и за наших легкоатлетов, которые оказались не так удачливы. Жаль, что наш Алексей Дмитрик не прошел в состав российской команды. Будем надеяться, что он еще получит такую возможность.

Е.К.Смирнова, Сланцы:

- Олимпиаду смотрели «по максимуму», переживали за российских спортсменов. Лично я с недоверием отношусь к прогнозам в спорте, чем любя заниматься чиновники и центральные СМИ. Как раз в Лондоне были проиграны виды спорта, на которые возлагались большие надежды, но завоеваны медали там, где их мало кто ожидал. Так что не прогнозы надо делать, не требовать всякие повышенные обязательства от спортсменов, а создавать условия для качественной подготовки к ответственным выступлениям и вообще – для развития спорта в стране.

«Истинный болельщик»:

- Смотрели все. Особая благодарность нашим волейболистам за самоотверженную игру, волю к победе. На этом фоне хочется просто гнать в шею наших «героев» из сборной по футболу. Наши дзюдоисты, гимнастки, команда по синхронному плаванию действительно много сделали для болельщиков и страны.

Е.Сергеев:

- На меня большое внимание произвело как выступление Ильи Захарова в прыжках в воду с трамплина, так и его интервью после победы. Он сказал, что был полностью уверен в своих силах. Он немного старше меня, но чего уже добился! И даже в армии служил! С таких парней хочется брать пример.

Председатель городской федерации по волейболу Г.И-.Алексенко:

- Нормально наша команда выступила, не блестяще, но и не позорно. На Олимпиаде в Пекине у нас медалей было меньше – даже при том, что Россия заняла там третье место. Плюс 9 медалей – это что-то значит, те более «бронзы» собрали больше всех. А в последний раз наша команда была первой по «золоту» в 1980 году на Олимпиаде в Москве, тогда, правда, команда США не приехала из-за бойкота. Смотрели все основные трансляции, переживали.

Д.Л.Корсаков:

- Очень хочу побывать на Олимпиаде в Сочи – волонтером или просто зрителем. Остановиться есть, где. Мне кажется, там будет такой накал страстей, как никогда. НЕ могут же российские спортсмены проигрывать у себя дома. Во время лондонской олимпиады наибольшее впечатление произвели наши дзюдоисты. Жаль, что у нас в городе нет секции дзюдо.

Тренер А.С.Розеватов:

- Самое большое впечатление произвела финальная игра наших волейболистов со сборной командой Бразилии. Наши проигрывали два сета и всё-таки победили. Лучшего ждал от нашего женского волейбола и баскетбола. И просто потрясла воля к победе, которую продемонстрировал спортсмен-инвалид, который на протезах соревновался со здоровыми спортсменами. Вот это сила духа!

Опрос провела В.ШИШКИНА.

Берегите жизнь!

Только за последние две недели на сланцевских дорогах произошли несколько трагических дорожно-транспортных происшествий, в которых погибли люди. Лето продолжается, дорожный сезон в самом разгаре, тысячи горожан являются водителями, пассажирами, пешеходами. О причинах аварий и возможностях предупредить трагедии рассказывает начальник Сланцевского отделения ГИБДД П.Л.ТОКАРЬ:

- В конце июля на железнодорожном переезде Кингисеппского шоссе водитель автомобиля Нива грубо нарушил правила дорожного движения. Объехав несколько автомобилей, остановившихся на красный сигнал светофора, он продолжил движение при закрытом шлагбауме и попал под двигавшийся тепловоз. Избежать столкновения было невозможно. Тепловоз протащил автомобиль по железнодорожному полотну. Все закончилось трагедией.

- Павел Леонидович, были ли сопутствующими причинами происшествий дорожные условия?

- 3 августа в районе деревни Ликовское на грунтовой дороге произошло дорожно-транспортное происшествие, в результате которого также погиб человек, двое в тяжелом состоянии находятся в больнице. По предварительным данным, водитель автомобиля Мазда вовремя не увидел двигавшийся навстречу лесовоз. Возможно, причиной этого стало облако дорожной пыли, что является опасной особенностью грунтовых дорог. Автомобиль попал под колеса груженого лесовоза. Бревна рассыпались по дороге. В темное время суток на два часа движение по дороге было приостановлено. К сожалению, это не первый случай, когда одной из косвенных причин аварии становится грунтовое покрытие дороги. Да, Правила дорожного движения не запрещают движение по таким дорогам со скоростью не более 90 км/ч. Но немногие, даже опытные водители знают, что грунтовое покрытие стоит сравнивать с гололедом и учитывать этот фактор при движении. Пользуясь случаем, прошу водителей правильно, с учетом дорожных условий выбирать скоростной режим.

8 августа еще одна трагедия произошла на дороге Кингисепп-Сланцы, в районе деревни Боровня. Водитель Жигулей по неустановленной причине выехал на полосу встречного движения и совершил столкновение с деревом. В результате происшествия погибли два человека, трое доставлены в больницу с травмами различной степени тяжести.

Движение по сланцевским дорогам в летний период очень интенсивно.

Убедительная просьба к водителям быть предельно внимательными на дорогах, учитывать особенности дорожного полотна, погодные условия, собственное самочувствие. От этого зависит собственная жизнь и жизнь всех участников дорожного движения.

Материалы предоставлены Сланцевским Отделением ГИБДД.

Какие существуют льготы по налогу на имущество с физических лиц?

От уплаты налога на имущество физических лиц освобождаются следующие категории граждан: Герои Советского Союза и Герои Российской Федерации, а также лица, награжденные орденом Славы трех степеней; инвалиды I и II групп, инвалиды с детства; участники гражданской и Великой Отечественной войн, других боевых операций по защите СССР из числа военнослужащих, проходивших службу в воинских частях, штабах и учреждениях, входивших в состав действующей армии, и бывших партизан; лица вольнонаемного состава Советской Армии, Военно-Морского Флота, органов внутренних дел и государственной безопасности, занимавшие штатные должности в воинских частях, штабах и учреждениях, входивших в состав действующей армии в период Великой Отечественной войны, либо лица, находившиеся в этот период в городах, участие в обороне которых засчитывается этим лицам в выслугу лет для назначения пенсии на льготных условиях, установленных для военнослужащих частей действующей армии; военнослужащие, а также граждане, уволенные с военной службы по достижении предельного возраста пребывания на военной службе, состоянию здоровья или в связи с организационно-штатными мероприятиями, имеющие общую продолжительность военной службы 20 лет и более; лица, принимавшие непосредственное участие в составе подразделений особого риска в испытаниях ядерного и термоядерного оружия, ликвидации аварий ядерных установок на средствах вооружения и военных объектах; члены семей военнослужащих, потерявших кормильца. Льгота членам семей военнослужащих, потерявших кормильца, предоставляется на основании пенсионного удостоверения, в котором проставлен штамп "вдова (вдовец, мать, отец) погибшего воина" или имеется соответствующая запись, заверенная подписью руководителя учреждения, выдавшего пенсионное удостоверение, и печатью этого учреждения. В случае если указанные члены семей не являются пенсионерами, льгота предоставляется им на основании справки о гибели военнослужащего.

Налог на имущество физических лиц не уплачивается: пенсионерами, получающими пенсии, назначаемые в порядке, установленном пенсионным законодательством Российской Федерации; гражданами, уволенными с военной службы или призывавшимися на военные сборы, выполнявшими интернациональный долг в Афганистане и других странах, в которых велись боевые действия. Льгота предоставляется на основании свидетельства о праве на льготы и справки, выданной районным военным комиссариатом, воинской частью, военным учебным заведением, предприятием, учреждением или организацией Министерства внутренних дел СССР или соответствующими органами Российской Федерации; родителями и супругами военнослужащих и государственных служащих, погибших при исполнении служебных обязанностей. Льгота предоставляется им на основании справки о гибели военнослужащего либо государственного служащего, выданной соответствующими государственными органами. Супругам государственных служащих, погибших при исполнении служебных обязанностей, льгота предоставляется только в том случае, если они не вступили в повторный брак; со специально оборудованных сооружений, строений, помещений (включая жилье), принадлежащих деятелям культуры, искусства и народным мастерам на праве собственности и используемых исключительно в качестве творческих мастерских, ателье, студий, а также с жилой площади, используемой для организации открытых для посещения негосударственных музеев, галерей, библиотек и других организаций культуры, - на период такого их использования; с расположенных на участках в садоводческих и дачных некоммерческих объединениях граждан жилых строений жилой площадью до 50 квадратных метров и хозяйственных строений и сооружений общей площадью до 50 квадратных метров.

Документы необходимы для подтверждения права на льготу по уплате налога на имущество с физических лиц: лица, имеющие право на освобождения от уплаты налога на имущество, самостоятельно представляют подтверждающие документы на льготу в налоговую инспекцию по месту нахождения имущества.

Льготы по налогу предоставляются гражданам на основании письменного заявления и копии следующих документов: удостоверение ветерана Великой Отечественной войны; удостоверение участника войны; удостоверение инвалида войны; удостоверение прав на льготы; удостоверение ветерана боевых действий о праве на льготы; пенсионное удостоверение; удостоверение и справка учреждения медико-социальной экспертизы (ВТЭК) по инвалидности (если справка ВТЭК по инвалидности выдана не "бессрочно", то льготу по инвалидности необходимо подтверждать ежегодно).

При непредставлении вышеназванных документов льгота налоговыми органами предоставлена быть не может. При возникновении права на льготу в течение календарного года перерасчет налога производится с месяца, в котором возникло это право.

ИЗ ЗАЛА СУДА

Кража в магазине

Многие преступления, совершенные в магазинах, помогают раскрывать записи с установленных в зале видеокамер. Так получилось и на этот раз. В одном из продуктовых магазинов в Сланцах 28 мая видеокамера зафиксировала, как молодой человек подошёл к кассе, положил кошелек рядом, желая расплатиться, но отвлёкся и отошёл в сторону. В этот момент к той же кассе подошла пожилая женщина, расплатилась, взяла оставленный кошелек и, положив его в свой пакет, ушла из магазина.

Дома добытчица не поверила своему счастью: в кошельке оказалось 22124 рубля, что намного превышало ее скромную зарплату кухонной рабочей. Кроме того, в кошельке были документы, кредитные и дисконтные карты. Все это было ей не нужно, и она попросила своего знакомого отнести кошелёк по адресу, который значился в документах. Ему сказала, что нашла кошелек на улице. Дверь «гонцу» открыла мать потерпевшего, которой он объяснил, что кошелек был найден женщиной на улице в 5 часов утра и попросил тысячу рублей за доставку документов.

Своё вознаграждение он получил, но этот рассказ вызвал определенные подозрения, ведь в семье знали, когда сын потерял кошелёк. В итоге «гонец» и привел потерпевшего к находчивой женщине. Она была пьяна и ничего не могла пояснить. Правда, в зале суда после просмотра записи с видеокамеры подтвердила, что главным действующим лицом в этом коротком фильме является именно она.

Жительнице Сланцев Г. 1954 г.р. было предъявлено обвинение в совершении кражи на основании ч.2 ст.158 Уголовного Кодекса РФ. Она признала свою вину лишь частично, утверждая, что в кошельке было 2124 рубля, и эту сумму она уже вернула потерпевшему. Однако, в ходе допроса свидетелей, выяснилось, что потерпевший говорит правду: его знакомый подтвердил, что выполнил для потерпевшего работы по ремонту автомобиля, за что тот должен был заплатить 20 тысяч рублей. 28 мая потерпевший позвонил и просил отсрочить выплату, поскольку у него украли большую сумму.

Исследовав все представленные доказательства, суд счел полностью установленной вину Г. в совершении кражи чужого имущества с причинением гражданину значительного ущерба в сумме 22124 рубля.

Назначая наказание, суд принял во внимание данные о личности подсудимой. Ранее она не была судима, является пенсионеркой по возрасту, продолжает работать и по месту работы характеризуется положительно. В качестве смягчающих вину обстоятельств были учтены явка с повинной, добровольное возмещение части нанесенного ущерба. Наказание Г. было определено в виде исправительных работ сроком на 1 год с удержанием 10% из ее заработной платы в доход государства. Наказание назначено условно с испытательным сроком на 1 год.

Гражданский иск потерпевшего о взыскании с подсудимой 20 тысяч рублей судом удовлетворен.

Разбил две машины за вечер

Житель г.Сланцы С. 1986 г.р. буквально за один вечер 17 июня этого года сумел совершить три попытки угона автомобилей «ВАЗ», находившихся на стоянках возле жилых домов. Два угона - на улице Шахтерская Слава и Молодёжном проспекте - закончились дорожно-транспортными происшествиями, к счастью, без человеческих жертв. Могло быть и третье ДТП, но одну из машин, «шестерку» без номеров, С. завести не сумел по причине отсутствия в ней аккумулятора. Хулиган находился в состоянии алкогольного опьянения, однако сумел попасть во все три автомобиля путем подбора ключей. Заводил двигатель, выдергивая провода зажигания. Он был задержан сотрудниками ДПС после того, как совершил наезд на осветительную опору на ул.Ленина.

В судебном заседании С. полностью согласился с предъявленным ему обвинением и ходатайствовал о рассмотрении дела в особом порядке. Ходатайство было удовлетворено. Суд признал С. виновным в неправомерном завладении автомобилем без цели хищения по двум эпизодам и покушении на неправомерное завладение. При назначении наказания были учтены данные о личности С. Он был ранее судим, новые преступления совершал в период условно-досрочного освобождения, не имел и места работы. Рецидив преступлений был расценен как отягчающее обстоятельство.

С учетом неотбытой ранее части наказания С. был приговорен к лишению свободы на 2 года 2 месяца с отбыванием наказания в исправительной колонии строгого режима.

ИЗ СЛЕДСТВЕННОГО КОМИТЕТА

Следственным отделом по г.Сланцы следственного управления Следственного комитета Российской Федерации по Ленинградской области завершено расследование уголовного дела в отношении 28-ти летнего жителя города Сланцы, обвиняемого в совершении преступлений, предусмотренных ч.2 ст.162 (разбой с применением предметов, используемых в качестве оружия), ч.1 ст.162 (разбой), п. «б» ч.ч. 2,4 ст.132, п. «б» ч. ч.2, 4 ст.131 УК РФ (насильственные действия сексуального характера и изнасилование, совершенные в отношении лица, не достигшего 14-летнего возраста, а также соединенные с угрозой убийством).

По версии следствия, утром 26 ноября 2011 года около одного из жилых домов в городе Сланцы Ленинградской области обвиняемый напал на 23-летнюю женщину. Ударив ее по лицу, он повалил женщину на землю и, угрожая убийством, отобрал мобильный телефон, а затем совершил действия сексуального характера и изнасиловал. После этого на соседней улице он напал на 12-летнюю девочку и, угрожая убийством, отобрал мобильный телефон, а затем совершил действия сексуального характера и изнасиловал.

После совершения преступлений скрылся с места происшествия.

Ранее обвиняемый привлекался к уголовной ответственности, в том числе за совершение убийства. В октябре 2009 года он был освобожден условно-досрочно.

Следствием собрана достаточная доказательная база, в связи с чем, уголовное дело направлено в Ленинградский областной суд для рассмотрения по существу.

Информация получена от руководителя следственного отдела по г.Сланцы следственного управления майора юстиции РФ К.Н.Жевнерова.

ГИБДД сообщает

10 августа в 10.30 на 155 км автодороги Псков-Гдов-Сланцы-Кингисепп водитель автомашины Крайслер не уступил дорогу водителю автомашины ВАЗ 21150 и совершил столкновение, пострадавших нет.

11 августа около 22.20 г.Сланцы, ул.Чкалова, д.17: водитель автомашины ВАЗ 2107, двигаясь задним ходом, не убедился в безопасности и совершил наезд на автомашину Ниссан, пострадавших нет.

Отделение ГИБДД ОМВД России по Сланцевскому району

ГИМС информирует

В ходе проведения патрулирований на водных объектах района инспекторами ГИМС выявлено 7 фактов нарушений судоводителями Правил плавания по ВВП на маломерных судах. Напоминаем , что во время плавания судоводители и пассажиры на маломерных судах должны быть одеты в спасательные жилеты. При движении в темное время суток все маломерные суда должны нести включенные ходовые навигационные огни.

ПОЖАРЫ

11 августа в 13 час. 57 мин. поступил сигнал о пожаре в Сланцевском СНТ «Дружба». Сгорели два дощатых садовых домика размером 2х3 и 3х5,принадлежавшие жительнице Санкт-Петербурга. Причины пожара устанавливаются.

Жительница Сланцев из-за жестоких регулярных побоев впала в кому, а затем умерла

Как сообщили 47News в пресс-службе СУ СК РФ по Ленобласти, 56-летний ранее неоднократно привлекавшийся к уголовной и административной ответственности житель Сланцев обвиняется в совершении преступления, предусмотренного ч. 4 ст.111 УК РФ (умышленное причинение тяжкого вреда здоровью, повлекшего по неосторожности смерть потерпевшего).

В ходе следствия установлено, что в период с 10 по 17 февраля 2012 года мужчина систематически избивал свою 45-летнюю сожительницу, нанося ей удары по голове и телу. От полученных ударов по голове женщина впала в кому и впоследствии скончалась.

В настоящее время уголовное дело с утвержденным обвинительным заключением направлено в суд для рассмотрения по существу.

47news.ru, 10.08.12

Жить стало невыносимо

Рядом с моим домом в д.Сижно в доме № 8 с ведома городской администрации разрешено и организовано крестьянское (фермерское) хозяйство, в котором содержатся бычки, телки, коровы, гуси, утки, не исключаю, что и кролики. По всей длине межевой полосы на границе с моим участком со стороны фермерского хозяйства организовано навозохранилище. И как только начал таять первый снежок, запах стоит жуткий, гнилостный, аммиачный. Кругом полнейшая антисанитария. А если «роза ветров» меняется несколько раз в сутки, дышать нечем. Я обращалась в администрацию Сланцевского городского поселения. Приезжала комиссия, посмотрели,уехали. После отъезда комиссии навозная куча увеличивается. Я получила ответ от 02.08.2012 за подписью А.А.Хоперского, где сказано, что фермеру «предложено принять меры, произвести очистку своего участка и запахать навоз, а также вывезти скот и птицу на отведенный участок для ведения крестьянского (фермерского) хозяйства на земельный участок в районе шахты № 3, на что фермер согласился. О сроках устранения нарушений вам будет сообщено дополнительно». В ходе встречи выяснилось, что у фермера нет денег на оформление земли. А разве это мои проблемы? Наверное, полученные безвозмездные, «стартовые» деньги надо было потратить на обустройство выделенных земель, постройку дворов и прочего, а потом уже покупать животных. Я прошу ответить чиновников на ряд вопросов через газету.

1. На основании каких документов было разрешено организовать в жилой зоне, подчёркиваю, в жилой зоне ведение фермерского хозяйства? Площадь земельного участка приблизительно 0,25 га.

2 . Почему не были проведены общественные слушания о возможности фермерского хозяйства?

3. Почему в жилой зоне разрешено складировать навоз? К тому же не сделан отвод мочи, которая уходит в землю и испаряется в атмосферу?

ИЗ РЕДАКЦИОННОЙ ПОЧТЫ

4.Кто осуществляет контроль и проверку деятельности фермерского хозяйства в Сланцевском городском поселении? Существует ли хоть один протокол проверки санитарного состояния фермерского хозяйства на предмет того, как исполняются законы «Об окружающей среде» и почему нарушаются статьи № 36, № 42 и № 58 Конституции РФ, гарантирующие охрану окружающей среди и здоровья людей?

Приглашаю чиновников из контролирующих органов с туристическими палатками, поживите у меня в саду недельку, подышите нашим «свежим воздухом».

Может после этого, фермерское хозяйство переедет на новое местожительство. Но этого мало, необходимо вывезти навоз и провести обеззараживание всей территории возле дома № 8. Жить в такой обстановке становится невыносимо, страдают все соседи.

Г.Дроздова,
д.Сижно, д.№ 6.

СПРАШИВАЛИ? ОТВЕЧАЕМ.

«Срубили во дворе яблоню»

В редакцию газеты «Знамя труда» обратиласль немолодая жительница Лучек Н.В.Волева, пришла со своей обидой. Под окном дома на ул.Жуковского, где она проживает, 30 лет назад посадила несколько деревьев и кустарники. И вот недавно соседи из другого подъезда спилили все, остались только пеньки. «Я плакала, - рассказывает Нина Васильевна. – К нам все, кто хотел, приходили за яблоками. Я ухаживала за своими деревьями, как могла, даже с балкона опрыскивала от вредителей. Нельзя так поступать, как сделали мои соседи».

Мы попросили прокомментировать ситуацию генерального директора ООО «УправДом» А.Ю.Белянина. По его словам, у инициаторов сноса есть письмо с подписями большинства жителей дома, которые не возражали против сноса. Говорить о законности или незаконности этих действий вряд ли можно, подчеркнул А.Ю.Белянин, ведь когда-то деревья были посажены тоже без всяких согласований, а за 30 лет деревья и кусты разрослись и начали мешать другим жильцам дома. Решение о дальнейшем использовании освободившейся площадки должно быть принято на общем собрании собственников жилья этого дома.

В подобных ситуациях, когда «своя правда» есть у каждой стороны, нужно уметь находить компромисс. Вполне вероятно, что в данном случае, растительность уже нужно было убирать. Но если бы перед этим инициаторы поговорили с пожилой женщиной, которой эти посадки были дороги, постарались её убедить, что это необходимо, предложили бы вместе посадить новые деревья там, где они не будут мешать, наверное, обиды у нее не возникло бы.

Жители дома № 16 по ул.Грибоедова: ***«Во дворе нашего дома есть детская площадка с железными качелями, а посередине стоит горка. Ребятишки скатываются с неё и попадают под качели. Недавно мальчику качель сильно ударила по голове, получилось сотрясение мозга. Кто обязан обеспечить безопасность игр на детской площадке?»***

За безопасность детской площадки отвечает управляющая компания. Эта площадка, во дворе дома № 16 по улице Грибоедова, обслуживается ООО «ГУЖК». Специалист производственного отдела этой управляющей компании Н.Г.Иванова сказала: «У нас нет ни одного заявления о том, что там травмировались дети. Но мастер выходила на место и установила, что качели там – это старые сооружения, рядом находится горка. Всё оборудование, к периоду летнего отдыха ребятишек, было приведено в соответствующее состояние и находится в исправном виде.

Родителям надо внимательно следить за детьми и объяснять им, как правильно вести себя на детской площадке. А иначе надо со всех зон отдыха убрать и качели, и горки, и другие сооружения, на которых находятся дети».

P.S. Наверное, трудно не согласиться с доводами специалиста, потому что неоднократно приходилось наблюдать, как дети самостоятельно бегают по площадке, а в это время их родители сидят на скамейках, пьют пиво и разговаривают со знакомыми, то есть совершенно не следят за своими чадами. И не дай Бог, если их ребёнка кто-то обидит, начинают выяснять отношения, ругаться и орать на чужих детей, которые на самом деле, вовсе не при чем. Помните о том, что безопасность ваших детей всегда находится в ваших руках.

УРОК ДЛЯ ПОТРЕБИТЕЛЯ

СТОИТ ЛИ ТРАТИТЬ ДЕНЬГИ НА ЭКОЛОГИЧЕСКИ ЧИСТЫЕ ПРОДУКТЫ?

Известно, что овощи и фрукты, выращенные без применения химикатов, безопаснее. Стоит ли их покупать за цену, которая намного выше, чем на обычных продуктах?

Торговля экологически чистыми продуктами развивается во многих странах, даже несмотря на то, что цены на них в 3 раза выше. Это всё из-за того, что вырастить овощи без подкормок удобрениями, дело дорогостоящее. Сюда входит также и борьба с вредителями полей и садов.

Экологически чистые продукты должны быть произведены в соответствии с признанными стандартами. Для маркировки таких продуктов применяют специальные символы. Стандарты предусматривают не только экологически чистое сельскохозяйственное производство, но и гуманное отношение к животным.

МЯСО С ЛЕКАРСТВАМИ

Многие покупатели мясных продуктов беспокоятся по поводу того, что мясо и птица могут содержать небольшие количества антибиотиков и гормонов, которые получают скот и птица. В странах Евросоюза запрещено использовать гормоны роста, но не все производители строго соблюдают этот запрет, некоторые применяют их нелегально.

Остатки лекарственных препаратов, как правило, накапливаются в печени, почках и жировой ткани животных и птицы, но доказано, что это не опасно. И, тем не менее, если вас тревожит такая ситуация, то не употребляйте в пищу колбасы и паштеты, в которых высокое содержание жиров и субпродуктов.

КАКУЮ МЕБЕЛЬ КУПИТЬ?

Следует покупать, к примеру, стулья, которые удобны для спины. Обязательно соизмеряйте высоту стульев и столов. Это очень важно для тех, кто проводит много времени на них, когда пишет, читает или работает за компьютером. Лучше всего приобретать мебель из огнестойких или негорючих материалов. Проверьте, имеется ли на мебель сертификат экологической безопасности. Не следует покупать мебель из древесностружечной плиты и клееной фанеры (конечно, если у вас хватает средств). Эти материалы содержат формальдегид. Его испарения могут раздражать носоглотку, слизистую глаз, а в больших концентрациях вызывать тошноту и головные боли.

ЮРИДИЧЕСКИЕ НОВОСТИ

Земельный налог в многоквартирном доме

Если земельный участок, на котором расположен многоквартирный дом, сформирован и в отношении него проведен государственный кадастровый учет, то налогоплательщиками земельного налога признаются собственники жилых и нежилых помещений этого дома.

При этом налоговая база определяется пропорционально доле налогоплательщика в общей долевой собственности. Доля в праве общей собственности на общее имущество в многоквартирном доме собственника помещения в этом доме пропорциональна размеру общей площади указанного помещения (п. 1 ст. 37 Жилищного кодекса).

(Письмо Минфина России от 09.07.2012 № 03-05-06-02/44)

***

Письмо Минфина России от 16.12.2011 N 03-11-11/313: для расчета алиментов, уплачиваемых предпринимателем, который применяет УСН, а также перечисляет ЕНВД, учитывается доход от предпринимательской деятельности за вычетом соответствующих расходов и суммы уплаченного налога.

Письмо Минфина России от 26.01.2012 N 03-04-05/7-78: при продаже жилого дома и гаража физлицо имеет право на имущественные вычеты в размере полученных сумм, не превышающих 1 000 000 руб. (в отношении жилого дома) и 250 000 руб. (в отношении гаража). При продаже земельного участка возможно уменьшение полученного дохода на расходы по его приобретению.

Письмо Минфина России от 30.01.2012 N 03-05-06-02/05: земельный налог в отношении участка с видом разрешенного использования «для дачного строительства» рассчитывается исходя из той же ставки, что и в отношении участка с видом разрешенного использования «для дачного хозяйства».

Письмо Минфина России от 13.12.2011 N 03-05-05-02/65: если участок, входящий в земли сельхозназначения, с видом разрешенного использования «для ведения сельхозпроизводства» был переведен в земли населенных пунктов с видом разрешенного использования «для жилищного строительства», то земельный налог в его отношении необходимо исчислять с применением повышающего коэффициента.

ДЛЯ ДЕЛОВЫХ ЛЮДЕЙ

1 сентября 2012 года вступают в силу новые требования противопожарной безопасности

Постановление Правительства РФ от 25.04.2012 N 390 «О противопожарном режиме», за исключением отдельных положений, вступило в силу 15 мая 2012 г. Данным Постановлением были утверждены Правила противопожарного режима в Российской Федерации (далее - Правила).

Данные Правила заменяют собой ранее действовавшие Правила пожарной безопасности в РФ, утвержденные Приказом МЧС России от 18.06.2003 N 313 «Об утверждении Правил пожарной безопасности в Российской Федерации (ППБ 01-03)» (далее - ППБ 01-03).

Рассмотрим положения, которые вступят в силу с 1 сентября 2012 г.

Пунктами 6, 7, 9, 14 Правил с 1 сентября 2012 г. на руководителя организации возлагается ряд обязанностей по информированию работников о пожарной безопасности и снабжению их средствами индивидуальной защиты, а также по оснащению помещений организации телефонной связью, специальным оборудованием, другими противопожарными средствами.

Согласно п. 6 Правил руководитель организации должен также обеспечить установку табличек с номером телефона для вызова пожарной охраны в складских, производственных, административных и общественных помещениях, местах открытого хранения веществ и материалов, а также размещения технологических установок. По сравнению с ранее действовавшей нормой п. 13 ППБ 01-03 п. 6 Правил дополнен рядом объектов, на которых должны быть установлены таблички с номером телефона для вызова пожарной охраны.

Сохраняются требования к установке планов эвакуации при пожаре на объектах с массовым пребыванием людей (кроме жилых домов). Планы эвакуации также должны быть размещены на объекте с рабочими местами на этаже для 10 и более человек (п. 7 Правил). Обеспечить установку указанных планов должен руководитель организации. Это правило большей частью совпадает с требованиями п. 16 ранее действовавших ППБ 01-03. Разница заключается в том, что в ППБ 01-03 предписывается размещать планы (схемы) эвакуации людей в случае пожара в зданиях и сооружениях (кроме жилых домов) при единовременном нахождении на этаже более 10 человек. В новых Правилах планы эвакуации людей в случае пожара должны быть размещены на объекте с рабочими местами на этаже для 10 и более человек.

Пунктом 14 Правил предусматривается, что руководитель организации обеспечивает выполнение на объекте требований, установленных ст. 6 Федерального закона от 10.07.2001 N 87-ФЗ «Об ограничении курения табака». В частности, руководитель организации обеспечивает размещение на определенных территориях знаков пожарной безопасности «Курение табака и пользование открытым огнем запрещено». Места, специально отведенные для курения табака, должны быть обозначены знаками «Место для курения».

Курение полностью запрещено на территории и в помещениях складов и баз, хлебоприемных пунктов, в злаковых массивах и на сенокосных угодьях, на объектах торговли, добычи, переработки и хранения легковоспламеняющихся и горючих жидкостей и горючих газов, на объектах производства всех видов взрывчатых веществ, на пожаровзрывоопасных и пожароопасных участках. Норма, содержащая схожие требования, была установлена п. 25 ППБ 01-03.

В обязанности руководителя организации входит обеспечение наличия на объекте с ночным пребыванием людей инструкции о порядке действий обслуживающего персонала на случай возникновения пожара в дневное и ночное время, телефонной связи, электрических фонарей (не менее 1 фонаря на каждого дежурного), средств индивидуальной защиты органов дыхания и зрения человека от токсичных продуктов горения (п. 9 Правил).

С 1 сентября 2012 г. территории поселений и городских округов, садоводческих, огороднических и дачных некоммерческих объединений граждан требуется обеспечить звуковой сигнализацией для оповещения людей при пожаре, телефонной связью, а также запасами воды для пожаротушения (п. 16 Правил). Указанные меры пожарной безопасности должны соответствовать нормам, установленным в ст. ст. 6, 63 и 68 Федерального закона от 22.07.2008 N 123-ФЗ «Технический регламент о требованиях пожарной безопасности» (далее - Федеральный закон N 123-ФЗ). Подобная норма содержалась в п. 114 ППБ 01-03.

Согласно п. 4 ст. 6 Федерального закона N 123-ФЗ пожарная безопасность городских и сельских поселений, городских округов и закрытых административно-территориальных образований обеспечивается соответствующими органами государственной власти, органами местного самоуправления в соответствии с п. 2 ст. 63 данного Федерального закона.

Согласно п. 89 Правил с 1 сентября 2012 г. начинают действовать положения, актуальные для руководителей гостиниц, мотелей, общежитий и других зданий для проживания людей. Так, руководителю организации вменяется в обязанность обеспечение ознакомления (под подпись) граждан, прибывающих в гостиницы, мотели, общежития и другие здания, приспособленные для временного пребывания людей, с правилами пожарной безопасности. Если на указанных объектах присутствуют иностранные граждане, необходимо, чтобы речевые сообщения в системах оповещения о пожаре и управления эвакуацией людей, а также памятки о мерах пожарной безопасности были выполнены на русском и английском языках. Ранее аналогичные нормы содержались в п. п. 125 - 127 ППБ 01-03.

На объектах организаций торговли с 1 сентября 2012 г. тара из-под керосина и других горючих жидкостей должна храниться только на специальных огражденных площадках (п. 130 Правил). Норма, аналогичная названной, содержалась в п. 172 ППБ 01-03.

Пунктом 131 Правил вводится запрет на совместную продажу в одном торговом зале оружия (гражданского и служебного) и патронов к нему и иных видов товаров, за исключением спортивных, охотничьих и рыболовных принадлежностей и запасных частей к оружию. Схожая норма содержалась в п. 174 ППБ 01-03, но касалась только продажи боеприпасов и пиротехнических изделий.

Кроме того, с 1 сентября 2012 г. начинает действовать п. 372 Правил, который предписывает организациям выполнять транспаранты и баннеры, размещаемые на фасадах жилых (административных или общественных) зданий, из негорючих или трудногорючих материалов.

© КонсультантПлюс, 1992-2012

Малая родина - их родной дом

Этот год очень знаменателен на события. Совсем недавно Ленинградская область отметила свой 85-летний юбилей. К этой дате готовились и в городах, и деревнях, посвящая ей различные праздничные мероприятия. В честь этого юбилея прошло и в Сланцевском районе много ярких и интересных праздников. Так, 28 июля состоялся праздник трех деревень – Кривицы, Местово, Горка. На сегодняшний день пока точно не известно, сколько же лет этим населенным пунктам, но точно установлено, что им никак не меньше, чем Выскатке. А ей уже более 400 лет! Нынче Выскатка отпразднует своё 427 летие. Все эти деревеньки относятся к Выскатскому сельскому поселению. В описании Санкт-Петербургской епархии по уездам и станам Гдовского уезда за 1838 год в Кривицах было более 80 жителей, в Местово – 47, в Горке – 11. В Кривицах и Местово стояли православные часовни. Много воды утекло с тех пор. Одно событие сменялось другим, летели года, столетия, века. Каждая эпоха оставила свой след. Что-то потеряно безвозвратно, но радует то, что сейчас в деревнях сохранены и восстановлены все дома, которые были здесь до 1941 года.

Вела это мероприятие директор Дома культуры д.Выскатка Е.Б.Зиновьева. Она предоставила слово главе администрации Выскатского сельского поселения П.Я.Дмитриеву. Он тепло поздравил всех собравшихся на праздник, рассказал о том, как идут дела в поселении, каковы планы на будущее.

В этот день в Кривицы пришли не только сельские труженики, ветераны, жители близрасположенных деревень, но и многочисленные гости, приглашенные.

Приехал для поздравления и творческий коллектив «Дубравушка» под руководством Н.А. Климашиной из Загривского сельского поселения. «Дубравушку» любят за русские песни и знают почти во всей Ленинградской области.

Во все времена в селах жили настоящие труженики, которые вставали на заре и ложились с закатом солнца, чтобы успеть не только на работе проявить себя, но и домашние дела сделать, обиходить скотину, навести порядок и в огороде, а ещё позаботиться и о других жителях деревни. Разговор идёт о старостах. Вот почему на этом празднике их чествовали по-особому: Таисию Федоровну Фомину и Марию Ивановну Михайлову, вручили им цветы и подарки.

Затем слово для поздравления было предоставлено помощнику депутата ЗАКСа В.С.Петрова – К.В.Суровцеву. Он поприветствовал жителей деревень, поздравил старост и вручил им Благодарственные письма, подарки.

Приятный сюрприз приготовил для этого торжественного момента ансамбль русской песни «Родные напевы» под руководством В.Е.Сикорской из ДК деревни Выскатка.

Не забыли устроители праздника и старожил деревень. Долгожительнице Ефросинье Григорьевне Евдокимовой исполнилось нынче 94 года, Евгении Николаевне Прокофьевой (Баталина) – 87 лет, Агнессе Васильевне Егоровой – 84 года, Вере Васильевне Любович – 83 года.

Им ведущая прочла стихи:
«Годы нашей жизни
Мчатся без оглядки,
Улетают в вечность,
Словно дым.
Мы желаем вам
На любом десятке
Оставаться вечно молодыми!».

Поздравил этих женщин своей песней хор «Дубравушка».

А какие раньше замечательные мастера жили в наших деревнях. Они умели буквально всё, и любая работа спорилась в их «золотых» руках. В Кривицах, Местово и Горке были конюшни, свинарник, коровник, птицеферма. Целая бригада в 50-е годы занималась разведением овец. На базе этих трех деревень был колхоз под названием «Обновленная земля».

Заведующая библиотекой в Выскатке Р.С.Антонова рассказала об истории трудовых будней, сделала обзор газет «Знамя труда» за 1958 год и нашла там много интересных сведений, которыми охотно поделилась. Особые слова прозвучали в адрес жителя деревни Местово Владимира Тимофеевича Евдокимова. Более 40 лет он был ведущим трактористом и много сделал для блага родной деревни.

Таким же трудолюбивым и мастеровым был и его отец, который делал заготовки для музыкальных инструментов. Подарок труженику села вручила староста М.И.Михайлова.

На празднике чествовали и тех, кто из года в год украшает свои усадьбы цветами, которые пышным цветением радуют глаз и жителей села, и гостей. Это В.Н.Сергеева, Марина и Анатолий Лясковец, Г.И.Филиппова – все из деревни Кривицы; В.Ф.Васильева и В.С.Попова – из деревни Местово. Всем им были вручены памятные подарки. На праздник приехала и коренная жительница деревни Кривицы, где до сих пор живут её родственники – Маргарита Казанкина. Она порадовала всех своими песнями.

Поздравил с праздником всех собравшихся и директор ЗАО «Родина» С.И.Прохоров. Он нашёл для них самые искренние, добрые и тёплые слова.

У этих и других деревень Сланцевского района есть будущее. Здесь растут и воспитываются на хорошем трудовом примере дети. Целые семьи посещают библиотеки и являются активными читателями.

Когда закончилась торжественная часть и прошли концертные номера все сфотографировались на память и после этого дружно уселись за праздничные столы, где было много сладостей, напитков для детей и взрослых, чай, фрукты, бутерброды. Была исполнена также всеми в честь тех, кто жил и трудился на этой земле, песня «Не забывайте друзей».

Праздник деревень Кривицы, Местово, Горка прошёл впервые. Начало положено. Теперь надо обязательно сделать так, чтобы он стал хорошей традицией.

Известно, что раньше население здесь отмечало престольный праздник – Ильин день.

Будем надеяться, что когда-нибудь на месте старых часовен будут построены новые, и малая родина будет жить и процветать.

«День новой книги»

На старшем абонементе отдела библиотечно-библиографического обслуживания центральной городской библиотеки состоялось открытие традиционной выставки книжных новинок «**День новой книги**». В ней приняли участие 35 человек. В разделе «**Загадки минувших времен**» читателям предлагались произведения, посвященные как «делам давно минувших лет», так и тайнам недавнего прошлого. Автор книги «**Последняя тайна Иуды**» **Ильи Герол**, когда-то журналист газеты «Советская молодежь», печатавшийся так же в «Известиях», «Комсомольской правде», «Огоньке», а ныне один из ведущих международных обозревателей Канады, является неоднократным лауреатом престижных национальных премий. У него вышло несколько книг на английском языке, но, как заявляет сам писатель, подлинные мысли и чувства можно выразить только на родном языке. Именно к таким произведениям относится и представленная на выставке книга. Евангелие от Иуды — подлинник или подделка? Ответ можно узнать, прочитав эту книгу.

Куда пропали золото и драгоценности из казны Ватикана — одна из самых больших тайн эпохи Ренессанса. В краже обвиняли Бенвенуто Челлини - ювелира папского престола. Он был заключен в тюрьму страшного замка Святого Ангела, но категорически отрицал свою вину, а вскоре совершил немыслимый побег из заключения... Об этой тайне и о многих других Челлини рассказывается в книге **Брезгама-Галинакса** «**Кто украл золото Ватикана**». **Эрнесто Фрерс** задумывал свою книгу «**Тайные послания шедевров мирового искусства**» как коллекцию великих произведений искусства, которые допускают двойное или тройное прочтение, образуя своеобразный музей тайн. Читатель может виртуально его посетить, пользуясь сопровождающими текст иллюстрациями. В этом «музее» представлены самые знаковые произведения каждой эпохи и каждого направления (Сандро Боттичелли «Весна», Леонардо да Винчи «Тайная вечеря», Альберт Дюрер «Меланхолия», Рембрант «Торжество Валтасара»). Журналист **Даниэль Эстулин**, удостоенный трех премий в области журналистского расследования в США и Канаде, в своей книге «**Кто правит миром? Или вся правда о Бильдербергском клубе**» сумел приподнять завесу тайны, окружающую заседания самого необычного и опасного клуба в истории человечества.

В рубрике «Обо всем - понемногу» представлены научно-популярные издания по самым разным темам и удовлетворяющие любые читательские интересы. Книга **«Китайская кухня»** позволяет познакомиться с самой экзотической кулинарией Востока. Если есть желание стать душой любой компании и удивлять родных и близких, доставая из воздуха цветы и совершая другие чудеса, то тогда стоит обратиться к пособию **В.Хамидовой** «**Лучшие фокусы и трюки**». Крупнейший в мире специалист в области пенсионного обеспечения **Э. Уайтхауз** в своей книге «**Пенсионная панорама**» собрал и систематизировал данные о системах, действующих в 53 странах мира, и любой желающий может узнать, как обстоят пенсионные дела в других странах, и сравнить с пенсионным обеспечением в России. А энциклопедия «**Рыбалка 4 времени года**» **С. Сидорова** подробно расскажет об отечественных и зарубежных снастях и способах ловли, даст подробные инструкции, как правильно забросить снасть, как самому сделать искусственную муху, поплавок, блесну и многие другие замечательные и необходимые вещи.

И, конечно, не была забыта художественная литература. На выставке кроме книг всеми любимого развлекательного жанра, читателям предложены серьезные произведения известных писателей (роман, удостоенный премии «Большая книга» «**Письмовник**» **Михаила Шишкина**, «**Два лика января**» - одно из лучших произведений **Патриции Хайсмит**, признанной классиком XX века, эпохальный роман «**Золотая тетрадь**» знаменитой английской писательницы **Дорис Лессинг**, лауреата Нобелевской премии 2007 года).

Полосу подготовила В.ГОРДЕЕВА.

На ялах - по Чудскому озеру

Идею коллективного активного отдыха на воде сланцевские предприниматели реализуют на деле не первый год. В этом сезоне по маршруту Островцы – Заячий Остров – Черма – Лаптовицы на двух ялах (типовые спасательные шлюпки водоизмещением 1600 м³) сплавлялась дружная команда из 26 человек.

Перед стартом.

Самому юному туристу, Володе Катыкину, недавно исполнилось 8 лет, опытному яхтсмену Д.В.Чекалову – 72 года. Перед водным походом организаторами непростого мероприятия была проделана большая работа. Напомним, что ялы – собственность районной администрации, их эксплуатацию энтузиастам разрешил глава администрации С.Н.Кузьмин. Не состоялось бы увлекательное путешествие и без содействия Сланцевского отделения ГИМС во главе с К.Е.Завадским. Константин Евгеньевич помог участникам турпохода не только в максимально короткие сроки оформить все документы, провести инструктаж, но и попросил коллег из Гдовского ГИМС обеспечить безопасность пребывания земляков на воде. К счастью, помощь не понадобилась, но приятно было получить сообщение от гдовичей о приближающейся непогоде. Сопровождали ялы – парусники два моторных катера под управлением В.А. Пронина и А.Д.Киселя. Романтика романтикой, но при наличии в отряде детей надежнее паруса и вёсел всё-таки моторное средство передвижения. На всякий случай.

Итак, 20 июля по традиции путешественники сделали общее фото ещё в Сланцах. Затем, полные бодрости и сил, в преддверии ярких впечатлений, погрузились в автобусы. У Островцов сланцевчан уже ожидали ялы, привезенные на эвакуаторах. Ещё раз инструктаж, проверка снаряжения. И по Раскопельскому заливу группа отправилась в сторону Заячьего острова. В первый день было пройдено 18,3 км пути. Погода позволяла движению ялов под парусами, без необходимости пользоваться вёслами. Управляли ялами опытные капитаны – С.Н.Григорьев, Максим Константинов. Сергей Николаевич и Максим прошли не один десяток километров по Финскому заливу и Чудскому озеру.

Заячий остров стал первым пристанищем сланцевчан. 13 палаток раскинули в лесу «свои крылья». Живописное место с лиственными деревьями, тростником.

По преданию, остров получил своё название как место, где зайцы прятались от охотников. Однако в специальном судовом журнале-дневнике кто-то из туристов, обследовав остров, отметил: «Тут нет зайцев». Есть и другая запись «Давайте поиграем!». Словам на бумаге было суждено реализоваться на деле.

Вечер закончился игрой в фанты и «Печку». Наиболее эмоциональным и запоминающимся стало задание к фанту «Скажи комплимент всем женщинам туристского лагеря». Оказалось, что на природе и вдохновение приходит мгновенно.

На следующий день в полдень палатки были собраны, и отряд отправился в путь. Со скоростью около 8 км/ч ялы взяли курс на р.Черма. В этот день под полными парусами было пройдено 48 км. Настроение туристов не испортила ни «морская» болезнь, посетившая преимущественно представительниц женской половины, ни необходимость двигаться весь день «галсами» против ветра. Зато по достоинству оценили туристы красоту прибрежных деревень, часовен и церквей. Все отметили приятные перемены: берег Чудского озера преображается в лучшую сторону. Появляются новые туристические комплексы, коттеджные посёлки.

21 июля в 19.20 в судовом журнале появилась запись: «Пришвартовались». Местом причала стало красивейшее место в хвойной лесопосадке, не доходя дер.Полично. Романтики чуть подуставшим туристам прибавил вкусный обед, приготовленный бессменным кулинаром отряда Е.Г.Костромитиной. Был там знаменитый суп советских времён «Из звёздочек». Гурманы отметили: «Звёздочки были настоящие». Второй вечер завершился не столь поздно, как предыдущий. Физическое напряжение, вода, свежий воздух «сделали своё дело». После традиционного вечернего костра весь лагерь лёг спать, - в преддверии последнего броска.

И всё же без элементов цивилизации даже на природе не обойтись! Следующее утро началось в 7.15 (запись в судовом журнале: «Зазвонил будильник. Забыла выключить!»). Около 11 утра туристы вышли на заключительный этап путешествия. Погода радовала, и в 16.55 они уже были в дер.Лаптовицы. В гостеприимном доме А.Д.Кисель, Л.К.Кисель было сделано заключительное фото – финал путешествия. Уставшие, но с массой незабываемых впечатлений сланцевчане вернулись домой.

Что надо для того, чтобы вдалеке от городской суеты и ежедневных забот получить заряд энергии на долгое время? Желание посвятить несколько дней общению с природой и любить новые ощущения.

В.ГАЛКИНА.

Конец путешествия.

ДАЙДЖЕСТ

Каждый второй преступник в России остается безнаказанным

В среду, 8 августа, состоялось заседание коллегии Генпрокуратуры, посвященное итогам работы ведомства в первом полугодии 2012 года. С января этого года именно на прокуроров возложена ответственность за ведение единого государственного статистического учета в уголовно-правовой сфере. Данные, озвученные в ходе заседания о количестве совершаемых в России преступлений и статистике их раскрываемости, оказались весьма неутешительными.

Как заявил генеральный прокурор Юрий Чайка, в России не раскрывается почти каждое второе зарегистрированное преступление. При этом доля особо тяжких, по которым не установлены виновные лица, увеличивается. Глава ведомства также рассказал о большом количестве случаев укрывательства преступлений в России: за шесть месяцев было установлено уже более 179 тысяч нарушений при учете преступлений и составлении отчетности правоохранительными органами. А за укрывательство преступлений никто, как правило, не отвечает.

Всего же в России в первом полугодии текущего года от учета было скрыто более 70 тысяч преступлений (за аналогичный период прошлого года — 61 785 преступлений), сообщил первый заместитель генпроркурора Александр Буксман, отметив, что их удалось зарегистрировать стараниями прокуроров.

Так, на каждые 1,8 тысячи изначально не поставленных на учет преступлений приходится лишь одно уголовное дело в отношении должностного лица. В общей сложности возбуждено 42 таких дела.

Маил.ру, 09.08.12

«Ничья» земля

Целью приватизации государственной земли должно стать ее эффективное использование в будущем, считают эксперты.

«Мы будем предлагать эволюцию в отношении госземель», - отметил накануне на круглом столе директор департамента недвижимости Минэкономразвития России Андрей Ивакин.

Напомним, что 24 июля 2012 года на совещании с главами рабочих групп Национальной предпринимательской инициативы Дмитрий Медведев заявил о необходимости решения давно назревшего земельного вопроса и подготовке к приватизации.

По данным Минэкономразвития, площадь земельного фонда России составляет сегодня 1,7 млрд га. 92,2% земель (1576,4 млн га) принадлежит государству или муниципалитетам, 0,7% (12 млн га) - юридическим лицам, 7,1% (121,4 млн га) - гражданам. В структуре земельного фонда России можно условно выделить пять категорий. Во-первых, существуют лесной фонд, земли запаса, горы и т. д., которые не рассматриваются как приватизируемые. Во-вторых, есть участки частных и юридических лиц без права собственности. Кроме того, существуют участки госпредприятий, земли, которые не существуют как объект недвижимости, и земли, которые существуют как объект недвижимости. «Последняя категория будет рассматриваться для приватизации в первую очередь», - уточнил на пресс-конференции Андрей Ивакин.

rambler.ru, 01.08.12

Добрачный медосмотр

Жителям Алма-Аты, желающим создать семью, сотрудники отдела регистрации браков выдают приглашение посетить один из открывшихся в городе «кабинетов здоровья». Об этом сообщает ИА Regnum со ссылкой на казахстанскую газету «Литер». Будущим супругам уже роздано 200 таких памяток-приглашений, шесть пар уже воспользовалось ими.

Пойти на такие меры алматинских врачей вынудила статистика, согласно которой самой частой причиной развода является отсутствие совместных детей и рождение детей, страдающих тяжелыми заболеваниями.

ПОНЕДЕЛЬНИК, 20 АВГУСТА

ПЕРВЫЙ КАНАЛ.
05:00 – Новости.
05:05 – Доброе утро.
09:00 – Новости.
09:20 – Контрольная закупка.
09:50 – Жить здорово!
10:55 – Модный приговор.
12:00 – Новости (с субтитрами).
12:25 – «Сердце Марии» – сериал.
13:20 – Фазенда.
14:00 – Другие новости.
14:25 – Понять. Простить.
15:00 – Новости (с субтитрами).
15:20 – ЖКХ.
16:15 – Хочу знать.
17:00 – «Две жизни Андрея Кончаловского» – д.ф.
18:00 – Вечерние новости (с субтитрами).
18:25 – Между нами, девочками.
19:00 – Давай поженимся!
20:00 – Пусть говорят.
21:00 – Время.
21:30 – «Чистая проба» – сериал.
22:30 – «Судьба на выбор» – сериал.
23:30 – «ИДЕАЛЬНЫЙ ПОБЕГ» – х.ф.
01:20 – «ТЕЛО ДЖЕННИФЕР» – х.ф.
03:00 – Новости.
03:05 – «ТЕЛО ДЖЕННИФЕР» – х.ф.
03:20 – «Осторожно, Нагиев!» – д.ф.
04:20 – Хочу знать.

КАНАЛ «РОССИЯ-1».
05:00 – Утро России.
09:00 – С новым домом!
09:45 – О самом главном.
10:30 – «Кулагин и партнеры» – сериал.
11:00 – Вести.
11:30 – Местное время. Вести-Москва.
11:50 – «Тайны следствия» – сериал.
12:50 – Люблю, не могу!
13:50 – Вести. Дежурная часть.
14:00 – Вести.
14:30 – Вести-Санкт-Петербург.
14:50 – «Ефросинья. Таежная любовь» – сериал.
15:45 – «Кровинушка» – сериал.
16:45 – Вести. Дежурная часть.
17:00 – Вести.
17:30 – Вести-Санкт-Петербург.
17:50 – «Детективное агентство «Иван да Марья» – сериал.
19:40 – Вести-Санкт-Петербург.
20:00 – Вести.
20:30 – Спокойной ночи, малыши!
20:40 – Прямой эфир.
21:30 – «Цвет черемухи» – сериал.
23:20 – Городок.
00:20 – СПб. Вести +.
00:40 – «Война и мир» – сериал.
02:55 – «КОШМАРНЫЙ МЕДОВЫЙ МЕСЯЦ» – х.ф.
04:45 – Вести. Дежурная часть.

ПЯТЫЙ КАНАЛ.
Профилактика. Вещание с 06:00 до 14:05 на Санкт-Петербург и область будет осуществляться по кабельным сетям.
07:00 до 08:00 – ЛОТ (только на Ленинградскую область): Информационный выпуск; Обзор прессы; Специалист в области; Прогноз погоды.
06:00 – Сейчас.
06:10 – «Пауки с Марса» – д.ф.
06:35 – «Бессмертная саламандра» – д.ф.
07:00 – Утро на «5».
10:00 – Сейчас.
10:30 – «Ночные звери галаго» – д.ф.
10:55 – «Пуля-дура. Агент и сокровище нации» – сериал.
12:00 – Сейчас.
12:30 – «Пуля-дура. Агент и сокровище нации» – сериал.
15:00 – Место происшествия.
15:30 – Сейчас.
16:00 – «ЧЕЛОВЕК-АМФИБИЯ» – х.ф.
18:00 – Место происшествия.
18:30 – Сейчас.
19:00 – Петербургское телевидение.
20:00 – «Детективы. Старое фото» – сериал.
20:30 – «След. Старт сезона» – сериал.
21:15 – «След. Счастливчик» – сериал.
22:00 – Сейчас.
22:25 – Момент истины.
23:25 – «ДЕТИ ПОНЕДЕЛЬНИКА» – х.ф.
01:20 – «Ставка больше, чем жизнь» – сериал.

КАНАЛ НТВ.
Профилактика.
15:30 – Сегодня в Санкт-Петербурге.
16:00 – Сегодня.
16:20 – Прокурорская проверка.
17:40 – Говорим и показываем.
18:30 – Сегодня в Санкт-Петербурге.
19:00 – Сегодня.
19:30 – «Золотой запас» – сериал.
21:25 – «Дознаватель» – сериал.
23:15 – Сегодня. Итоги.
23:35 – Футбольная столица.
00:10 – «Глухарь. Возвращение» – сериал.
02:05 – Центр помощи «Анастасия».
03:00 – Живут же люди!
03:30 – В зоне особого риска.
04:00 – «Скорая помощь» – сериал.
05:35 – «Час Волкова» – сериал.

КАНАЛ СТС.
Возможна профилактика до 14:00.
06:00 – «Моя прекрасная няня» – сериал.
07:00 – «Папины дочки» – сериал.
07:30 – «Что новенького, Скуби-Ду?» – м.ф.
08:00 – «Светофор» – сериал.
08:30 – «Молодожены» – сериал.
09:00 – 6 кадров.
09:30 – «Карамель» – сериал.
10:30 – «Без вины виноватая» – сериал.
12:20 – 6 кадров.
12:30 – «Молодожены» – сериал.
13:00 – 6 кадров.
15:00 – «ПЕРЕЖИТЬ РОЖДЕСТВО» – х.ф.
16:45 – 6 кадров.
17:30 – Галилео.
18:30 – 6 кадров.
19:30 – «Восьмидесятые» – сериал.
20:00 – «Воронины» – сериал.
21:00 – «Светофор» – сериал.
22:00 – «ПОЦЕЛУЙ ДРАКОНА» – х.ф.
23:50 – 6 кадров.
01:45 – «РОДИТЕЛИ» – х.ф.
04:05 – «ПЛАЩ И КИНЖАЛ» – х.ф.

ТНТ – САНКТ-ПЕТЕРБУРГ.
Профилактика.
14:00 – «Любовь на районе» – сериал.
14:30 – Дом-2. Lite.
16:35 – «АНАЛИЗИРУЙ ТО» – х.ф.
18:30 – «Счастливы вместе» – сериал.
19:00 – «Интерны» – ситком.
19:30 – «Универ» – ситком.
20:00 – «Интерны» – ситком.
20:30 – «Счастливы вместе» – сериал.
21:00 – «ПОЛИЦЕЙСКАЯ АКАДЕМИЯ» – х.ф.
23:00 – Дом-2. Город любви.
00:00 – Дом-2. После заката. Спецвключение.
00:30 – «Любовь на районе» – сериал.
01:00 – «Полярный экспресс» – м.ф.
03:05 – «Живая мишень – 2» – сериал.
04:00 – ЕЩЕ в СПб.
06:00 – Необъяснимо, но факт.

КАНАЛ «РОССИЯ-К».
07:00 – Евроньюс.
10:00 – Новости культуры.
10:20 – «Два капитана» – сериал.
11:30 – Мировые сокровища культуры. «Панама. Пятьсот лет удачных сделок» – д.ф.
11:45 – «Полиглот». Итальянский с нуля за 16 часов! № 9.
12:30 – К 100-летию со дня рождения Григория Сандлера. «Ты будешь петь!» – д.ф.
13:15 – «Колокольная профессия» – д.ф.
13:30 – «История произведений искусства» – док. сериал.
13:55 – Олег Басилашвили. Послесловие к сыгранному…
14:35 – Олег Басилашвили на телевидении. «Римские рассказы». Телеспектакль. Режиссер Л. Цуцульковский. Запись 1965 года.
15:40 – Новости культуры СПб.
15:50 – «ДОБРО ПОЖАЛОВАТЬ, МИСТЕР МАРШАЛЛ!» – х.ф.
17:05 – «Томас Кук» – д.ф.
17:15 – Государственный академический ансамбль песни и пляски донских казаков им. Анатолия Квасова. Концерт в Государственном Кремлевском дворце.
18:15 – Ступени цивилизации. «Как создавались империи. Китай» – док. сериал.
19:00 – Ленинградское дело. Философские пароходы.
19:30 – Новости культуры.
19:45 – Атланты. В поисках истины.
20:15 – «Два капитана» – сериал.
21:30 – Тайная история разведки. «Соло для одиноких сов. Энтони Блант» – док. сериал.
22:10 – Гипотезы и открытия. «Тайны Вселенной – просто о сложном» – д.ф.
23:00 – Тайны души. Архетип. Невроз. Либидо. Ван Гог.
23:30 – Новости культуры.
23:50 – И другие… Николай Форегтер.
00:20 – Партитуры не горят. Генри Перселл.
00:45 – «Вершины «Голубой лагуны» – д.ф.
01:35 – «Томас Кук» – д.ф.
01:40 – «Как создавались империи. Китай» – док. сериал.
02:30 – «История произведений искусства» – док. сериал.

КАНАЛ ТВ-3.
06:00 – Мультфильмы.
08:05 – «Говорящая с призраками» – сериал.
09:00 – Х-версии. Другие новости.
10:00 – Параллельный мир.
11:00 – «ЦВЕТ ВОЛШЕБСТВА» – х.ф.
15:00 – «Неравная схватка с полтергейстом» – д.ф.
16:00 – Мистические истории. Неделя домов с привидениями.
17:00 – Параллельный мир.
18:00 – Х-версии.
18:20 – Охотники за привидениями.
19:00 – «Касл» – сериал.
20:45 – Мистические истории. Роковые подарки.
21:40 – Х-версии.
22:00 – «Загадки истории: Инопланетяне и эволюция человека» – док. сериал.
23:00 – «Я – ЛЕГЕНДА» – х.ф.
00:45 – «Ангар 13» – сериал.
02:30 – «Черная метка» – сериал.
03:30 – «Быть человеком» – сериал.
04:15 – «Без следа» – сериал.
05:00 – «Третья планета от Солнца» – сериал.

КАНАЛ ТВ-ЦЕНТР.
06:00 – Настроение.
08:30 – «СВЕРСТНИЦЫ» – х.ф.
10:05 – Врачи.
10:55 – «ДВЕНАДЦАТЬ СТУЛЬЕВ» – х.ф.
11:30 – События.
11:50 – «ДВЕНАДЦАТЬ СТУЛЬЕВ» – х.ф.
14:30 – События.
14:45 – Деловая Москва.
15:10 – Петровка, 38.
15:30 – «Русские амазонки» – сериал.
16:30 – Клуб юмора.
17:30 – «Абрикосовы» – д.ф.
18:05 – Выбирай.
18:25 – Морские вести.
18:45 – Благословение.
19:45 – Прогноз погоды и самочувствия.
19:50 – События.
20:15 – «Давай поморимся!» – д.ф.
21:05 – «Если нам судьба» – сериал.
00:00 – События.
00:20 – Футбольный центр.
00:55 – «О чем молчала Ванга» – д.ф.
01:40 – «Мисс Марпл Агаты Кристи» – сериал.
03:35 – «Чисто английское убийство» – сериал.
05:25 – «Автокредиты: где выгода, а где засада» – д.ф.

КАНАЛ «100ТВ».
Профилактика.
14:00 – «Неизвестная версия» – д.ф.
15:00 – Последние известия.
15:10 – Последние известия. Экономика.
15:20 – «Жизнь как жизнь (Женские истории)» – сериал.
16:55 – Последние известия. Обзор прессы.
17:00 – Последние известия.
17:15 – Хроника происшествий.
17:35 – «Комиссар Мегрэ» – сериал.
19:25 – Биржевая линия.
19:30 – Последние известия.
19:55 – Хроника происшествий.
20:00 – Джейми у себя дома.
20:30 – «Отпетые мошенники» – сериал.
22:30 – Последние известия.
22:55 – Хроника происшествий.
23:15 – Футбол – pro & contra.
00:00 – FM TV: Эгоист.
01:00 – FM TV: Трамвай-желание.
02:00 – Последние известия. Обзор блогов.
02:05 – «Отпетые мошенники» – сериал.
04:00 – Последние известия. Обзор прессы.
04:05 – «Жизнь как жизнь» – сериал.

КАНАЛ «РОССИЯ-2».
05:00 – Все включено.
05:50 – Моя планета.
06:50 – В мире животных.
07:20 – Вести-спорт.
07:30 – Моя рыбалка.
07:55 – Все включено.
08:50 – Вести.ru.
09:10 – Вести-спорт.
09:20 – «И ПРИШЕЛ ПАУК» – х.ф.

«Мир красивой одежды» для детей и взрослых Stock, обувь. Конфискат. Одежда на вес. Очень низкие цены на одежду second hand. Ул.Кирова, 53, с 10.00 до 17.00.
реклама

11:20 – Наука 2.0. Большой скачок. Криминалистика.
11:45 – Вести.ru.
12:05 – Местное время. Вести-спорт.
12:35 – Золото нации.
13:05 – «ХАОС» – х.ф.
15:05 – Футбол.ru.
15:55 – Хоккей. Кубок мира среди молодежных команд. «Омские ястребы» (Россия) – Норвегия. Прямая трансляция из Омска.
18:10 – Вести-спорт.
18:25 – «ПРИКАЗАНО УНИЧТОЖИТЬ. ОПЕРАЦИЯ «КИТАЙСКАЯ ШКАТУЛКА» – х.ф.
21:55 – Неделя спорта.
22:55 – Футбол. Чемпионат Англии. «Эвертон» – «Манчестер Юнайтед». Прямая трансляция.
01:00 – Происхождение смеха.

КАНАЛ «ЗВЕЗДА»
6.00 – Тайны времени. Карты.
7.05 – Тайны забытых побед. Летать – значит жить!
7.40 – «Вечный зов» - х.ф.
9.00, 13.00, 16.00,18.00, 22.00 – Новости.
9.25 – «Его батальон» - х.ф.
12.05 – «Застава Жилина» - сериал.
13.15 – Рецепт здоровья.
13.30 – PRO здоровье.
13.45 – Пора к врачу.
13.55 – Мастерская здоровья.
14.10, 16.15 – «Капкан» - сериал.
17.15 – Легенды советского сыска. Дурная кровь.
18.30 – Пора к врачу.
18.50 – Мастерская здоровья.
19.05 – PRO здоровье.
19.30 – «Вечный зов» - х.ф.
21.05 – «Застава Жилина» - сериал.
22.30 – «Откровения» - сериал.
22.55 – «Человек в проходном дворе» - х.ф.
0.15 – «Пограничный пес Алый» - х.ф.
1.45 – «Ехали в трамвае Ильф и Петров» - х.ф.
3.05 – «У тихой пристани» - х.ф.
4.25 – «Красиво жить не запретишь» - х.ф.

Отделение (пограничная застава) в посёлке Кукин Берег осуществляет набор граждан для прохождения военной службы по контракту в Пограничной Службе ФСБ России.

В качестве кандидатов рассматриваются: граждане мужского пола, имеющие российское гражданство, в возрасте от 18 до 40 лет, прошедшие военную службу по призыву или контракту в ВС РФ; имеющие образование не ниже полного среднего; имеющие группу годности к военной службе «А» (годен без ограничений); - не имеющих судимостей, в т.ч. и у близких родственников, а также приводов в милицию; не имеющих близких родственников за границей, в том числе и в ближнем зарубежье.

Выплаты и льготы: денежное содержание от 21000 рублей в месяц;
- выслуга лет – 1,5 года за 1 год службы; при заключении контракта выплачивается подъемное пособие в размере 2-х окладов; по итогам каждого года денежное вознаграждение в размере до 4 окладов; обязательное государственное страхование жизни и здоровья; бесплатное медицинское обеспечение военнослужащего и членов его семьи; бесплатный проезд сотрудника и членов его семьи к месту проведения отпуска и обратно; при заключении первого брака – выплата денежного пособия в размере 12 окладов по занимаемой должности.

За справками и более подробной информацией обращаться по адресу: Сланцевский район Загривская волость д.Кукин Берег отделение (пограничная застава) или по т. 8(813-74) 666-18. ***Приём граждан по вопросам трудоустройства ежедневно с 09.00 до 17.00.***

ВТОРНИК, 21 АВГУСТА

ПЕРВЫЙ КАНАЛ.
05:00 – Новости.
05:05 – Доброе утро.
09:00 – Новости.
09:20 – Контрольная закупка.
09:50 – Жить здорово!
10:55 – Модный приговор.
12:00 – Новости (с субтитрами).
12:25 – «Сердце Марии» – сериал.
13:20 – Фазенда.
14:00 – Другие новости.
14:25 – Понять. Простить.
15:00 – Новости (с субтитрами).
15:20 – ЖКХ.
16:15 – Хочу знать.
17:00 – «Николай Расторгуев. Давай за жизнь!» – д.ф.
18:00 – Вечерние новости (с субтитрами).
18:25 – Между нами, девочками.
19:00 – Давай поженимся!
20:00 – Пусть говорят.
21:00 – Время.
21:30 – «Чистая проба» – сериал.
22:30 – «Судьба на выбор» – сериал.
23:30 – На ночь глядя.
00:30 – «ЧЕМПИОН» – х.ф.
02:40 – «ЖАЖДА СКОРОСТИ» – х.ф.
03:00 – Новости.
03:05 – «ЖАЖДА СКОРОСТИ» – х.ф.
04:20 – Хочу знать.

КАНАЛ «РОССИЯ-1».
05:00 – Утро России.
05:07, 05:35, 06:07, 06:35, 07:07, 07:35, 08:07, 08:35 – Вести-Санкт-Петербург.
09:00 – С новым домом!
09:45 – О самом главном.
10:30 – «Кулагин и партнеры» – сериал.
11:00 – Вести.
11:30 – Вести-Санкт-Петербург.
11:50 – «Тайны следствия» – сериал.
12:50 – Люблю, не могу!
13:50 – Вести. Дежурная часть.
14:00 – Вести.
14:30 – Вести-Санкт-Петербург.
14:50 – «Ефросинья. Таежная любовь» – сериал.
15:45 – «Кровинушка» – сериал.
16:45 – Вести. Дежурная часть.
17:00 – Вести.
17:30 – Вести-Санкт-Петербург.
17:50 – «Детективное агентство «Иван да Марья» – сериал.
19:40 – Вести-Санкт-Петербург.
20:00 – Вести.
20:30 – Спокойной ночи, малыши!
20:40 – Прямой эфир.
21:30 – «Цвет черемухи» – сериал.
23:20 – «Август 1991-го. Неглавные герои» – д.ф.
00:20 – СПб. Вести +.
00:40 – «Война и мир» – сериал.
02:55 – Честный детектив.
03:40 – «Закон и порядок» – сериал.
04:45 – Вести. Дежурная часть.

ПЯТЫЙ КАНАЛ.
06:00 – Сейчас.
06:10 – «Величайшая битва Александра» – д.ф.
07:00 – ЛОТ: Информационный выпуск; Обзор прессы; Атмосфера; Прогноз погоды.
08:00 – Утро на «5».
10:00 – Сейчас.
10:30 – «Тигриная охота» – д.ф.
10:50 – «Слепой. Программа – убивать» – сериал.
12:00 – Сейчас.
12:30 – «Слепой. Программа – убивать» – сериал.
15:00 – Место происшествия.
15:30 – Сейчас.
16:00 – «ДЕТИ ПОНЕДЕЛЬНИКА» – х.ф.
18:00 – Место происшествия.
18:30 – Сейчас.
19:00 – Петербургское телевидение.
20:00 – «Детективы. Дело об отравлении» – сериал.
20:30 – «След. Про насекомых и людей» – сериал.
21:15 – «След. Браконьер» – сериал.
22:00 – Сейчас.
22:25 – «ПО ДАННЫМ УГОЛОВНОГО РОЗЫСКА» – х.ф.
23:55 – «КИТАЙСКИЙ СЕРВИЗ» – х.ф.
01:55 – «Сердцу не прикажешь» – сериал.
03:40 – «РИСК СТРЕЛКА ШАРПА» – х.ф.
05:50 – «Календарь природы. Лето» – док. сериал.

КАНАЛ НТВ.
06:00 – НТВ утром.
08:05 – «Возвращение Мухтара» – сериал.
10:00 – Сегодня.
10:20 – Профессия – репортер.
10:55 – До суда.
12:00 – Суд присяжных.
13:00 – Сегодня.
13:25 – Судебный детектив.
14:35 – Средь бела дня.
15:30 – Сегодня в Санкт-Петербурге.
16:00 – Сегодня.
16:20 – Прокурорская проверка.
17:40 – Говорим и показываем.
18:30 – Сегодня в Санкт-Петербурге.
19:00 – Сегодня.
19:45 – Футбол. Лига чемпионов УЕФА. «Спартак» (Россия) – «Фенербахче» (Турция). Прямая трансляция.
21:55 – «Дознаватель» – сериал.
23:00 – Сегодня. Итоги.
23:20 – Сегодня вечером в Санкт-Петербурге.
23:40 – «Глухарь. Возвращение» – сериал.
01:40 – Квартирный вопрос.
02:40 – «ИСКУПЛЕНИЕ» – х.ф.
04:35 – Живут же люди!
05:20 – «Час Волкова» – сериал.

КАНАЛ СТС.
06:00 – «Моя прекрасная няня» – сериал.
07:00 – «Папины дочки» – сериал.
07:30 – «Что новенького, Скуби-Ду?» – м.ф.
08:00 – «Светофор» – сериал.
08:30 – «Молодожены» – сериал.
09:00 – 6 кадров.
09:30 – «Карамель» – сериал.
10:30 – «Без вины виноватая» – сериал.
12:20 – 6 кадров.
12:30 – «Молодожены» – сериал.
13:00 – «Восьмидесятые» – сериал.
13:30 – 6 кадров.
14:00 – «Воронины» – сериал.
15:00 – «ПОЦЕЛУЙ ДРАКОНА» – х.ф.
16:50 – 6 кадров.
17:30 – Галилео.
18:30 – 6 кадров.
19:30 – «Восьмидесятые» – сериал.
20:00 – «Воронины» – сериал.
21:00 – «Светофор» – сериал.
22:00 – «ПРЕВОСХОДСТВО БОРНА» – х.ф.
00:00 – 6 кадров.
00:30 – «УЛИЦЫ В ОГНЕ» – х.ф.
02:15 – «СЕКРЕТ МОЕГО УСПЕХА» – х.ф.
04:20 – «До смерти красива» – сериал.
05:15 – «Каникулы Бонифация» – м.ф.
05:50 – Музыка на СТС.

ТНТ – САНКТ-ПЕТЕРБУРГ.
07:00 – Школа ремонта.
07:55 – «Зайцев + 1» – ситком.
08:30 – «V-визитеры» – сериал.
09:20 – «Заработать легко» – д.ф.
10:45 – «Бен 10: инопланетная сверхсила» – м.ф.
11:15 – «Озорные анимашки» – м.ф.
11:40 – «Эй, Арнольд!» – м.ф.
12:10 – «Губка Боб Квадратные штаны» – м.ф.
13:00 – «Пингвины из «Мадагаскара» – м.ф.
13:25 – «Универ» – ситком.
14:00 – «Любовь на районе» – сериал.
14:30 – Дом-2. Lite.
16:00 – «БЭТМЕН» – х.ф.
18:30 – «Счастливы вместе» – сериал.
19:00 – «Интерны» – ситком.
19:30 – «Универ» – ситком.
20:00 – «Интерны» – ситком.
20:30 – «Счастливы вместе» – сериал.
21:00 – «ПОЛИЦЕЙСКАЯ АКАДЕМИЯ – 2» – х.ф.
23:00 – Дом-2. Город любви.
00:00 – Дом-2. После заката. Спецвключение.
00:30 – «Любовь на районе» – сериал.
01:00 – «АМЕРИКАНСКАЯ ИСТОРИЯ ИКС» – х.ф.
03:15 – «Живая мишень – 2» – сериал.
04:10 – «Иствик» – сериал.
05:05 – «Саша + Маша» – сериал.
06:00 – Необъяснимо, но факт.

КАНАЛ «РОССИЯ-К».
06:30 – Евроньюс.
10:00 – Новости культуры.
10:20 – «Два капитана» – сериал.
11:35 – «Камиль Коро» – д.ф.
11:45 – «Полиглот». Итальянский с нуля за 16 часов! № 10.
12:30 – «Тайны Вселенной – просто о сложном» – д.ф.
13:15 – «Колокольная профессия» – д.ф.
13:30 – Пророк в своем отечестве. Как выживать в невидимых мирах. Евгений Павловский.
13:55 – Олег Басилашвили на телевидении. «Мертвые души». Телеспектакль. Режиссер А. Белинский. Запись 1969 года.
15:40 – Новости культуры СПб.
15:50 – «СМЕРТЬ ВЕЛОСИПЕДИСТА» – х.ф.
17:15 – Национальный академический оркестр народных инструментов России им. Н. П. Осипова. Концерт в КЗЧ.
18:15 – Ступени цивилизации. «Как создавались империи. Мир да Винчи» – док. сериал.
19:00 – Ленинградское дело. Укрощение строптивой.
19:30 – Новости культуры.
19:45 – Атланты. В поисках истины.
20:15 – «Два капитана» – сериал.
21:30 – Тайная история разведки. «Соло для одиноких сов. Рауль Валленберг» – док. сериал.
22:10 – Гипотезы и открытия. «Чудовище Млечного Пути» – д.ф.
23:00 – Тайны души. Архетип. Невроз. Либидо. Карл Юнг.
23:30 – Новости культуры.
23:50 – И другие… Василий Зайчиков.
00:20 – «СТЕЛЛА» – х.ф.
01:55 – «Как создавались империи. Мир да Винчи» – док. сериал.
02:40 – Пьесы для фортепиано П. Чайковского. Исполняет Мирослав Култышев.

КАНАЛ ТВ-3.
06:00 – Мультфильмы.
08:05 – «Говорящая с призраками» – сериал.
09:00 – Х-версии.
09:20 – «Странные явления: Продам свою душу» – док. сериал.
10:00 – Параллельный мир.
11:00 – Неразгаданный мир.
12:00 – Городские легенды. «Софрино. Плачущая икона» – д.ф.
12:30 – Охотники за привидениями.
13:10 – «Касл» – сериал.
15:00 – «Загадки истории: Инопланетяне и эволюция человека» – док. сериал.
16:00 – Мистические истории. Роковые подарки.
17:00 – Параллельный мир.
18:00 – Х-версии.
18:20 – Охотники за привидениями.
19:00 – «Касл» – сериал.
20:45 – Мистические истории. Роковые подарки.
21:40 – Х-версии.
22:00 – «Загадки истории: Происхождение ангелов» – док. сериал.
23:00 – «ДОБРО ПОЖАЛОВАТЬ В ЗОМБИЛЭНД» – х.ф.
00:45 – «Ангар 13» – сериал.
02:30 – «Черная метка» – сериал.
03:30 – «Быть человеком» – сериал.
04:15 – «Без следа» – сериал.
05:00 – «Третья планета от Солнца» – сериал.

КАНАЛ ТВ-ЦЕНТР.
06:00 – Настроение.
08:30 – «ВПЕРВЫЕ ЗАМУЖЕМ» – х.ф.
10:20 – Петровка, 38.
10:40 – Врачи.
11:30 – События.
11:45 – «ПРИВЕТ, КИНДЕР!» – х.ф.
13:40 – Pro жизнь.
14:30 – События.
14:45 – Деловая Москва.
15:10 – Петровка, 38.
15:30 – «Русские амазонки» – сериал.
16:30 – Клуб юмора.
17:30 – «Бутово» – д.ф.
18:00 – 180 градусов.
18:25 – Мастерская здоровья.
18:45 – Благословение.
19:45 – Прогноз погоды и самочувствия.
19:50 – События.
20:15 – «Дома и домушники» – д.ф.
21:05 – «Если нам судьба» – сериал.
00:00 – События.
00:20 – «ГОЛЛИВУДСКИЕ КОПЫ» – х.ф.
02:35 – Мозговой штурм. Кино для умных.
03:05 – «Я и моя фобия» – д.ф.
04:55 – «Три смерти в ЦК» – д.ф.

КАНАЛ «100ТВ».
07:00, 08:00 – Последние известия.
07:05, 07:35, 08:10, 08:35 – Однажды утром.
07:30, 08:30 – Последние известия. Спорт.
08:05 – Последние известия. Экономика.
09:00 – Мультпрограмма.
09:10 – Футбол – pro & contra.
10:05 – «Неизвестная версия» – д.ф.
11:00 – Последние известия.
11:10 – «ВСЕГДА СО МНОЮ…» – х.ф.
13:00 – Последние известия.
13:10 – Мультпрограмма.
13:20 – «Жизнь как жизнь (Женские истории)» – сериал.
15:00 – Последние известия.
15:10 – Последние известия. Экономика.
15:20 – «Жизнь как жизнь (Женские истории)» – сериал.
16:55 – Последние известия. Обзор прессы.
17:00 – Последние известия.
17:15 – Хроника происшествий.
17:35 – «Комиссар Мегрэ» – сериал.
19:25 – Биржевая линия.
19:30 – Последние известия.
19:55 – Хроника происшествий.
20:00 – Джейми у себя дома.
20:30 – «Отпетые мошенники» – сериал.
22:30 – Последние известия. Отражение дня.
23:10 – Хроника происшествий.
23:30 – «Как это устроено» – док. сериал.
00:00 – FM TV.
01:00 – FM TV: Трамвай-желание.
02:00 – Последние известия. Обзор блогов.
02:05 – «Отпетые мошенники» – сериал.
04:00 – Последние известия. Обзор прессы.

КАНАЛ «РОССИЯ-2».
05:00 – Все включено.
05:50 – Вопрос времени. Андроид – робот разумный.
06:15 – Моя планета.
07:00 – Вести-спорт.
07:10 – Диалоги о рыбалке.
07:40 – Все включено.
08:35 – Вести.ru.
08:50 – Вести-спорт.
09:00 – «МИШЕНЬ» – х.ф.
10:40 – Наука 2.0. EXперименты. На острие.
11:40 – Вести.ru.
11:55 – Вести-спорт.
12:05 – Золото нации.
12:35 – Неделя спорта.
13:35 – Наука 2.0. Большой скачок. Испытания. Ростест.
14:05 – «ВОСХОД «ЧЕРНОЙ ЛУНЫ» – х.ф.
15:55 – Хоккей. Кубок мира среди молодежных команд. «Омские ястребы» (Россия) – «Энергия» (Чехия). Прямая трансляция из Омска.
18:10 – Вести-спорт.
18:20 – «ПЛАЧУЩИЙ УБИЙЦА» – х.ф.
20:15 – Профессиональный бокс. Чемпионские бои Николая Валуева.
22:45 – Вести-спорт.
22:55 – Футбол. Кубок Берлускони. «Милан» – «Ювентус». Прямая трансляция.
00:55 – «И ПРИШЕЛ ПАУК» – х.ф.

КАНАЛ «ЗВЕЗДА»
6.00 – Автомобили в погонах.
7.05 – За далью времени. Я выбрал человечество. Жорж Пак.
7.40 – «Вечный зов» - х.ф.
9.00, 13.00, 16.00,18.00, 22.00 – Новости.
9.15 – «Жестокий романс» - х.ф.
12.05 – «Застава Жилина» - сериал.
13.15 – Пора к врачу.
13.25 – PRO здоровье.
13.40 – Будьте здоровы.
13.55 – Домашний доктор.
14.10, 16.15 – «Капкан» - сериал.
17.15 – Легенды советского сыска. Каннибал.
18.30 – Эстафета здоровья.
18.50 – Пора к врачу.
19.10 – PRO здоровье.
19.30 – «Вечный зов» - х.ф.
21.05 – «Застава Жилина» - сериал.
22.30 – «Откровения» - сериал.
22.55 – «Человек в проходном дворе» - х.ф.
0.15 – «Абориген» - х.ф.
2.45 – Оружие XX века.
3.10 – «Капкан» - сериал.

СРЕДА, 22 АВГУСТА

ПЕРВЫЙ КАНАЛ.
05:00 – Новости.
05:05 – Доброе утро.
09:00 – Новости.
09:20 – Контрольная закупка.
09:50 – Жить здорово!
10:55 – Модный приговор.
12:00 – Новости (с субтитрами).
12:25 – «Сердце Марии» – сериал.
13:20 – Фазенда.
14:00 – Другие новости.
14:25 – Понять. Простить.
15:00 – Новости (с субтитрами).
15:20 – ЖКХ.
16:15 – Хочу знать.
17:00 – «Ирина Скобцева. Знаки судьбы» – д.ф.
18:00 – Вечерние новости (с субтитрами).
18:25 – Между нами, девочками.
19:00 – Давай поженимся!
20:00 – Пусть говорят.
21:00 – Время.
21:30 – «Чистая проба» – сериал.
22:30 – «Судьба на выбор» – сериал.
23:30 – На ночь глядя.
00:30 – «ТУРНЕ» – х.ф.
02:30 – «ДЖЕССИ СТОУН: СМЕРТЬ В «ПАРАДАЙЗЕ» – х.ф.
03:00 – Новости.
03:05 – «ДЖЕССИ СТОУН: СМЕРТЬ В «ПАРАДАЙЗЕ» – х.ф.
04:15 – Хочу знать.

КАНАЛ «РОССИЯ-1».
05:00 – Утро России.
05:07, 05:35, 06:07, 06:35, 07:07, 07:35, 08:07, 08:35 – Вести-Санкт-Петербург.
09:00 – С новым домом!
09:45 – О самом главном.
10:30 – «Кулагин и партнеры» – сериал.
11:00 – Вести.
11:30 – Вести-Санкт-Петербург.
11:50 – «Тайны следствия» – сериал.
12:50 – Люблю, не могу!
13:50 – Вести. Дежурная часть.
14:00 – Вести.
14:30 – Вести-Санкт-Петербург.
14:50 – «Ефросинья. Таежная любовь» – сериал.
15:45 – «Кровинушка» – сериал.
16:45 – Вести. Дежурная часть.
17:00 – Вести.
17:30 – Вести-Санкт-Петербург.
17:50 – «Детективное агентство «Иван да Марья» – сериал.
19:40 – Вести-Санкт-Петербург.
20:00 – Вести.
20:30 – Спокойной ночи, малыши!
20:40 – Прямой эфир.
21:30 – «Цвет черемухи» – сериал.
23:20 – «Карточные фокусы» – д.ф.
00:20 – СПб. Вести +.
00:40 – «Война и мир» – сериал.
02:55 – «ПОЛНОЧНОЕ КАБАРЕ» – х.ф.

ПЯТЫЙ КАНАЛ.
Профилактика. Вещание с 06:00 до 14:00 на Санкт-Петербург и область будет осуществляться по кабельным сетям.
07:00 до 08:00 – ЛОТ (только на Ленинградскую область): Информационный выпуск; Обзор прессы; Сделано в области; Специалист в области; Прогноз погоды.
06:00 – Сейчас.
06:10 – «Величайшая битва Юлия Цезаря» – д.ф.
07:00 – Утро на «5».
10:00 – Сейчас.
10:30 – «Тигриная охота» – д.ф.
10:50 – «Слепой. Программа – убивать» – сериал.
12:00 – Сейчас.
12:30 – «Слепой. Программа – убивать» – сериал.
15:00 – Место происшествия.
15:30 – Сейчас.
16:00 – «ЧИСТОЕ НЕБО» – х.ф.
18:00 – Место происшествия.
18:30 – Сейчас.
19:00 – Петербургское телевидение.
20:00 – «Детективы. Школьная любовь» – сериал.
20:30 – «След. Дуэль» – сериал.
21:15 – «След. Семейка А» – сериал.
22:00 – Сейчас.
22:25 – «НЕ МОЖЕТ БЫТЬ» – х.ф.
00:20 – «ЗА СПИЧКАМИ» – х.ф.
02:20 – «Сердцу не прикажешь» – сериал.

КАНАЛ НТВ.
06:00 – НТВ утром.
08:05 – «Возвращение Мухтара» – сериал.
10:00 – Сегодня.
10:20 – Профессия – репортер.
10:55 – До суда.
12:00 – Суд присяжных.
13:00 – Сегодня.
13:25 – Судебный детектив.
14:35 – Средь бела дня.
15:30 – Сегодня в Санкт-Петербурге.
16:00 – Сегодня.
16:20 – Прокурорская проверка.
17:40 – Говорим и показываем.
18:30 – Сегодня в Санкт-Петербурге.
19:00 – Сегодня.
19:30 – «Золотой запас» – сериал.
21:25 – «Дознаватель» – сериал.
23:15 – Сегодня. Итоги.
23:35 – Сегодня вечером в Санкт-Петербурге.
23:55 – «Глухарь. Возвращение» – сериал.
00:55 – Лига чемпионов УЕФА. Обзор.
01:25 – Дачный ответ.
02:30 – «Кремлевские похороны» – док. сериал.
03:30 – «Холм одного дерева» – сериал.
05:20 – «Час Волкова» – сериал.

ректама
Салон «Мир красоты»
Солярий – 8 руб. 10 к.
Солярий Турбо – 13 р. 50 к.
Стрижки, окраски, прически.
Наращивание ногтей, ресниц.
Массаж, визаж, татуаж.
Суперстойкое покрытие
Гель-лак – 350 руб.
Подарочные карты.
Ежемесячный розыгрыш призов.
Ул.Кирова, 34. Тел.: 2-12-92.

КАНАЛ СТС.
06:00 – «Моя прекрасная няня» – сериал.
07:00 – «Папины дочки» – сериал.
07:30 – «Что новенького, Скуби-Ду?» – м.ф.
08:00 – «Светофор» – сериал.
08:30 – «Молодожены» – сериал.
09:30 – «Карамель» – сериал.
10:30 – «Без вины виноватая» – сериал.
12:20 – 6 кадров.
12:30 – «Молодожены» – сериал.
13:00 – «Восьмидесятые» – сериал.
13:30 – 6 кадров.
14:00 – «Воронины» – сериал.
15:00 – «ПРЕВОСХОДСТВО БОРНА» – х.ф.
17:00 – 6 кадров.
17:30 – Галилео.
18:30 – 6 кадров.
19:30 – «Восьмидесятые» – сериал.
20:00 – «Воронины» – сериал.
21:00 – «Светофор» – сериал.
22:00 – «ПУЛЕНЕПРОБИВАЕМЫЙ» – х.ф.
00:00 – 6 кадров.
00:30 – «ВО ВЛАСТИ ТИГРА» – х.ф.
02:05 – «БЕТХОВЕН-4» – х.ф.
03:55 – «До смерти красива» – сериал.
04:45 – «Пропавшая грамота» – м.ф.
05:35 – Музыка на СТС.

ТНТ – САНКТ-ПЕТЕРБУРГ.
07:00 – Школа ремонта.
07:55 – «Зайцев + 1» – ситком.
08:30 – «V-визитеры» – сериал.
09:20 – «Заработать легко – 2» – д.ф.
10:45 – «Бен 10: инопланетная сверхсила» – м.ф.
11:15 – «Озорные анимашки» – м.ф.
11:40 – «Эй, Арнольд!» – м.ф.
12:10 – «Губка Боб Квадратные штаны» – м.ф.
13:00 – «Пингвины из «Мадагаскара» – м.ф.
13:25 – «Универ» – ситком.
14:00 – «Любовь на районе» – сериал.
14:30 – Дом-2. Lite.
16:00 – «БЭТМЕН НАВСЕГДА» – х.ф.
18:30 – «Счастливы вместе» – сериал.
19:00 – «Интерны» – ситком.
19:30 – «Универ» – ситком.
20:00 – «Интерны» – ситком.
20:30 – «Счастливы вместе» – сериал.
21:00 – «ПОЛИЦЕЙСКАЯ АКАДЕМИЯ – 3» – х.ф.
22:40 – Комеди-клаб. Лучшее.
23:00 – Дом-2. Город любви.
00:00 – Дом-2. После заката. Спецвключение.
00:30 – «Любовь на районе» – сериал.
01:00 – «КРАСАВИЦА И УРОДИНА» – х.ф.
02:45 – «Живая мишень – 2» – сериал.
03:40 – «Иствик» – сериал.
04:30 – Школа ремонта.
05:35 – «Комедианты» – сериал.
06:00 – Необъяснимо, но факт.

КАНАЛ «РОССИЯ-К».
06:30 – Евроньюс.
10:00 – Новости культуры.
10:20 – «Два капитана» – сериал.
11:45 – «Полиглот». Итальянский с нуля за 16 часов! № 11.
12:30 – «Чудовище Млечного Пути» – д.ф.
13:30 – Пророк в своем отечестве. Точка отсчета – планета Земля. Никита Моисеев.
13:55 – Олег Басилашвили на телевидении. «Мертвые души». Телеспектакль. Режиссер А. Белинский. Запись 1969 года.
15:00 – «Живые картинки. Тамара Полетика» – д.ф.
15:40 – Новости культуры СПб.
15:50 – «ГЛАВНАЯ УЛИЦА» – х.ф.
17:25 – Государственный академический ансамбль народного танца Башкортостана имени Ф. Гаскарова. Концерт в КЗЧ.
18:15 – Ступени цивилизации. «Как создавались империи. Майя» – док. сериал.
19:00 – Ленинградское дело. НКВД против полярников.
19:30 – Новости культуры.
19:45 – Атланты. В поисках истины.
20:15 – «Два капитана» – сериал.
21:40 – Тайная история разведки. «Соло для одиноких сов. Мария Будберг» – док. сериал.
22:25 – Гипотезы и открытия. «Чары гипотезы Пуанкаре» – д.ф.
23:30 – Новости культуры.
23:50 – И другие… Василий Федоров.
00:20 – «А ВОТ И ГОСТИ» – х.ф.
01:50 – «Камиль Коро» – д.ф.
01:55 – «Как создавались империи. Майя» – док. сериал.
02:40 – Р. Щедрин. Сюита из оперы «Не только любовь».

КАНАЛ ТВ-3.
06:00 – Мультфильмы.
08:05 – «Говорящая с призраками» – сериал.
09:00 – Х-версии.
09:20 – «Странные явления: Власть проклятия» – док. сериал.
10:00 – Параллельный мир.
11:00 – Неразгаданный мир.
12:00 – Городские легенды. «Ярославль. Икона от бесплодия» – д.ф.
12:30 – Охотники за привидениями.
13:10 – «Касл» – сериал.
15:00 – «Загадки истории: Происхождение ангелов» – док. сериал.
16:00 – Мистические истории. Роковые подарки.
17:00 – Параллельный мир.
18:00 – Х-версии.
18:20 – Охотники за привидениями.
19:00 – «Касл» – сериал.
20:45 – Мистические истории. Роковые подарки.
21:40 – Х-версии.
22:00 – «Загадки истории: Подводные миры» – док. сериал.
23:00 – «РЫБА-МОНСТР» – х.ф.
00:45 – «Ангар 13» – сериал.
02:30 – «Черная метка» – сериал.
03:30 – «Быть человеком» – сериал.
04:15 – «Без следа» – сериал.
05:00 – «Третья планета от Солнца» – сериал.

КАНАЛ ТВ-ЦЕНТР.
06:00 – Настроение.
08:30 – «ОБЫКНОВЕННЫЙ ЧЕЛОВЕК» – х.ф.
10:20 – Петровка, 38.
10:40 – Врачи.
11:30 – События.
11:45 – «ЯНТАРНЫЕ КРЫЛЬЯ» – х.ф.
13:40 – Pro жизнь.
14:30 – События.
14:45 – Деловая Москва.
15:10 – Петровка, 38.
15:30 – «Русские амазонки» – сериал.
16:30 – Клуб юмора.
17:30 – Перекресток.
18:00 – Профтайм.
18:20 – Выбирай.
18:45 – Благословение.
19:45 – Прогноз погоды и самочувствия.
19:50 – События.
20:15 – Доказательства вины. А у вас – газ?
21:05 – «Если нам судьба» – сериал.
00:00 – События.
00:20 – «ПАПАШИ» – х.ф.
02:05 – «ВПЕРВЫЕ ЗАМУЖЕМ» – х.ф.
04:05 – «Давай помиримся!» – д.ф.
04:55 – «Анатомия предательства» – д.ф.

КАНАЛ «100ТВ».
07:00, 08:00 – Последние известия.
07:05, 07:35, 08:10, 08:35 – Однажды утром.
07:30, 08:30 – Последние известия. Спорт.
08:05 – Последние известия. Экономика.
09:00 – «СМОК И МАЛЫШ» – х.ф.
10:15 – Мультпрограмма.
10:30 – Смеха ради.
11:00 – Последние известия.
11:10 – «МЕЧЕНЫЙ АТОМ» – х.ф.
13:00 – Последние известия.
13:10 – Мультпрограмма.
13:20 – «Жизнь как жизнь (Женские истории)» – сериал.
15:00 – Последние известия.
15:10 – Последние известия. Экономика.
15:20 – «Жизнь как жизнь (Женские истории)» – сериал.
16:55 – Последние известия. Обзор прессы.
17:00 – Последние известия.
17:15 – Хроника происшествий.
17:35 – «Комиссар Мегрэ» – сериал.
19:25 – Биржевая линия.
19:30 – Последние известия.
19:55 – Хроника происшествий.
20:00 – Джейми у себя дома.
20:30 – «Отпетые мошенники» – сериал.
22:30 – Последние известия. Отражение дня.
23:10 – Хроника происшествий.
23:30 – «Как это устроено» – док. сериал.
00:00 – FM TV.
01:00 – FM TV: Трамвай-желание.
02:00 – Последние известия. Обзор блогов.
02:05 – «Отпетые мошенники» – сериал.
04:00 – Последние известия. Обзор прессы.
04:05 – «Жизнь как жизнь (Женские истории)» – сериал.
05:40 – Хроника происшествий.
06:00 – Последние известия.

КАНАЛ «РОССИЯ-2».
05:00 – Все включено.
05:50 – Моя планета.
07:20 – Вести-спорт.
07:30 – Моя рыбалка.
07:55 – Все включено.
08:50 – Вести.ru.
09:10 – Вести-спорт.
09:20 – «ИСПОЛНЕНИЕ ПРИКАЗА» – х.ф.
11:10 – Наука 2.0. Большой скачок. Супермозг.
11:45 – Вести.ru.
12:05 – Вести-спорт.
12:15 – Золото нации.
12:45 – Наука 2.0. Большой скачок. Логистика.
13:15 – Наука 2.0. Носители информации.
13:50 – Наука 2.0. EXперименты. На острие.
14:25 – «ПРИКАЗАНО УНИЧТОЖИТЬ. ОПЕРАЦИЯ «КИТАЙСКАЯ ШКАТУЛКА» – х.ф.
17:55 – Футбол. «Шинник» – «Ротор».
19:55 – Вести-спорт.
20:10 – Футбол. «Штутгарт» – «Динамо».
22:40 – Футбол. «Челси» – «Рединг».
00:40 – «ВОСХОД «ЧЕРНОЙ ЛУНЫ» – х.ф.

КАНАЛ «ЗВЕЗДА»
6.00 – Автомобили в погонах.
7.05 – За далью времени. Тайны ненаписанной книги.
7.35 – «Вечный зов» - х.ф.
9.00, 13.00, 16.00,18.00, 22.00 – Новости.
9.25 – «Ехали в трамвае Ильф и Петров» - х.ф.
10.45 – «У тихой пристани» - х.ф.
12.05 – «Застава Жилина» - сериал.
13.15 – Пора к врачу.
13.25 – Домашний доктор.
13.40 – Мастерская здоровья.
13.55 – Сила в здоровье.
14.10, 16.15 – «Капкан» - сериал.
17.15 – Легенды советского сыска. Дьявольская головоломка.
18.30 – Пора к врачу.
18.50- Мастерская здоровья.
19.05 – PRO здоровье.
19.30 – «Вечный зов» - х.ф.
21.05 – «Застава Жилина» - сериал.
22.30 – «Откровения» - сериал.
22.55 – «Человек в проходном дворе» - х.ф.
0.15 – «Эсперанса» - х.ф.
3.10 – «Капкан» - сериал.

ЧЕТВЕРГ, 23 АВГУСТА

ПЕРВЫЙ КАНАЛ.
05:00 – Новости.
05:05 – Доброе утро.
09:00 – Новости.
09:20 – Контрольная закупка.
09:50 – Жить здорово!
10:55 – Модный приговор.
12:00 – Новости.
12:25 – «Сердце Марии» – сериал.
13:20 – Фазенда.
14:00 – Другие новости.
14:25 – Понять. Простить.
15:00 – Новости.
15:20 – ЖКХ.
16:15 – Хочу знать.
17:00 – «Андрей Мягков. И никакой иронии судьбы…» – д.ф.
18:00 – Вечерние новости.
18:25 – Между нами, девочками.
19:00 – Давай поженимся!
20:00 – Пусть говорят.
21:00 – Время.
21:30 – «Чистая проба» – сериал.
22:30 – «Судьба на выбор» – сериал.
23:30 – «ИДЕНТИФИКАЦИЯ БОРНА» – х.ф.
01:45 – «ГАТТАКА» – х.ф.

КАНАЛ «РОССИЯ-1».
05:00 – Утро России.
05:07, 05:35, 06:07, 06:35, 07:07, 07:35, 08:07, 08:35 – Вести-Санкт-Петербург.
09:00 – С новым домом!
09:45 – О самом главном.
10:30 – «Кулагин и партнеры» – сериал.
11:00 – Вести.
11:50 – «Тайны следствия» – сериал.
12:50 – Люблю, не могу!
13:50 – Дежурная часть.
14:00 – Вести.
14:50 – «Ефросинья. Таежная любовь» – сериал.
15:45 – «Кровинушка» – сериал.
16:45 – Дежурная часть.
17:00 – Вести.
17:50 – «Земский доктор» – сериал.
20:00 – Вести.
20:30 – Спокойной ночи, малыши!
20:40 – Прямой эфир.
21:30 – «Цвет черемухи» – сериал.
23:20 – «Актерская рулетка. Юрий Каморный» – д.ф.
00:20 – СПб. Вести +.
00:40 – «Война и мир» – сериал.

ПЯТЫЙ КАНАЛ.
06:00 – Сейчас.
06:10 – «Почему мы не предсказываем землетрясения?» – д.ф.
07:00 – ЛОТ.
08:00 – Утро на «5».
10:00 – Сейчас.
10:30 – «Зверь, который спас мне жизнь» – д.ф.
10:45 – «ЗАЙЧИК» – х.ф.
13:00 – «ЗА СПИЧКАМИ» – х.ф.
15:00 – Место происшествия.
15:30 – Сейчас.
16:00 – «НЕ МОЖЕТ БЫТЬ» – х.ф.
18:00 – Место происшествия.
18:30 – Сейчас.
19:00 – Петербургское телевидение.
20:00 – «Детективы. Золушка с ружьем» – сериал.
20:30 – «След» – сериал.
22:00 – Сейчас.
22:25 – «НАД ТИССОЙ» – х.ф.
00:05 – «ШЕЛЬМЕНКО-ДЕНЩИК» – х.ф.
02:00 – «Сердцу не прикажешь» – сериал.

КАНАЛ НТВ.
06:00 – НТВ утром.
08:05 – «Возвращение Мухтара» – сериал.
10:00 – Сегодня.
10:20 – Медицинские тайны.
10:55 – До суда.
12:00 – Суд присяжных.
13:00 – Сегодня.
13:25 – Судебный детектив.
14:35 – Средь бела дня.
16:00 – Сегодня.
16:20 – Прокурорская проверка.
17:40 – Говорим и показываем.
19:00 – Сегодня.
19:30 – «Золотой запас» – сериал.
21:25 – «Дознаватель» – сериал.
23:15 – Сегодня. Итоги.
23:55 – «Глухарь. Возвращение» – сериал.
01:55 – «Собственная гордость. Красота по-русски» – док. сериал.

КАНАЛ СТС.
06:00 – «Моя прекрасная няня» – сериал.
07:00 – «Папины дочки» – сериал.
07:30 – «Что новенького, Скуби-Ду?» – м.ф.
08:00 – «Светофор» – сериал.
08:30 – «Молодожены» – сериал.
09:00 – 6 кадров.
09:30 – «Карамель» – сериал.
10:30 – «Без вины виноватая» – сериал.
12:15 – 6 кадров.
12:30 – «Молодожены» – сериал.
13:00 – «Восьмидесятые» – сериал.
13:30 – 6 кадров.
14:00 – «Воронины» – сериал.
15:00 – «ПУЛЕНЕПРОБИВАЕМЫЙ» – х.ф.
16:55 – 6 кадров.
17:30 – Галилео.
18:30 – 6 кадров.
19:30 – «Восьмидесятые» – сериал.
20:00 – «Воронины» – сериал.
21:00 – «Светофор» – сериал.
22:00 – «НЕ ГРОЗИ ЮЖНОМУ ЦЕНТРАЛУ» – х.ф.
23:35 – 6 кадров.
00:30 – «ПРИДУРКИ» – х.ф.

ТНТ – САНКТ-ПЕТЕРБУРГ.
07:00 – Школа ремонта.
07:55 – «Зайцев + 1» – ситком.
08:30 – «V-визитеры» – сериал.
09:20 – «Отцы-одиночки» – д.ф.
10:45 – м.ф.
13:25 – «Универ» – ситком.
14:00 – «Любовь на районе» – сериал.
14:30 – Дом-2. Lite.
16:00 – «БЭТМЕН И РОБИН» – х.ф.
18:30 – «Счастливы вместе» – сериал.
19:00 – «Интерны» – ситком.
19:30 – «Универ» – ситком.
20:00 – «Интерны» – ситком.
20:30 – «Счастливы вместе» – сериал.
21:00 – «ПОЛИЦЕЙСКАЯ АКАДЕМИЯ – 4» – х.ф.
23:00 – Дом-2. Город любви.
00:00 – Дом-2. После заката. Спецвключение.
00:30 – «Любовь на районе» – сериал.
01:00 – «ПЕРВЫЙ УДАР» – х.ф.

КАНАЛ «РОССИЯ-К».
06:30 – Евроньюс.
10:00 – Новости культуры.
10:20 – «Два капитана» – сериал.
11:35 – «Шарль Перро» – д.ф.
11:45 – «Полиглот». Итальянский с нуля за 16 часов!
12:30 – «Чары гипотезы Пуанкаре» – д.ф.
13:30 – Беспокойный адмирал. Степан Макаров.
13:55 – «Обломов». Телеспектакль.
15:50 – «ПАЛАЧ» – х.ф.
17:20 – Государственный академический русский народный хор им. М. Е. Пятницкого.
18:15 – «Как создавались империи» – док. сериал.
19:00 – Ленинградское дело. Шарашка в «Крестах».
19:30 – Новости культуры.
19:45 – Атланты. В поисках истины.
20:15 – «Два капитана» – сериал.
21:30 – «Соло для одиноких сов. Константин Мельник» – док. сериал.
22:10 – «Когда сталкиваются континенты» – д.ф.
23:00 – Тайны души. Архетип. Невроз. Либидо. Франц Месмер.
23:30 – Новости культуры.
23:50 – И другие… Рита Райт.
00:20 – «НАСЛЕДСТВО ЭСТЕР» – х.ф.
01:50 – «Эрнест Резерфорд» – д.ф.

КАНАЛ ТВ-3.
06:00 – Мультфильмы.
08:05 – «Говорящая с призраками» – сериал.
09:00 – Х-версии.
09:20 – «Странные явления: Опоздавшие на смерть» – док. сериал.
10:00 – Параллельный мир.
11:00 – Неразгаданный мир.
12:00 – «Москва. Лечебный звон» – д.ф.
12:30 – Охотники за привидениями.
13:10 – «Касл» – сериал.
15:00 – «Загадки истории: Подводные миры» – д.ф.
16:00 – Мистические истории. Роковые подарки.
17:00 – Параллельный мир.
18:00 – Х-версии.
18:20 – Охотники за привидениями.
19:00 – «Касл» – сериал.
20:45 – Мистические истории. Роковые подарки.
21:40 – Х-версии.
22:00 – «Под толщей земли» – док. сериал.
23:00 – «ОПЕРАЦИЯ «СКОРПИОН» – х.ф.
00:45 – Покер-старз.
01:45 – «Не такие. Изменившие пол» – док. сериал.
02:30 – «Черная метка» – сериал.

КАНАЛ ТВ-ЦЕНТР.
06:00 – Настроение.
08:30 – «ПОБЕДИТЕЛЬ» – х.ф.
10:20 – Петровка, 38.
10:40 – Врачи.
11:30 – События.
11:45 – «РУД И СЭМ» – х.ф.
13:45 – Pro жизнь.
14:30 – События.
14:45 – Деловая Москва.
15:10 – Петровка, 38.
15:30 – «Русские амазонки» – сериал.
16:30 – Клуб юмора.
17:30 – Наука и образование Санкт-Петербурга.
18:05 – Выбирай.
18:25 – Строительная панорама.
18:45 – Благословение.
19:45 – Прогноз погоды и самочувствия.
19:50 – События.
20:15 – Хроники московского быта. Рюмка от генсека.
21:05 – «Если нам судьба» – сериал.
00:00 – События.
00:20 – «ОТСТУПНИКИ» – х.ф.
03:15 – «Покоренный космос» – д.ф.
05:05 – «Дома и домушники» – д.ф.

КАНАЛ «100ТВ».
07:00, 08:00 – Последние известия.
07:05, 07:35, 08:10, 08:35 – Однажды утром.
07:30, 08:30 – Спорт.
08:05 – Экономика.
09:00 – «СМОК И МАЛЫШ» – х.ф.
10:30 – Смеха ради.
11:00 – Последние известия.
11:10 – «СТРАННЫЕ ЛЮДИ» – х.ф.
13:00 – Последние известия.
13:10 – Мультпрограмма.
13:20 – «Жизнь как жизнь (Женские истории)» – сериал.
15:00 – Последние известия.
17:00 – Последние известия.
17:15 – Хроника происшествий.
17:35 – «Комиссар Мегрэ» – сериал.
19:25 – Биржевая линия.
19:30 – Последние известия.
19:55 – Хроника происшествий.
20:00 – Джейми у себя дома.
20:30 – «Отпетые мошенники» – сериал.
22:30 – Последние известия. Отражение дня.
23:10 – Хроника происшествий.
23:30 – FM TV: Избранное. Катя Перцова.
00:00 – FM TV: Остров надежды.
01:00 – FM TV: Трамвай-желание.

КАНАЛ «РОССИЯ-2».
05:00 – Все включено.
05:50 – Легенды о чудовищах.
06:40 – Моя планета.
07:55 – Все включено.
08:50 – Вести.ru.
09:20 – «ВОСХОД «ЧЕРНОЙ ЛУНЫ» – х.ф.
11:15 – Наука 2.0.
12:05 – Вести-спорт.
12:15 – Золото нации.
12:45 – Наука 2.0.
13:55 – «ПЛАЧУЩИЙ УБИЙЦА» – х.ф.
15:55 – Хоккей. «Омские ястребы» (Россия) – «Ватерлоо Блэк Хокс» (США).
18:10 – Вести-спорт.
18:25 – Удар головой.
19:45 – Футбол. «Анжи» – «АЗ».
21:55 – Вести-спорт.
22:05 – Наука 2.0. Большой скачок. Супермозг.
22:35 – Наука 2.0. Мир идеальной памяти.
23:05 – Удар головой.
00:25 – Футбол. «Барселона» – «Реал».

КАНАЛ «ЗВЕЗДА»
6.00 – Автомобили в погонах.
7.20 – «Вечный зов» - х.ф.
9.00, 13.00, 16.00,18.00, 22.00 – Новости.
9.15 – Невидимый фронт.
10.05 – «Большая семья» - х.ф.
12.05 – «Застава Жилина» - сериал.
13.15 – Пора к врачу.
13.25 – Домашний доктор.
13.40 – Мастерская здоровья.
13.55 – Рецепт здоровья.
14.10, 16.15 – «Капкан» - сериал.
17.15 – Легенды советского сыска. Нехорошая квартира.
18.30 – Эстафета здоровья.
18.50 – Мастерская здоровья.
19.05 – PRO здоровье.
19.30 – «Вечный зов» - х.ф.
21.05 – «Застава Жилина» - сериал.
22.30 – «Откровения» - сериал.
22.55 – «Человек в проходном дворе» - х.ф.
0.15 – «И на камнях растут деревья» - х.ф.
3.10 – «Капкан» - сериал.

ПЯТНИЦА, 24 АВГУСТА

ПЕРВЫЙ КАНАЛ.
05:00 – Новости.
05:05 – Доброе утро.
09:00 – Новости.
09:20 – Контрольная закупка.
09:50 – Жить здорово!
10:55 – Модный приговор.
12:00 – Новости.
12:25 – «Сердце Марии» – сериал.
13:20 – Фазенда.
14:00 – Другие новости.
14:25 – Понять. Простить.
15:00 – Новости.
15:20 – ЖКХ.
16:15 – Хочу знать.
17:00 – Жди меня.
18:00 – Вечерние новости.
18:25 – Между нами, девочками.
19:00 – Поле чудес.
20:00 – Пусть говорят.
21:00 – Время.
21:30 – ДОстояние РЕспублики: Владимир Матецкий.
23:30 – «ЧУМОВАЯ ПЯТНИЦА» – х.ф.
01:20 – «ПРИВЫЧКА ЖЕНИТЬСЯ» – х.ф.
03:20 – «Я СОБЛАЗНИЛА ЭНДИ УОРХОЛА» – х.ф.

КАНАЛ «РОССИЯ-1».
05:00 – Утро России.
05:07, 05:35, 06:07, 06:35, 07:07, 07:35, 08:07, 08:35 – Вести-Санкт-Петербург.
08:55 – Мусульмане.
09:05 – С новым домом!
09:45 – О самом главном.
10:30 – «Кулагин и партнеры» – сериал.
11:00 – Вести.
11:50 – «Тайны следствия» – сериал.
12:50 – Люблю, не могу!
13:50 – Дежурная часть.
14:00 – Вести.
14:50 – Международный конкурс детской песни «Новая волна – 2012».
16:05 – «Кровинушка» – сериал.
17:00 – Вести.
17:50 – «Земский доктор» – сериал.
20:00 – Вести.
20:30 – Спокойной ночи, малыши!
20:40 – Прямой эфир.
21:30 – Юрмала.
23:20 – «КОГДА ЦВЕТЕТ СИРЕНЬ» – х.ф.
01:15 – «ПАРА ГНЕДЫХ» – х.ф.

ПЯТЫЙ КАНАЛ.
06:00 – Сейчас.
06:10 – Момент истины.
07:00 – ЛОТ.
08:00 – Утро на «5».
10:00 – Сейчас.
10:30 – «НАД ТИССОЙ» – х.ф.
12:00 – Сейчас.
12:30 – «Государственная граница» – сериал.
18:00 – Место происшествия.
18:30 – Сейчас.
19:00 – Петербургское телевидение.
20:00 – «След» – сериал.
01:45 – «Государственная граница» – сериал.

КАНАЛ НТВ.
06:00 – НТВ утром.
08:05 – «Возвращение Мухтара» – сериал.
10:00 – Сегодня.
10:20 – Спасатели.
10:55 – До суда.
12:00 – Суд присяжных.
13:00 – Сегодня.
13:25 – Суд присяжных. Окончательный вердикт.
14:35 – Средь бела дня.
16:00 – Сегодня.
16:20 – Прокурорская проверка.
17:40 – Говорим и показываем.
19:00 – Сегодня.
19:30 – «АФРОІДИТЫ» – х.ф.
21:25 – «Дознаватель» – сериал.
22:25 – «Глухарь. Возвращение» – сериал.
01:25 – «БУДНИ И ПРАЗДНИКИ СЕРАФИМЫ ГЛЮКИНОЙ» – х.ф.

КАНАЛ СТС.
06:00 – «Моя прекрасная няня» – сериал.
07:00 – «Папины дочки» – сериал.
07:30 – «Что новенького, Скуби-Ду?» – м.ф.
08:00 – «Светофор» – сериал.
08:30 – «Молодожены» – сериал.
09:00 – 6 кадров.
09:30 – «Карамель» – сериал.
10:30 – «Без вины виноватая» – сериал.
12:20 – 6 кадров.
12:30 – «Молодожены» – сериал.
13:00 – «Восьмидесятые» – сериал.
13:30 – 6 кадров.
14:00 – «Воронины» – сериал.
15:00 – «ПОЛИЦЕЙСКИЙ ИЗ БЕВЕРЛИ-ХИЛЛЗ – 2» – х.ф.
16:55 – 6 кадров.

17:30 – Галилео.
18:30 – 6 кадров.
21:00 – Шоу «Уральских пельменей».
22:30 – «Даешь молодежь!» – сериал.
23:30 – Нереальная история.
00:00 – «Я ЛЮБЛЮ ТЕБЯ, ФИЛЛИП МОРРИС» – х.ф.
01:50 – «ЧУДЕСА НАУКИ» – х.ф.

ТНТ – САНКТ-ПЕТЕРБУРГ.
07:00 – Школа ремонта.
07:55 – «Зайцев + 1» – ситком.
08:30 – «V-визитеры» – сериал.
09:20 – «Бойцовские девки» – д.ф.
10:45 – м.ф.
13:25 – «Универ» – ситком.
14:00 – «Любовь на районе» – сериал.
14:30 – Дом-2. Lite.
16:00 – «ВОЗВРАЩЕНИЕ БЭТМЕНА» – х.ф.
18:30 – «Счастливы вместе» – сериал.
19:00 – «Интерны» – ситком.
19:30 – «Универ» – ситком.
20:00 – Битва экстрасенсов.
21:00 – Комеди-клаб.
22:00 – Наша Russia.
23:00 – Дом-2.
00:30 – «Любовь на районе» – сериал.
01:00 – «РОК-ЗВЕЗДА» – х.ф.
03:05 – «Живая мишень – 2» – сериал.

КАНАЛ «РОССИЯ-К».
06:30 – Евроньюс.
10:00 – Новости культуры.
10:20 – «Два капитана» – сериал.
12:40 – «Когда сталкиваются континенты» – д.ф.
03:35 – Важные вещи. Трость А. С. Пушкина.
13:55 – «Чудаки». Телеспектакль.
15:05 – «Храм детства Натальи Дуровой» – д.ф.
15:40 – Новости культуры СПб.
15:50 – «ДОРОГА НА БАЛИ» – х.ф.
17:25 – К 150-летию Клода Дебюсси. Избранные сочинения.
18:05 – «Удивительный мир Альбера Кана» – д.ф.
19:00 – Смехоностальгия.
19:30 – Новости культуры.
19:45 – Искатели. «Три капитана. Тайна реальных героев романа Каверина» – д.ф.
20:30 – «Два капитана» – сериал.
22:50 – Линия жизни. Руслан Киреев.
23:45 – Новости культуры.
00:05 – «ГЕНЕАЛОГИЯ ПРЕСТУПЛЕНИЯ» – х.ф.
01:55 – «Удивительный мир Альбера Кана» – док. сериал.
02:50 – «Дэвид Ливингстон» – д.ф.

КАНАЛ ТВ-3.
06:00 – Мультфильмы.
08:05 – «Говорящая с призраками» – сериал.
09:00 – Х-версии.
09:20 – «Странные явления: Я чувствую беду» – док. сериал.
10:00 – Параллельный мир.
11:00 – Неразгаданный мир.
12:00 – Городские легенды. «Москва. Очередь за чудом» – д.ф.
12:30 – Охотники за привидениями.
13:10 – «Касл» – сериал.
15:00 – «Загадки истории: Под толщей земли» – док. сериал.
16:00 – Мистические истории. Роковые подарки.
17:00 – Параллельный мир.
18:00 – Х-версии.
19:00 – «Первобытный страх» – д.ф.
21:00 – «КАТАКОМБЫ» – х.ф.
22:45 – «ПОДСТАВНОЕ ТЕЛО» – х.ф.
01:00 – Европейский покерный тур. Берлин.
02:00 – «Странные явления: Я чувствую беду» – док. сериал.
02:30 – «Черная метка» – сериал.
03:30 – «Быть человеком» – сериал.

КАНАЛ ТВ-ЦЕНТР.
06:00 – Настроение.
08:35 – «САМОЛЕТ УХОДИТ В 9» – х.ф.
10:20 – Петровка, 38.
10:35 – Врачи.
11:30 – События.
11:50 – «СОБАКА НА СЕНЕ» – х.ф.
14:30 – События.
14:45 – Деловая Москва.
15:10 – Петровка, 38.
15:30 – «Русские амазонки» – сериал.
16:30 – Клуб юмора.
17:30 – «Мечевы. Отец и сын» – д.ф.
18:00 – Мастерская здоровья.
18:25 – Выбирай.
18:45 – Миссия «Благая Весть».
19:50 – События.
20:15 – «Звездные папы» – д.ф.
21:55 – «Чисто английское убийство» – сериал.
23:50 – События.
00:10 – Таланты и поклонники. Олег Табаков.
01:40 – «СПИСОК КОНТАКТОВ» – х.ф.
03:40 – «Покоренный космос» – д.ф.

КАНАЛ «100ТВ».
07:00, 08:00 – Последние известия.
07:05, 07:35, 08:10, 08:35 – Однажды утром.
07:30, 08:30 – Последние известия. Спорт.
08:05 – Последние известия. Экономика.
09:00 – «СМОК И МАЛЫШ» – х.ф.
10:30 – Смеха ради.
11:00 – Последние известия.
11:10 – «МОЙ ДРУГ ИВАН ЛАПШИН» – х.ф.
13:00 – Последние известия.
13:10 – Мультпрограмма.
13:20 – «Жизнь как жизнь (Женские истории)» – сериал.
15:00 – Последние известия.
15:10 – Последние известия. Экономика.
15:20 – «Жизнь как жизнь (Женские истории)» – сериал.
16:55 – Последние известия. Обзор прессы.
17:00 – Последние известия.
17:15 – Хроника происшествий.
17:35 – «Комиссар Мегрэ» – сериал.
19:25 – Биржевая линия.
19:30 – Последние известия.
19:55 – Хроника происшествий.
20:00 – Джейми у себя дома.
20:30 – «Отпетые мошенники» – сериал.
22:30 – Последние известия. Отражение дня.
23:20 – С красной строки.
23:35 – Хроника происшествий.
00:00 – FM TV.
01:00 – FM TV: Трамвай-желание.
02:00 – Последние известия. Обзор блогов.
02:05 – «Отпетые мошенники» – сериал.
04:00 – Последние известия. Обзор прессы.
04:05 – «Жизнь как жизнь (Женские истории)» – сериал.
05:40 – Хроника происшествий.
06:00 – Последние известия. Обзор блогов.
06:05 – Смеха ради.
06:30 – Джейми у себя дома.

КАНАЛ «РОССИЯ-2».
05:00 – Все включено.
05:50 – Моя планета.
07:10 – Вести-спорт.
07:20 – Моя рыбалка.
07:45 – Все включено.
08:40 – Вести.ru.
09:00 – Вести-спорт.
09:10 – «ПЛАЧУЩИЙ УБИЙЦА» – х.ф.
11:05 – Наука 2.0. Мир идеальной памяти.
11:35 – Вести.ru. Пятница.
12:05 – Вести-спорт.
12:15 – Золото нации.
12:45 – Все включено.
13:30 – «ВЫСШАЯ СИЛА» – х.ф.
15:50 – Наука 2.0. Демография. Болезнь роста.
16:20 – Наука 2.0. Атомный краш-тест.
16:50 – Наука 2.0. Атомная альтернатива.
17:20 – Наука 2.0. Супермикроб.
17:50 – Вести-спорт.
18:00 – «БОЙ НАСМЕРТЬ» – х.ф.
20:00 – Смешанные единоборства. Международный турнир ProFC.
23:00 – Вести-спорт.
23:10 – «РОККИ» – х.ф.
01:25 – Вести.ru. Пятница.
01:55 – Вопрос времени. Андроид – робот разумный.

КАНАЛ «ЗВЕЗДА»
6.00 – Автомобили в погонах.
7.05 – За далью времени. Волонтёры.
7.40 – «Вечный зов» - х.ф.
9.00, 13.00, 16.00,18.00, 22.00 – Новости.
9.15 – «И на камнях растут деревья» - х.ф.
12.05 – «Застава Жилина» - сериал.
13.15 – Пора к врачу.
13.45 – 1001 тайна.
14.05 – Груздев клиник.
14.25 – «Вылет задерживается» - х.ф.
16.20 – «Комедия давно минувших дней» - х.ф.
18.30 – Пора к врачу.
18.50 – Будьте здоровы.
19.05 – Эстафета здоровья.
19.30 – «Вечный зов» - х.ф.
21.15 – «Последняя любовь Альберта Эйнштейна» - д.ф.
22.30 – «Живые и мёртвые» - х.ф.
2.20 – Тайны забытых побед. Проект Х.
3.10 – «Капкан» - сериал.

СУББОТА, 25 АВГУСТА

ПЕРВЫЙ КАНАЛ.
05:25 – «Феи. Потерянное сокровище» – м.ф.
06:00 – Новости.
06:10 – «Феи. Потерянное сокровище» – м.ф.
06:50 – «НЕЧАЯННАЯ ЛЮБОВЬ» – х.ф.
08:20 – Дисней-клуб: «Детеныши джунглей» – м.ф.
08:50 – «Смешарики. ПИН-код» – м.ф.
09:00 – Играй, гармонь любимая!
09:45 – Слово пастыря.
10:00 – Новости.
10:15 – Смак.
10:55 – «Маргарита Терехова. Кто много видел, мало плачет» – д.ф.
12:00 – Новости.
12:15 – «РАСПИСАНИЕ НА ПОСЛЕЗАВТРА» – х.ф.
13:50 – Поединки. «Две жизни полковника Рыбкиной» – д.ф.
15:55 – «V ЦЕНТУРИЯ: В ПОИСКАХ ЗАЧАРОВАННЫХ СОКРОВИЩ» – х.ф.
18:00 – Вечерние новости (с субтитрами).
18:20 – «Желаю Вам…». К юбилею Роберта Рождественского. Концерт.
20:00 – Кто хочет стать миллионером?
21:00 – Время.
21:20 – «СОЛО НА САКСОФОНЕ» – х.ф.
23:20 – Красная звезда.
00:30 – «ГЕНСБУР. ЛЮБОВЬ ХУЛИГАНА» – х.ф.
03:00 – «НА КРАЮ РАЯ» – х.ф.

КАНАЛ «РОССИЯ-1».
04:50 – «АЭЛИТА, НЕ ПРИСТАВАЙ К МУЖЧИНАМ» – х.ф.
06:35 – Сельское утро.
07:05 – Диалоги о животных.
08:00 – Вести.
08:20 – Военная программа.
08:45 – Танцующая планета. Куба.
09:30 – Городок.
10:05 – Из варяг в Ладогу.
10:30 – Балтийские ворота России.
11:00 – Вести.
11:20 – Дежурная часть.
11:55 – «СЮРПРИЗ» – х.ф.
14:00 – Вести.
14:30 – Международный конкурс детской песни «Новая волна – 2012».
15:55 – Субботний вечер.
17:55 – Десять миллионов.
19:00 – «ЗНАХАРКА» – х.ф.
20:00 – Вести.
20:30 – «ЗНАХАРКА» – х.ф.
23:30 – Девчата.
00:05 – «ПИТЕРСКИЕ КАНИКУЛЫ» – х.ф.
03:10 – «ФАЛЬШИВАЯ ЛИЧИНА» – х.ф.

ПЯТЫЙ КАНАЛ.
07:00 – ЛОТ: Дом культуры; Атмосфера; Сделано в области; Специалист в области; Прогноз погоды.
08:00 – «Илья Муромец», «Следствие ведут колобки», «Чиполлино», «Боцман и попугай» – м.ф.
10:00 – Сейчас.
10:10 – «След» – сериал.
18:30 – Сейчас.
19:00 – «Правда жизни» – спецрепортаж.
19:30 – «Убойная сила» – сериал.
23:25 – «Пуля-дура. Изумрудное дело агента» – сериал.
01:10 – «Дом Саддама» – сериал.
03:30 – «Дюна» – сериал.

КАНАЛ НТВ.
06:05 – «Супруги» – сериал.
08:00 – Сегодня.
08:15 – Лотерея «Золотой ключ».
08:45 – «Золушка» – м.ф.
09:05 – Развод по-русски.
10:00 – Сегодня.
10:20 – Главная дорога.
10:55 – Кулинарный поединок.
12:00 – Квартирный вопрос.
13:00 – Сегодня.
13:25 – «Дорожный патруль» – сериал.
15:15 – Следствие вели…
16:15 – Прокурорская проверка.
17:20 – Очная ставка.
18:30 – Профессия – репортер.
19:00 – Сегодня.
19:25 – Луч света.
19:55 – Самые громкие русские сенсации.
21:55 – Ты не поверишь!
22:50 – «Важняк. Охота на «крутых» деток» – сериал.
00:40 – «Дорожный патруль» – сериал.
02:35 – «Кремлевские похороны» – док. сериал.
03:35 – «Холм одного дерева» – сериал.

КАНАЛ СТС.
06:00 – «Мумия. В поисках потерянных свитков» – м.ф.
07:10 – «Ну, погоди!» – м.ф.
08:30 – «Пинки, Элмайра и Брейн» – м.ф.
09:00 – «Болто-2. В поисках волка» – м.ф.
10:20 – «Том и Джерри» – м.ф.
11:00 – Это мой ребенок!
12:00 – «Земля до начала времен» – м.ф.
13:15 – «Том и Джерри» – м.ф.
14:00 – «Светофор» – сериал.
16:00 – 6 кадров.
19:10 – «Принц Египта» – м.ф.
21:00 – «БЕТХОВЕН» – х.ф.
22:40 – Шоу «Уральских пельменей». Лучшее.
03:40 – «ВСЕ ПУТЕМ» – х.ф.
01:30 – «БОЛЬШОЙ ЛЕБОВСКИ» – х.ф.

ТНТ – САНКТ-ПЕТЕРБУРГ.
07:00 – Школа ремонта.
07:55 – «Зайцев + 1» – ситком.
08:20 – «Женская лига: парни, деньги и любовь» – сериал.
09:00 – Здоровый Петербург.
10:00 – Школа ремонта.
11:00 – Два с половиной повара.
11:30 – Дурнушек.net.
12:30 – Comedy Woman.
13:30 – Комеди-клаб.
14:30 – Битва экстрасенсов.
15:30 – «Счастливы вместе» – сериал.
17:30 – СуперИнтуиция.
18:30 – Comedy Woman.
19:30 – Комеди-клаб. Лучшее.
20:00 – «ДОБРО ПОЖАЛОВАТЬ В РАЙ!» – х.ф.
22:05 – Комеди-клаб.
23:00 – Дом-2. Город любви.
00:00 – Дом-2. После заката. Спецвключение.
00:30 – «ПОЛИЦЕЙСКАЯ АКАДЕМИЯ – 5» – х.ф.
02:15 – Дом-2. Город любви.
03:15 – «ДОБРО ПОЖАЛОВАТЬ В РАЙ!» – х.ф.
05:25 – «Саша + Маша» – сериал.
06:00 – «Приключения Джимми Нейтрона, мальчика-гения» – м.ф.

КАНАЛ «РОССИЯ-К».
06:30 – Евроньюс.
10:00 – Человек перед Богом. Праздники.
10:35 – «ОТЕЛЛО» – х.ф.
12:20 – «Жизнь Дездемоны. Ирина Скобцева» – д.ф.
13:05 – Красуйся, град Петров! Зодчий Альфред Парланд.
13:30 – «Дядюшка Ау», «Дядюшка Ау в городе», «Ошибка дядюшки Ау», «Прекрасная лягушка» – м.ф.
14:40 – Петербургские встречи.
15:10 – Александр Ширвиндт и Вера Васильева в спектакле Театра сатиры «Орнифль». Режиссер С. Арцибашев.
17:15 – «Тайные ритуалы» – д.ф.
18:05 – Больше, чем любовь. Михаил Ульянов и Алла Парфаньяк.
18:45 – Романтика романса. Лидии Руслановой посвящается.
19:40 – Линия жизни. Юбилей Маргариты Тереховой.
20:30 – «СОБАКА НА СЕНЕ» – х.ф.
22:40 – Величайшее шоу на земле. Людвиг ван Бетховен.
23:35 – «Я, ФРАНСУА ВИЙОН, ВОР, УБИЙЦА, ПОЭТ…» – х.ф.
01:05 – Эмир Кустурица и No Smoking Orchestra. Концерт в Сочи.
01:55 – «Тайные ритуалы» – д.ф.
02:50 – «Нефертити» – д.ф.

КАНАЛ ТВ-3.
06:00 – Мультфильмы.
07:30 – «АКВАНАВТЫ» – х.ф.
09:15 – «ЕГО ЗВАЛИ РОБЕРТ» – х.ф.
11:00 – «КАНИКУЛЫ» – х.ф.
13:00 – «ЕВРОПЕЙСКИЕ КАНИКУЛЫ ПРИДУРКОВ» – х.ф.
15:00 – «КОСМИЧЕСКИЕ ЯЙЦА» – х.ф.
17:00 – «ЛЕПРЕКОН» – х.ф.
19:00 – «ГОДЗИЛЛА» – х.ф.
21:45 – «ПЕЩЕРА» – х.ф.
23:45 – «КАТАКОМБЫ» – х.ф.
01:45 – «ПОДСТАВНОЕ ТЕЛО» – х.ф.
04:00 – «КАНИКУЛЫ» – х.ф.

КАНАЛ ТВ-ЦЕНТР.
05:45 – Марш-бросок.
06:20 – «ЗВОНЯТ, ОТКРОЙТЕ ДВЕРЬ!» – х.ф.
07:40 – АБВГДейка.
08:05 – День аиста.
08:30 – Православная энциклопедия.
09:00 – Живая природа. «Кобра – королева змей» – д.ф.
09:45 – «Мойдодыр» – м.ф.
10:05 – «САМЫЙ СИЛЬНЫЙ» – х.ф.
11:30 – События.
11:45 – «Точное столичное» – спецрепортаж.
12:05 – Сто вопросов взрослому. Николай Цискаридзе.
12:45 – «ВОКЗАЛ ДЛЯ ДВОИХ» – х.ф.
15:30 – «ФАНТОМАС ПРОТИВ СКОТЛАНД-ЯРДА» – х.ф.
17:30 – События.
17:45 – Петровка, 38.
18:00 – Миссия «Благая Весть».
19:00 – События.
19:05 – «ТОЛЬКО ВПЕРЕД!» – х.ф.
21:00 – События.
21:20 – «Мисс Марпл Агаты Кристи» – сериал.
23:20 – События.
23:40 – «В ОСАДЕ – 2» – х.ф.
01:35 – «НА СВЕТЕ ЖИВУТ ДОБРЫЕ И ХОРОШИЕ ЛЮДИ» – х.ф.

КАНАЛ «100ТВ».
07:00 – Мультпрограмма.
07:30 – «ДЕТИ КАПИТАНА ГРАНТА» – х.ф.
09:00 – «Приключения швейцарской семьи Робинзонов» – сериал.
09:30 – «Семейка Адамсов» – сериал.
11:00 – Последние известия.
11:10 – «КОГДА Я СТАНУ ВЕЛИКАНОМ» – х.ф.
12:45 – Мультпрограмма.
13:00 – Последние известия.
13:10 – «Древние Олимпиады» – д.ф.

ВОСКРЕСЕНЬЕ, 26 АВГУСТА

ПЕРВЫЙ КАНАЛ.
06:00 – Новости.
06:10 – «СЛУЧАЙ В КВАДРАТЕ 36-80» – х.ф.
07:45 – Армейский магазин.
08:20 – Дисней-клуб: «Тимон и Пумба» – м.ф.
08:40 – «Смешарики. ПИН-код» – м.ф.
08:55 – Здоровье.
10:00 – Новости (с субтитрами).
10:15 – Непутевые заметки.
10:35 – Пока все дома.
11:25 – Фазенда.
12:00 – Новости (с субтитрами).
12:15 – «Ирина Скобцева. Знаки судьбы» – д.ф.
13:20 – «СЕРЕЖА» – х.ф.
14:50 – «РОЗЫГРЫШ!» – х.ф.
16:30 – «Последняя ночь «Титаника» – д.ф.
17:20 – «ТИТАНИК» – х.ф.
21:00 – Время.
21:20 – Большая разница. Лучшее.
22:20 – «АНОНИМ» – х.ф.
00:50 – «МОРСКОЙ ПЕХОТИНЕЦ» – х.ф.
02:20 – «ЗАТУРА» – х.ф.
04:20 – Хочу знать.

КАНАЛ «РОССИЯ-1».
05:10 – «ХОЛОДНОЕ ЛЕТО ПЯТЬДЕСЯТ ТРЕТЬЕГО…» – х.ф.
07:20 – Вся Россия.
07:30 – Сам себе режиссер.
08:20 – Смехопанорама.
08:50 – Утренняя почта.
09:30 – Сто к одному.
10:20 – Вести-Санкт-Петербург. События недели.
11:00 – Вести.
11:10 – «ГАРРИ ПОТТЕР И УЗНИК АЗКАБАНА» – х.ф.
14:00 – Вести.
14:20 – Вести-Санкт-Петербург.
14:30 – Международный конкурс детской песни «Новая волна – 2012».
15:55 – Смеяться разрешается.
18:00 – «ДОМРАБОТНИЦА» – х.ф.
20:00 – Вести.
20:30 – «ЖЕНА ШТИРЛИЦА» – х.ф.
22:30 – «ЛЕТОМ Я ПРЕДПОЧИТАЮ СВАДЬБУ» – х.ф.
00:20 – «ЖИЗНЬ ВЗАЙМЫ» – х.ф.
02:25 – «С ПОЧЕСТЯМИ» – х.ф.

ПЯТЫЙ КАНАЛ.
07:00 – «Суперстая» – д.ф.
07:00 – ЛОТ: Вестник православия; Специалист в области; Эхо недели; Прогноз погоды.
08:00 – «Осторожно, обезьянки», «Обезьянки и грабители», «Как обезьянки обедали», «Возвращение блудного попугая», «Дикие лебеди» – м.ф.
10:00 – Сейчас.
10:10 – «Звезды «Дорожного радио». Концерт.
11:25 – «Детективы» – сериал.
17:30 – Место происшествия. О главном.
18:30 – Главное.
19:30 – «Убойная сила» – сериал.
23:25 – «Пуля-дура. Изумрудное дело агента» – сериал.
01:00 – «Дом Саддама» – сериал.

КАНАЛ НТВ.
06:10 – «Супруги» – сериал.
08:00 – Сегодня.
08:15 – Лотерея «Русское лото».
08:45 – Их нравы.
09:25 – Едим дома!
10:00 – Сегодня.
10:20 – Первая передача.
10:55 – Развод по-русски.
12:00 – Дачный ответ.
13:00 – Сегодня.
13:20 – Футбол. «Локомотив» – «Динамо».
15:25 – Своя игра.
16:15 – Прокурорская проверка.
17:20 – И снова здравствуйте!
18:30 – Профессия – репортер.
19:00 – Сегодня.
19:25 – Чистосердечное признание.
21:55 – Тайный шоу-бизнес.
22:55 – «Важняк. Бомба для журналиста» – сериал.
00:50 – «Дорожный патруль» – сериал.

КАНАЛ СТС.
06:00 – «Ох уж эти детки! – 2» – м.ф.
07:20 – «Веселая карусель» – м.ф.
08:30 – «Пинки, Элмайра и Брейн» – м.ф.
09:00 – «Болто-3. Крылья перемен» – м.ф.
10:25 – «Том и Джерри» – м.ф.
10:50 – «Лило и Стич – 2» – м.ф.
12:00 – Снимите это немедленно!
13:00 – «БЕТХОВЕН» – х.ф.
14:40 – «Лерой и Стич» – м.ф.
16:00 – 6 кадров.
16:30 – «Принц Египта» – м.ф.
18:20 – 6 кадров.
19:30 – Шоу «Уральских пельменей».
21:00 – «БЕТХОВЕН-2» – х.ф.
22:40 – Шоу «Уральских пельменей». Лучшее.
23:40 – «ТАЙНЫ ПРОШЛОГО» – х.ф.
01:30 – «СЛАДКАЯ СВОБОДА» – х.ф.

ТНТ – САНКТ-ПЕТЕРБУРГ.
07:00 – «Губка Боб Квадратные штаны» – м.ф.
07:25 – Школа ремонта.
08:20 – «Женская лига: парни, деньги и любовь» – сериал.
08:55 – Лотерея «Лото-спорт-супер».
09:00 – Лотерея «Золотая рыбка».
09:05 – Здоровый Петербург.
09:40 – Сделай шаг.
09:50 – Первая Национальная лотерея.
10:00 – Школа ремонта.
11:00 – Открытая кухня.
11:30 – «Женская лига: парни, деньги и любовь» – сериал.
12:00 – «В погоне за славой» – д.ф.
13:00 – Перезагрузка.
14:00 – СуперИнтуиция.
15:00 – «Интерны» – ситком.
17:00 – «ТРИ МЕТРА НАД УРОВНЕМ НЕБА» – х.ф.
19:30 – Комеди-клаб. Лучшее.
20:00 – «ТРИ МЕТРА НАД УРОВНЕМ НЕБА: Я ТЕБЯ ХОЧУ» – х.ф.
22:30 – Комеди-клаб. Лучшее.
23:00 – Дом-2.
00:30 – «ПОЛИЦЕЙСКАЯ АКАДЕМИЯ – 6» – х.ф.
02:10 – Дом-2. Город любви.
03:10 – Школа ремонта.

КАНАЛ «РОССИЯ-К».
06:30 – Евроньюс.
10:00 – Обыкновенный концерт с Эдуардом Эфировым.
10:35 – «ДАЧНИКИ» – х.ф.
12:15 – Легенды мирового кино. Борис Бабочкин.
12:40 – «БЕЗ СЕМЬИ» – х.ф.
15:20 – Пряничный домик. Дудки-калюки и флейты-пыжатки.
15:45 – «Дикая природа Сардинии» – д.ф.
16:30 – К 100-летию балерины. «Наталия Дудинская. Богиня танца» – д.ф.
17:10 – Фестиваль звезд мирового балета «Dance Open». Гала-концерт в честь Наталии Дудинской.
18:50 – «Путешествие из центра Земли. Индонезия» – док. сериал.
19:40 – Линия жизни. Вспоминая Ию Савину.
20:30 – «ДАМА С СОБАЧКОЙ» – х.ф.
22:00 – «И друзей созову… Булат Окуджава». Вечер-посвящение в Концертном зале им. П. И. Чайковского.
23:00 – Особый взгляд. Кино нового тысячелетия. «Я КИБОРГ, НО ЭТО НОРМАЛЬНО» – х.ф.
00:55 – Джем-5. Нина Симон.

КАНАЛ ТВ-3.
06:00 – Мультфильмы.
08:30 – «АЛЫЕ ПАРУСА» – х.ф.
10:15 – «ПЛАНЕТА БУРЬ» – х.ф.
12:00 – «ЛЕПРЕКОН» – х.ф.
14:00 – «Первобытный страх» – д.ф.
16:00 – Х-версии. Другие новости.
17:00 – «ПЕЩЕРА» – х.ф.
19:00 – «КОПИ ЦАРЯ СОЛОМОНА» – х.ф.
22:30 – «ГОДЗИЛЛА» – х.ф.
01:15 – «КОСМИЧЕСКИЕ ЯЙЦА» – х.ф.

КАНАЛ ТВ-ЦЕНТР.
05:10 – Крестьянская застава.
05:45 – «ДОРОГА К МОРЮ» – х.ф.
07:00 – «САМЫЙ СИЛЬНЫЙ» – х.ф.
08:25 – Фактор жизни.
09:00 – Живая природа. «Акулий риф» – д.ф.
09:45 – Барышня и кулинар.
10:15 – «КОЛЬЕ ШАРЛОТТЫ» – х.ф.
11:30 – События.
11:45 – «КОЛЬЕ ШАРЛОТТЫ» – х.ф.
14:30 – События.
14:50 – Приглашает Борис Ноткин. Гарик Сукачев.
15:25 – Миссия «Благая Весть».
16:15 – Песни лета от «Радио Дача».
17:15 – «Саквояж со светлым будущим» – сериал.
21:00 – События.
21:20 – «Чисто английский детектив. Инспектор Льюис» – сериал.
23:15 – События.
23:35 – «БОЕЦ» – х.ф.
01:45 – «САМОЛЕТ УХОДИТ В 9» – х.ф.

КАНАЛ «100ТВ».
07:05 – Мультпрограмма.
07:35 – «КОМЕДИЯ ДАВНО МИНУВШИХ ДНЕЙ» – х.ф.
09:05 – «Приключения швейцарской семьи Робинзонов» – сериал.
10:05 – «Семейка Адамсов» – сериал.
11:10 – АРТ ТВ.
13:00 – Последние известия.
13:10 – «РАЗ НА РАЗ НЕ ПРИХОДИТСЯ» – х.ф.
14:30 – Смеха ради.
15:15 – «ЧЕЛОВЕК С БУЛЬВАРА КАПУЦИНОВ» – х.ф.
17:15 – Мультпрограмма.
17:35 – «ТОТ САМЫЙ МЮНХГАУЗЕН» – х.ф.
20:15 – «МИМИНО» – х.ф.
22:00 – Голевой момент.
22:45 – «Луна» – д.ф.
00:00 – FM TV: Точка зрения.
01:00 – FM TV: Трамвай-желание.
02:00 – «ЧЕЛОВЕК С БУЛЬВАРА КАПУЦИНОВ» – х.ф.
03:35 – «ТОТ САМЫЙ МЮНХГАУЗЕН» – х.ф.

КАНАЛ «РОССИЯ-2».
05:00 – Моя планета.
06:05 – Происхождение смеха.
07:00 – Вести-спорт.
07:10 – Моя планета.
08:10 – Моя рыбалка.
08:35 – Рейтинг Тимофея Баженова. Человек для опытов.
09:05 – Вести-спорт.
09:20 – Страна спортивная.
09:45 – «УЛЬТРАФИОЛЕТ» – х.ф.
11:25 – АвтоВести.
11:45 – Мотоспорт. Чемпионат мира по супербайку. Прямая трансляция.
16:25 – Хоккей. Кубок мира среди молодежных команд. Финал.
18:40 – Вести-спорт.
18:55 – Футбол. «Ливерпуль» – «Манчестер Сити».
20:55 – Футбол.ru.
21:45 – Картавый футбол.
22:00 – Вести-спорт.
22:10 – Летний биатлон. «Гонка в городе».
23:20 – «ВЫКУП» – х.ф.
01:05 – Вести-спорт.
01:15 – Моя планета.

КАНАЛ «ЗВЕЗДА»
6.00 – «Вылет задерживается» - х.ф.
7.30 – «Огонь, вода и… медные трубы» - х.ф.
9.00 – Телемаркет.
9.10 – Пора к врачу.
9.40 – Мастерская здоровья.
10.00 – Военный совет.
10.20 – «Последняя любовь Альберта Эйнштейна» - д.ф.
11.05 – «Живые и мёртвые» - х.ф.
13.00, 18.00 – Новости.
13.15 – «Живые и мёртвые» - х.ф. Окончание.
15.10 – «Непобедимые» - х.ф.
16.45 – Пора к врачу.
17.00 – PRO здоровье.
17.20 – Пора к врачу.
17.35 – Мастерская здоровья.
17.50 – Телемаркет.
18.15 – «Родина ждёт» - сериал.
0.20 – «Мелодия на два голоса» - х.ф.
3.10 – «Доживём до понедельника» - х.ф.
5.15 – Невидимый фронт.

Федеральная образовательная компания «Профакадемия»
приглашает на конкурсной основе
руководителя и зам.руководителя
филиала в вашем городе.
Требования: от 30 лет, образование высшее или среднее специальное.
Обязанности: подбор преподавательских кадров, заключение договоров со слушателями, организация учебного процесса, поиск аренды, изучение конкурентной среды, вопрос лицензирования.
e-mail: *postmaster@initeh.izhnet.ru*
Резюме по факсу: **(3412) 90-12-12.**
Тел.для справок: **(3412) 90-12-12, 8-912-449-80-14**
Татьяна Анатольевна

В ТВ программе возможны изменения.

УЛИЦА БЕРЕГОВАЯ

Название у этой улицы очень даже интересное. Раз Береговая, то должна быть и речка. Так и есть. Улица идёт по берегу реки Кушелка, которая раньше была всеми очень любима. В ней и купались, и рыбу ловили, приходили целыми семьями в выходные дни, чтобы позагорать на травке, да и просто отдохнуть у воды. Теперь же от речки больше хлопот. Весной разливается так буйно, что затапливает огороды, «забирается» в подпол дома, а купаться отваживаются только смельчаки. Кушелка сильно загрязнена и тем самым очень опасна для этих целей. И, несмотря на это, её всё равно любят, и некоторые даже щучек ловят. Здесь не один уже год подряд разводят потомство дикие утки, которые остаются зимовать.

«И эта улица родная для всех нас стала дорога»

К сожалению, в день посещения этой улицы, мне не довелось повстречаться и поговорить с самой старейшей её жительницей Тамарой Ивановной Мартыновой, она отсутствовала. Зато верный пес исправно нёс свою службу и грозно лаял на непрошенных гостей.

В доме № 9 живут Борис Георгиевич и Галина Михайловна Галкины (ранее она была Дмитриева). Борис Георгиевич, можно сказать, вырос на Береговой, хотя родился в Кашпире, откуда вернулись его родители после эвакуации. Отец его родом из Савиновщины, а мать – из Замошья (Лучки). Когда поженились, жили в Савиновщине. Но всему помешала война, спутала все карты.

- После войны, когда возвратилась наша семья в Сланцы, - вспоминает Б.Г.Галкин, - у меня ещё и сестра была, то поселились в бараке на первой шахте. Отцу выделили жильё, потому что он пошёл работать на шахту, а мать была домохозяйкой, за нами присматривала. Шёл 1951 год. Всем от шахты стали давать участки для строительства домов. Родители купили на Береговой старый засыпной дощатый домишко. Хотели потом построиться. Со стройматериалами было сложно, каждый доставал, где мог. Отсюда я ходил в школу. Помню, что, когда сестра замуж выходила, только свадьбу успели сыграть, дом и рухнул. Мы его с отцом разобрали, он лес выписал, и стали мы с ним строить новые хоромы. Обустраивались и соседи, все мы жили дружно. Жизнь просто кипела. В посёлке шахты № 1 было 3 магазина, клуб, библиотека, столовая, общежитие и потом даже цех открылся по производству карамели на палочках. Шахта была передовой, работала на полную мощность. Но я шахтёром не стал, выучился на водителя. Возил на самосвале грузы, работал на машинах всех марок. Дорогу на Береговой отсыпали щебенкой сами, не ждали, что кто-то придет и сделает это за нас».

Наш разговор поддержала и Галина Михайловна. Она отложила все дела на своем большом приусадебном участке, хотя там надо было и грядки полоть, и клубнику пересаживать, и смородину собирать. А ещё в гости приехала дочь Ольга из Санкт-Петербурга с тремя ребятишками.

«Моя семья раньше жила на улице Красноармейской, там стоял только наш один дом, а неподалёку в лесу обосновался цыганский табор, - стала рассказывать Г.М.Галкина. Мы, дети, общались, ходили друг к другу в гости. И хоть говорят, что цыгане могут и стащить, что плохо лежит, ничего они у нас не брали, жили дружно, не ссорились. Все жители первой шахты держали коров, поросят, кур, у нас даже гуси были.

Молодёжи у нас было много, а детей ещё больше. Играли в городки, прятки, лапту, вышибалы, волейбол. Каждый вечер собирались у двухэтажного бревенчатого дома на улице Олега Кошевого, и весело проводили время, но никто не хулиганил. Здесь, на Береговой, сейчас почти никого из старожил и не осталось, только Тамара Ивановна Мартынова и Мария Васильевна Павлова, остальные ушли в мир иной. Их дома уже по несколько раз продавались, сейчас некоторые жильцы ремонтные работы ведут». В дом забежал мальчуган, а за ним ещё один, как 2 капли воды похож на первого. Это близнецы, внучата Галины Михайловны. Выходим все вместе в сад. Там ещё один малыш присоединился, пока его мама смородину собирала. Решили сфотографироваться на память. Что и было сделано. Спрашиваю Галину Михайловну про Кушелку, она у них прямо за изгородью протекает. «Грязная нынче стала речка. А раньше в ней всё время купались, теперь не залезешь в неё, очень много хлама, да и обмелела совсем. Но весной разливается, половину огорода затапливает, просто кошмар какой-то, будто кто-то внезапно сброс воды сделал. Яблони в саду у нас старые, ещё родители мужа их сажали, колодец тоже рыл его отец – Георгий Николаевич, мастеровой и трудолюбивый был человек, всё умел. К нам за водой приходят и соседи, потому что она вкусная, прохладная, прямо родниковая».

Больше не смею отнимать время в такую горячую пору у хозяйки, прощаюсь и иду к дому Марии Васильевны Михайловой. А вот и она выходит на крыльцо своего дома. Во дворе чисто, из колодца цветут розовые розы. В будке лежит собака, но наблюдает за мной внимательно.

- Вы не бойтесь, - говорит М.В.Павлова, - проходите, она коротко привязана.

Узнав, что я из редакции газеты, тут же сообщает, что «Знамя труда» выписывает с тех пор, как приехала в Сланцы. Мы сразу же с ней находим общие темы, она ведёт меня к другой калитке, которая выходит прямо к речке и показывает целую стаю диких уток. Увидев хозяйку, они сразу же подплыли к ней (нисколько не боятся), а она стала кормить их батоном.

– Утки прямо в огород ко мне заходят, их здесь на Кушелке 3 стаи живёт. Вначале с выводком подплывали, убедились, что я им вреда не причиняю, а только кормлю, стали к рукам приучаться. Теперь все выросли, где малыши, где взрослые уже и не понять. Под моей опекой ещё куры и собака. С большим хозяйством не справиться, мне и так во всём помогают дочь Татьяна и зять Олег. Вот нынче он забор хороший поставил, а дочка в огороде так прополола, что ни одного сорняка нет. Они живут на Первомайке, но своего огорода у них нет, моим пользуются, всем хватает. Живем мирно, делить нечего.

- Мария Васильевна, Вы сказали, что родом из Калужской области, а как в Сланцы попали? – задаю ей вопрос.

- Жили мы в колхозе, тяжелый там был труд, наработались от души. Я вон с 13 лет наравне со взрослыми в поле выходила косить. Потом замуж вышла, двое ребятишек народилось. Как-то раз сели мы с мужем, поговорили и решили отсюда побыстрее уехать, чтобы детей та же участь не застала. Купили на Береговой времянку и стали рядом дом из кирпича строить. Муж был отличным плотником, а не умел кирпичную кладку делать, пришлось нанимать каменщиков. Как только стены были готовы, всё остальное он сделал сам. Жила я с Иваном, и впрямь как за каменной стеной, надежный был человек. Мы с ним на стройке раньше трудились. В детский сад детишек было не устроить, так я с собой их брала на работу. Однажды на стройку приехал Дятченко, увидел грязных ребятишек, выспросил, чьи они, нашёл меня и после разговора дал записку, чтобы место для них в детском саду нашли. Так и пристроила я детей.

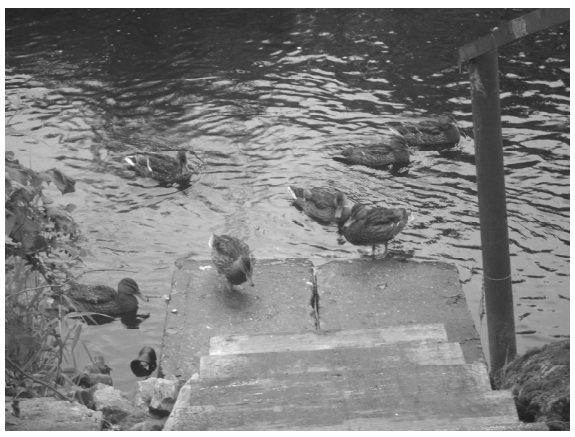

Приехали мы в Сланцы в 1946 году. На нашей улице Береговой уже домики стояли, правда, почти все деревянные. Жили мы с соседями дружно, вместе ходили в кино, праздники отмечали, теперь каждый за своим забором. Да и старожил не осталось, почти все приезжие, которые отстраивают старые строения. Мы свой дом несколько лет возводили. Хотели даже баньку срубить, но потом я мужа отговорила, зачем речку загрязнять, хотя сейчас она и так вся захламлена. Весной зять немного почистил дно с нашей стороны, а с другой уже кусты наступают. Хлопот в доме много, газ у нас привозной, дрова покупаем, сейчас они дорогие, но всё равно запас на зиму надо делать. Воду в колодце берём, его тоже сами рыли. Стараемся как-то и обходить участок, цветы сажаем. Мне внучка розу подарила, я её у колодца посадила, сейчас она прямо сердце радует. Мне здесь нравится, и ни на что я свой домик не променяю. Здесь каждый сантиметр земли помнит мои руки, как же я её оставлю. Улица стала для меня родной, так же, наверное, как и для всех, кто на ней живет.

В.ГОРДЕЕВА.

ЕГЭ сдали все сланцевские выпускники

Четвертый год выпускники средних общеобразовательных учреждений все экзамены сдают только в форме ЕГЭ. О том, как сдали единый государственный экзамен сланцевские выпускники в нынешнем году, мы попросили рассказать начальника отдела по работе с образовательными учреждениями комитета образования администрации Сланцевского муниципального района Р.Г.ВАСИЛЬЧЕНКО.

- Раиса Григорьевна, как Вы оцениваете итоги ЕГЭ нынешнего года?

- Надо отметить, что сдача единого государственного экзамена в Сланцевском районе прошла организованно, с соблюдением всех требований и инструкций. В прошлом году в ЕГЭ участвовали только городские школы, так как в Загривской и Старопольской средних общеобразовательных школах выпускных классов не было. В 2012 году ЕГЭ сдавали 153 выпускника всех средних школ района, из них 2 выпускника – очно-заочной формы обучения. Решена главная задача – все 153 выпускника преодолели минимальный порог баллов по обязательным предметам – русскому языку и математике – и получили аттестаты о среднем образовании.

Второй значимый итог – увеличение выпускников, награждённых медалями: в 2011 году их было 9, в нынешнем – 11, причем число золотых медалистов выросло вдвое – их 8.

- Каковы результаты ЕГЭ по обязательным предметам – русскому языку и математике?

- Все выпускники преодолели минимальный порог баллов по русскому языку. Средний балл по району по этому предмету по сравнению с прошлым годом незначительно повысился – с 62,77 до 63,73, но по-прежнему ниже среднеобластного показателя, который составил 64,38 балла.

Высокие результаты ЕГЭ по русскому языку показали выпускники школы № 1: здесь средний балл равен 70,5, что значительно выше районного и областного показателей. Повышены по сравнению с прошлым годом собственные результаты сдачи ЕГЭ по русскому языку в школах № 3 и № 2: средний балл составил соответственно 62,9 и 62.52. К сожалению, значительно снизился по сравнению с 2011 годом показатель среднего балла в школе № 6 – он равен 58,1.

По математике результаты более скромные: хотя минимальный порог баллов по этому предмету преодолели все выпускники, но повторно ЕГЭ сдавали, как и в 2011 году, 8 выпускников: причем, половина из них – выпускники школы № 2. Значительно снизился районный показатель по сравнению с прошлым годом – с 45,99 до 43,5, ниже он и среднеобластного показателя, составляющего 45,67. Только в школе № 1 результаты сдачи ЕГЭ выше районного и областного показателей. Значительно снизился средний балл по сравнению с 2011 годом в школах № 2 и № 6.

- Раиса Григорьевна, насколько успешно выпускники сдали экзамены по предметам по выбору?

- По четырём предметам – по биологии, физике, истории России и обществознанию – результаты выше областных. В лидерах вновь школа № 1: почти по всем предметам по выбору показатель выше районного и областного.

Средний балл по биологии в этой школе 67,4 – (районный показатель 57,48, областной – 56,83); по химии – 66,33 (районный показатель – 61,4, среднеобластной – 62,23); по обществознанию – 62,56 (районный показатель – 58,8, среднеобластной – 57,44); по физике – 56,54 (районный показатель – 54,8, среднеобластной – 49,5); по истории России – 63,8 (среднеобластной показатель – 56,72, районный – 58,4); по информатике – 76,8 (районный показатель – 62,9, среднеобластной – 69,36); по географии – 73 (районный показатель – 61, среднеобластной – 62,02). Только по литературе выпускники школы № 1 показали результаты ниже районного и областного показателей. По этому предмету самый высокий результат в школе № 6 – средний балл составил 67 (районный показатель – 60,2, среднеобластной – 62,81).

Есть успехи по ряду предметов и в других школах: выше районного показателя результаты сдачи ЕГЭ по обществознанию и по истории России в школах № 3 и № 2. В школе № 3 выше районного средний балл по физике, а в школе № 2 обеспечен самый высокий результат по химии – 68,25, что значительно выше районного и областного показателей.

Вместе с тем, есть выпускники, не преодолевшие минимального порога баллов по обществознанию и физике. Это свидетельствует о том, что не всегда выпускники осознанно подходят к выбору предметов для прохождения итоговой аттестации.

- Раиса Григорьевна, результаты ЕГЭ подтвердили высокое качество знаний выпускников-медалистов?

- Несомненно, и золотые, и серебряные медалисты очень достойно сдали ЕГЭ, подтвердив высокое качество знаний.

Желаю всем выпускникам реализовать намеченные планы, поступить в выбранные вузы.

А педагогическим коллективам в преддверии нового учебного года хочется пожелать совершенствовать опыт деятельности всех участников образовательного процесса по подготовке к проведению государственной итоговой аттестации и повышению результатов единого государственного экзамена.

Лучшие бойцы трудовой бригады

2 августа завершила работу трудовая бригада Губернаторского молодёжного отряда, действовавшая на базе Городского Дома культуры. В течение месяца двадцать подростков в возрасте от 14 до 18 лет убирали мусор на берегах реки, подрезали кустарник на улицах Ленина и Кирова. Трудились они в первой половине дня, а остальное время было посвящено интересному отдыху.

Главный итог работы трудовой бригады – 111 куб.метров собранного мусора. На торжественном закрытии лагеря были отмечены самые активные бойцы трудового лагеря. «В течение смены ежедневно оценивался по 5-балльной шкале вклад каждого члена бригады, - сказала мастер Наталья Шавло. – Для оценки брались три основных критерия: труд – выполнение дневного задания, добросовестность в работе; дисциплина и участие в культурно-массовых мероприятиях. Баллы выставляла совещательная группа, в которую, кроме меня, входили культорганизатор Валентина Медютова, староста Маргарита Лобанова и заместитель старосты Александр Михайлов. Победителем стала Елена Слугарёва – она набрала 195 баллов. Лена – очень ответственная, добросовестная девочка, настоящая ударница труда. Она не только хорошо работала, но и принимала активное участие во всех мероприятиях. Второй результат – 193 балла – у Екатерины Крыкановой. Маргарита Лобанова набрала 190 баллов. Все трое награждены Дипломами и подарками – надувными матрацами для плавания и бадминтоном. Подарки вручены ещё 10 бойцам трудовой бригады».

Молодые, инициативные, гармоничные

Именно так расшифровывается название трудовой бригады «МИГ» Губернаторского молодёжного отряда, которая третий год действует в июле в Новосельском сельском поселении. 15 подростков в возрасте 14-18 лет работали на благоустройстве территории Новоселья с 9 июля по 4 августа.

Мастером в бригаде была Александра Андреева, а культорганизатором – Кристина Сёмышева: в прошлом году она была бойцом трудовой бригады, а нынче повзрослевшей Кристине была доверена организация интересного досуга подростков.

По традиции смена открывалась торжественно: с подъёма флага, посвящения новичков в бойцы Губернаторского молодёжного трудового отряда. Эту церемонию проводили самые опытные бойцы, которые работают в трудовой бригаде с самого её создания: они повязали новичкам жёлтые косынки – отличительный знак отряда. Молодые бойцы услышали добрые напутствия и пожелания трудиться на совесть с пользой для родного поселения от руководителей поселения Н.И.Редчиной и Г.Э.Лебедевой. Именно так «миговцы» и работали на благоустройстве территории: чистили поребрики, подрезали кусты, убирали скошенную траву, сжигали спиленные с деревьев ветки. Несколько часов работы на свежем воздухе в первой половине дня никого не утомляли, а после вкусного обеда в столовой Новосельской школы (за него ребята благодарны поварам Т.Н.Федосеевой и С.Г.Павловой) было достаточно времени для содержательного и интересного отдыха. Особенно ребятам запомнилась поездка в Санкт-Петербург, в аквапарк: она состоялась благодаря финансовой поддержке депутата Законодательного собрания Ленинградской области В.С.Петрова – «миговцы» благодарны Владимиру Станиславовичу. Благодарны и Игорю Ивановичу Струйкину – в автобусе, на котором они совершали поездку в северную столицу, было комфортно.

Много времени было отдано подготовке к празднику, посвящённому 85-летию Ленинградской области. Он состоялся 4 августа. Ребята показали большое театрализованное представление «Там, на неведомых дорожках». Участвовали все бойцы трудовой бригады. И костюмы, и декорации ребята сделали сами. Представление, которое было показано на площади перед Новосельским домом русского народного творчества, понравилось всем зрителям. Ребята награждены грамотами руководителей поселения, а от имени главы поселения Н.И.Редчиной им был вручён вкусный приз – большой арбуз.

А поздним вечером 4 августа «миговцы» запустили в небо «фонари желаний». Наверняка среди пожеланий есть и такое: пусть продолжится работа Губернаторского молодёжного отряда, где так гармонично сочетаются труд и увлекательный отдых.

Первый турнир по русской лапте

На стадионе спорткомплекса ДЮСШ впервые был проведен турнир по русской лапте. В нём участвовали две команды городского оздоровительного лагеря «Парус», работающего на базе школы № 1 – «Огоньки» и «Парус», а также команда лагеря, действовавшего в июле на базе клуба по интересам «Костёр».

Проводил игру и был судьёй председатель районного молодёжного совета Евгений Носиков. Он ознакомил ребят с правилами игры в русскую лапту, так как многие впервые в ней участвовали. Первая встреча команд «Парус» и «Огоньки» закончилась со счётом 18:0 в пользу «Паруса». Вторая игра между командами «Огоньки» и «Костёр» завершилась победой «костровцев» со счётом 17:0. В финале встречались команды «Парус» и «Костёр»: победили ребята из лагеря «Костёр» с результатом 19:0. Они и стали победителями турнира по русской лапте.

Игроки награждены медалями, команды – грамотами.

В сентябре планируется провести межшкольный турнир по русской лапте.

Помогают получить профессию

Потеря зрения для человека в любом возрасте порождает массу проблем. А если ты молод и хочешь жить активно, получить профессию? Помощь и поддержку можно найти в обществе слепых.

«В Волокаламске действует реабилитационный центр для слепых и слабовидящих людей, - сказала председатель Сланцевской районной организации Всероссийского общества слепых С.В.Нефёдова. – Здесь не только дают навыки пространственного ориентирования, но и занимаются профессиональным обучением. В этом году молодой сланцевчанин – инвалид по зрению – прошёл обучение в центре и получил специальность «автодело». Он не только обучался бесплатно шесть месяцев, но и питание, проживание – при центре есть большое общежитие – были для молодого человека бесплатными: средства на это выделяются из федерального бюджета.

В сентябре ещё один молодой инвалид пройдёт профессиональное обучение – на компьютерных курсах «Голосовая программа». Такие курсы – их продолжительность 25 дней – организованы в московском центре «НСРК». Обучение, питание, проживание также бесплатны. Оплачиваются и расходы на проезд.

У молодых инвалидов, прошедших профессиональное обучение, увеличиваются шансы на трудоустройство».

Полосу подготовила Т.КРЫЛОВА.

Праздник тех, кто дружит со спортом

В городском парке культуры и отдыха 11 августа состоялся праздник, посвященный Всероссийскому Дню физкультурника.

На торжественной церемонии открытия выступил заместитель главы администрации Сланцевского городского поселения Д.А.Подольский. Он поздравил всех, кто дружит со спортом и физкультурой, с праздником, пожелал новых достижений и побед. Дмитрий Александрович подчеркнул, что спортивная и физкультурно-массовая работа в нашем городе развивается, активно действуют спортивные федерации. Сланцевские спортсмены уверенно выступают на различных турнирах – от областных до международных. Д.А.Подольский выразил уверенность, что они ещё не раз порадуют земляков своими победами на престижных соревнованиях.

Почётное право поднятия флага Российской Федерации было предоставлено серебряному призёру первенства Ленинградской области по боевому самбо Данилу Борецкому.

Субботний день был довольно прохладный, но это не помешало провести все запланированные спортивные соревнования. На баскетбольной площадке состоялся турнир по стритболу, посвященный не только Дню физкультурника, но и памяти сланцевского баскетболиста Александра Антоненкова. В соревнованиях участвовал его брат Даниил Антоненков. В турнире приняли участие 12 команд. Они были разделены на две группы. В группе А выступали команды «КФХ-7», «Авангард», «Факел», «Тигры», «Быки» и «Фрегат». В группе Б за

победу боролись команды «КФХ-3», «Гардарика», «СТР», «Спартак», «Ховард» и «Чикаго». В каждой группе после проведённых игр определились по три сильнейшие команды. В группе А на первое место вышла команда «Фрегат», второе место заняла команда «Факел», а третье - «КФХ-7». В группе Б лидером стала команда «КФХ-3», второе место завоевала «СТР», а третье - «Гардарика». Они продолжили борьбу за призовые места. «КФХ-3» выиграла у «КФХ-7» со счётом 10:8, «Фрегат» обыграла «Гардарику» с результатом 6:5, а «СТР» победила «Факел» со счётом 8:6. Три сильнейших команды боролись за победу. «КФХ-3» вырвала победу у команды «СТР» со счётом 7:6, а «Фрегат» победил эту команду с результатом 8:6. В решающей встрече команда «КФХ-3» одержала победу над «Фрегатом» со счётом 11:9.

В течение дня в парке проходили и другие соревнования. В турнире по шахматам победителем стал Михаил Быков, второе место занял Иван Кузьмин, а третье – Николай Сусаёнок. В соревнованиях по русским шашкам среди женщин победу завоевала юная Светлана Стрельцова, второе место заняла Ольга Толок, а третье – Татьяна Петрова. Среди мужчин пальма первенства досталась гостю нашего города А.В.Лебедеву – кстати, он уже четвёртый год участвует в турнире, посвящённом Дню физкультурника, и ежегодно добивается победы. Второе место занял Р.К.Гимадинов, а третье – В.Н.Фёдоров. В соревнованиях по дартсу победила Оксана Краянова, второе место заняла Анна Лепик, а третье – Галина Михайлова. Среди мужчин победителем стал Евгений Носиков, второе место завоевал Максим Михайлов, а третье – Александр Козлов.

Евгений Носиков отличился и в соревнованиях по гиревому спорту – он стал победителем в поднятии 16-килограммовой гири в весе до 75 кг, а в весе свыше 80 кг занял третье место в поднятии этой гири. Второе место в весовой категории до 75 кг при поднятии 16-килограммовой гири завоевал Максим Михайлов, а третье место – Алексей Титов. А в весовой категории свыше 80 кг в поднятии этой гири Алексей Тарасов стал победителем, второе место – у Сергея Леонова. В поднятии 24-килограммовой гири в весе до 100 кг победителем стал Алексей Тарасов, второе место занял Евгений Носиков, а третье – Сергей Леонов.

В стрельбе из пневматической винтовки среди женщин самой меткой оказалась Оксана Краянова, второе место заняла Елена Евстинеева, а третье – Галина Михайлова. Среди мужчин победителем стал Дмитрий Подольский, второе место занял Алексей Титов, а третье – Александр Яблоков.

В этот день состоялся фестиваль по пляжному волейболу, а также финалы открытого первенства города и Кубка города. В номинации «Девушки» (2х2) первое место завоевали Надежда Яловенко и Татьяна Рулёва, второе место заняли Екатерина Матвеева и Елена Сущенко, а третье место – Елена Софрина и Надежда Галанова. В номинации «Мужчины» (юноши) 4х4 победителями стали Андрей (Владимирович) Алексеев, Андрей (Иванович) Алексеев, Александр Алексеев и Геннадий Алексенко. Второе место заняли Роман Боцарёв (Гдов), Александр Цуканов (Псков), сланцевчане Сергей Никулин и Андрей Матвеев. Третье место заняли Мукум и Баходур Хакимовы, Данил Борецкий и Сергей Комаров. В номинации «Отец – сын» победителями стали Александр и Игорь Цукановы, второе место заняли Мукум и Баходур Хакимовы, а третье – Игорь Скрябин и Станислав Байкалов. В номинации «Микс» выступали 8 пар. Третье место завоевали Елена Сущенко и Дмитрий Жиганов. В финале разгорелась упорная борьба. Геннадий Алексенко и Татьяна Рулёва выиграли две партии со счётом 22:20 и стали победителями, а Елена Софрина и Сергей Комаров заняли второе место.

В номинации «Мужчины» (2х2) также участвовали 8 пар. Третье место заняли Александр Алексеев и Сергей Никулин, в упорной борьбе переиграв пару в составе Александра Цуканова (Псков) и Романа Боцарёва (Гдов). Первую партию сланцевчане проиграли со счётом 25:27, а потом собрались и добились перелома в игре: вторую партию выиграли с результатом 23:21, а третью – со счётом 18:16.

Победителями в этой номинации стали Андрей (Владимирович) Алексеев и Андрей (Иванович) Алексеев, которые обыграли ветеранов Мукума Хакимова и Виктора Билецкого.

Победители и призеры соревнований в различных видах спорта награждены грамотами и медалями. Церемонию награждения проводили глава Сланцевского городского поселения Р.В.Шотт и заместитель главы администрации города Д.А.Подольский. Руслан Владимирович тепло поздравил всех участников спортивного праздника с Днём физкультурника, пожелал новых побед. Награждены не только победители и призёры соревнований, состоявшихся в этот день. Чествовали также мужские баскетбольные команды – участников первенства города, посвященного 82-й годовщине основания Сланцев. Победителем этого турнира стала команда «КФХ», второе место заняла команда «Факел», а третье – команда «Гардарика».

Памятные подарки вручены председателям спортивных федераций города, благодаря энтузиазму которых развивается спортивная и физкультурно-массовая работа. Памятными подарками – спортивными сумками с символикой будущей Олимпиады в Сочи – награждены также тренеры ДЮСШ О.А.Мальцева, И.В.Васильев, Г.В. Елизарова, руководитель ДМО «Центр «РуСлан» С.В.Леонов, заместитель председателя федерации баскетбола Евгений Сидоров, тренер федерации футбола И.В.Рулёв, тренер клуба бокса имени С.В.Мальченко Василий Валдас, член федерации русских шашек Т.И.Петрова. Памятным подарком награждена ветеран муниципальной службы Ольга Владимировна Матвеева, внесшая большой вклад в развитие культуры и спорта в нашем городе.

На церемонии выступила Е.В. Антоненкова – мама Александра Антоненкова, в память о котором в рамках Всероссийского Дня физкультурника проходил турнир по стритболу. Она поблагодарила участников турнира за верность спорту и дружбе, за поддержку всей семьи и вручила баскетболистам специальные вымпелы памяти Александра Антоненкова.

Команде «КФХ-3» - победителю турнира по стритболу – было предоставлено право спуска флага; эта церемония завершила праздник, посвященный Дню физкультурника.

Страницу подготовила Т.КРЫЛОВА.

Сажаем портулак

Портулак – однолетнее растение семейства портулаковые. Стебель длиной до 60 см, сочный, прижатый к земле или приподнимающийся, ветвящийся от самого основания. Листья сочные, мясистые, клиновидно-обратноовальные, продолговато-овальные или лопатчатые, сидячие, зеленые или желтовато-зеленые, иногда с антоциановой пигментацией по краю (она бывает и на стебле). Цветки желтые, одиночные или по 2-3 в пазухах листьев и в местах разветвления побегов. Плод – коробочка, яйцевидная или округлая. Семена очень мелкие, темно-серые, почти черные.

Как культурное растение портулак был известен ещё древним египтянам, грекам и римлянам. Позднее он распространился в Западной Европе. У нас его культивируют, хотя и не широко, в Средней Азии и Закавказье. В диком виде произрастает почти во всех южных районах. Селекционных сортов портулака мало, и отличаются они главным образом окраской листьев: Золотистожелтый, Желтый и Зеленый. При варке это различие исчезает. У культурных форм портулака по сравнению с дикорастущими листья крупнее, сочнее и мясистее, а стебли более приподнятые.

Портулак совершенно неморозостоек, гибнет даже от небольших заморозков, а при низкой положительной температуре его рост и развитие затормаживаются. Семена портулака высевают в прогревшуюся почву рядами с междурядьями 50-60 см. Всходы прореживают, так как при загущении растения развиваются слабыми. Уход заключается в рыхлении междурядий, прополках и обязательных поливах при недостатке влаги в почве. Урожай убирают в несколько приемов. Сначала молодые растения срезают почти полностью. После их отрастания уборку повторяют. Обычно за период вегетации делают 2-3 срезки. Применяют и повторные посевы. Раннюю продукцию портулака получают в парниках при поливах по мере необходимости и регулярных проветриваниях, учитывая, что при повышенной влажности воздуха растения легко загнивают.

Молодые побеги и листья портулака особенно полезны людям, страдающим заболеваниями печени, почек, мочевого пузыря. Однако больным гипертонической болезнью потребление портулака в больших количествах противопоказано. В народной медицине отвары семян применяют как жаропонижающее, свежие листья прикладывают к месту пчелиных укусов. Ещё арабские врачи рекомендовали лечить портулаком диабет. Действительно, он способствует понижению содержания сахара в крови, что может иметь некоторое значение при лечении больных легкой формой сахарного диабета. Полагают, что водный настой травы портулака способствует усилению образования инсулина в организме. В пищу используют листья и верхние части молодых побегов сырыми (салат) отдельно или в смеси с другими овощами, а также вареными – в супах и соусах, тушат наподобие шпината. Зелень портулака заготавливают впрок, маринуя ее или засаливая. В таком виде она хорошая приправа к мясным блюдам.

Суп из портулака. Мелко нарезать листья портулака, стручки фасоли, лук и добавить сахар. Варить в мясном бульоне. В конце варки приправить зеленью кервеля или петрушки. При этом берут по 2 столовые ложки (с верхом) портулака и фасоли, 1 луковицу, 1 чайную ложку сахара.

ВЫ ИНТЕРЕСОВАЛИСЬ

«Мы купили участок земли. Пока кроме травы у нас ничего не растёт. Хотим сначала приготовить компост, а потом потихоньку разбить садик и сделать грядки. Подскажите, как его приготовить, если у нас нет даже подходящей ёмкости?».

Выройте яму шириной 80 см, длиной 140 см и глубиной 100 см. В эту яму закладывайте все отходы из сада и отходы от стола. Необходимо содержимое ямы хорошо утаптывать и иногда поливать и пересыпать каждый слой суперфосфатом, мочевиной, древесными опилками, золой и негашеной известью, чтобы убить всех вредителей и снизить кислотность содержимого. На яму этих размеров надо: суперфосфата – 3 кг, мочевины – 3 к., золы – 2 ведра, опилок древесных – 15-20 ведер и негашеной извести – 3-4 кг.

Когда яма будет заполнена, над ней из отходов сделайте холмик высотой 60-80 см. Холмик полейте водой и закройте дерном. Весной он сравняется с уровнем земли. Летом обязательно поливайте, чтобы яма не пересыхала, - чем влаги больше, тем быстрее содержимое перегниёт. К осени следующего года компост будет готов.

«Нынче выросло очень много черной смородины. Мы уже наварили компотов и варенья. А как ягоды можно заморозить?».

Свежесобранные ягоды надо перебрать, удалить веточки, листья, сухие и недозрелые ягоды. Затем промыть их в дуршлаге, удалить избыток воды и ровным слоем рассыпать на полотенце для просушки. Затем следует смородину ссыпать в контейнеры или полиэтиленовые пакеты и поместить в морозилку на 1-2 дня. После заморозки ягоды можно потрясти и упаковать в более удобную тару и вновь поместить в морозилку.

«Хотим в саду под берёзой кроме подснежников посадить и белоцветник. Будет ли он там расти?».

Белоцветник цветет 10-15 мая. Это луковичное растение из семейства лилейных. Растение высотой 25 см., а цветки у него имеют запах фиалки. В природе белоцветник растёт на опушках леса в листопадных лесах, поэтому под березой ему будет уютно.

«Что такое припускание?».

Это варка продуктов в небольшом количестве слабо кипящей воды под крышкой. Припускают в основном овощи (не путать с тушением).

«Это правда, что настурцию можно употреблять в пищу?».

Многие любят украшать балконы и садики настурцией. Но мало кто знает, что это растение употребляют в пищу. Из цветов варят супы, делают салаты. А листья, почки и незрелые плоды настурции считаются деликатесами.

«Что из себя представляет лук-слизун и стоит ли его сажать в огороде?».

Лук-слизун похож на душистый, но листья его шире, короче и светлее. Он используется как салатное витаминное растение. Обладает приятным вкусом и запахом. Весной отрастает очень быстро, прямо сразу же, как сходит снег. Обычно в эту пору в огороде мало другой зелени, и его охотно едят. Лук-слизун долгое время сохраняет свою нежность и его можно выращивать на одном месте много лет. Размножается вегетативно и семенами. Если вы такой лук посадите, то об этом не пожалеете.

ГОТОВИМ ВМЕСТЕ

Фаршированные перцы «Гречанка»

Вам потребуется: *оливковое масло 2 стол.л., 1 средняя луковица, чеснок 2 дольки, длиннозерновой рис 150 г, куриный бульон (кубик) 250 мл, фарш (свинина или говядина) 250 г, помидоры 3 шт., томатная паста 2 ст.л., зелень петрушки 2 ст.л., соль по вкусу, болгарский перец 1,2 кг.*

Обжарить на оливковом масле порезанный кубиками лук, чеснок с добавлением специй. Жарить помешивая, до мягкости лука. Промыть рис и добавить к луку, немного обжарить всё вместе. Добавить 250 мл куриного бульона (или бульон из кубика), дать закипеть, посолить. Убавить огонь и варить 10 минут, почти до готовности. После чего убрать с плиты, оставить ещё на 5 минут, крышку не открывать. Отдельно на сухой сковороде обжарить фарш до светло-золотистого цвета. Мелко порезать помидоры, петрушку. Смешать всё с рисом. У перцев срезать верхушки, убрать семена, помыть. Нафаршировать перцы начинкой. Положить в форму для запекания, смазать кисточкой перцы оливковым маслом. Запечь в духовке при температуре 200°С 30-35 минут.

Кабачки консервированные

Надо: *1 кг кабачков, 25-30 г зелени укропа, 10-12 зубчиков чеснока, 1 стручок горького перца, 3-4 горошины душистого перца.*

Заливка: *на 1 л воды – 75-90 г соли, 75 г 9% уксуса.*

Консервированные кабачки используются в качестве гарнира к мясным и рыбным блюдам, а также для приготовления салатов, винегретов. Свежие кабачки вымыть, нарезать кружочками толщиной 10-15 мм. Укроп нарезать кусочками длиной до 5 см. Стручковый перец разрезать вдоль на несколько частей. Чеснок также разрезать на несколько частей. Зелень и специи уложить на дно банок, а сами банки плотно заполнить кабачками. В кипящей воде растворить соль, добавить уксус и сразу же разлить раствор в банки с кабачками. Стерилизовать пол-литровые банки – 8-9 минут, литровые – 12, трехлитровые – 14-15 минут.

Рагу овощное с баклажанами

Потребуется: *1 кг баклажанов, 600 г сладкого перца, 2 кг помидоров, 1,5 моркови, 60 г лука, 40 г зелени чеснока, 80 г панировочных сухарей, 45 г сахара, 60 г соли, 0,7 л растительного масла.*

Баклажаны нарезать кубиками размером не более 3 см. Сладкий перец очистить и нарезать полосками. Лук очистить, нарезать кольцами и обжарить в растительном масле. Морковь очистить, нарезать соломкой и также обжарить в растительном масле. Нарезанные баклажаны и перец смешать с обжаренным луком и морковью, панировочными сухарями, зеленью, чесноком и приготовленной из 1 кг помидоров томатной пастой. Остальные помидоры, нарезанные дольками, добавить в конце. В пол-литровые банки налить по 40-50 г прожаренного растительного масла, уложить овощную массу и стерилизовать в кипящей воде 90 минут.

Обрезаем малину правильно

Стебли высаженных растений обычно укорачивают до 20 см или срезают у самой почвы. Если почки на стебле саженца здоровые, а вегетативная почка на корневище, из которой должен развиваться побег замещения, хорошо сформирована, то стебель укорачивают до 40 см и уже в тот же год получают урожай. Начиная со второго года после посадки, весной осматривают прошлогодние стебли, выбирают не более 6 на куст лучших, а остальные вырезают у почвы, стремясь к тому, чтобы стебли стояли разреженно по всей площади круга в радиусе 30 см (если выращивают кустами) или в полосе шириной не более 60 см (при ленточном способе выращивания). У оставленных стеблей срезают подсохшие верхушки до первой сверху хорошо развитой почки. Если нет подмерзания стеблей и почек, возможна обрезка всех стеблей на одной высоте – 1,6-1,8 м до 10 лучших молодых побегов, а остальные удаляют вместе с сорняками при мотыжении. Возможен и другой способ: в середине мая удаляют все появившиеся молодые побеги (когда они достигнут 10-15 см) и куст в дальнейшем формируют из вновь отрастающих стеблей. Удаление всех отпрысков в мае положительно сказывается на урожае текущего и последующего годв, предупреждает заражение стеблей грибными болезнями и вредителями. После плодоношения все отплодоносившие стебли вырезают у почвы и выносят с плантации. Всё это касается малины.

Ежевику обрезают следующим образом: когда молодые побеги достигают 90 см, их укорачивают, срезая верхушки на 10 см. Из боковых почек потом развиваются побеги, которые весной укорачивают до 40 см.

Что надо сделать в саду в августе

Август – последний месяц лета, уборочная страда на приусадебных участках. В саду созревают яблоки летних сортов, груши, поздняя вишня, сливы. Если у вас заложен молодой сад, то продолжайте отгибание, подвязку, скручивание лишних сильных однолетних побегов и веток. В плодоносящем саду, в первой декаде месяца соберите вишню, летние сорта яблок и груш. Во второй половине проведите сбор оставшихся яблок и груш. Все паданцы необходимо убрать с земли, и отправьте их в компостную яму.

Пришла пора закладывать новые плантации земляники. Не упустите время. Пока до заморозков ещё долго, молодые кустики хорошо укоренятся, наберут силу и под снег уйдут в отличной форме.

Кусты черной и красной смородины, крыжовник после сбора урожая полейте отстоявшейся водой, а когда почва подсохнет, прорыхлите.

В малиннике следует вырезать отплодоносившие побеги у самого основания, а также слабые, поврежденные молодые побеги.

В августе в полном цвету георгины. Чтобы не слишком истощать клубни, часть бутонов надо удалить. Особенно это относится к растениям, выращенным из черенков. Их пышное цветение нередко приводит к тому, что клубни не образуются совсем. В конце месяца полезно окучивать кусты землёй для защиты от ранних заморозков.

Многолетникам и розам дают в этом месяце последнюю подкормку (30 г суперфосфата и 20 г калийной соли на 1 м^2).

В последней декаде на участках, освободившихся из-под отцветших растений, следует высадить двулетники – гвоздику турецкую, виолу, мальву, наперстлику, маргаритки. Все эти цветы расцветут уже на следующий год.

Создадим условия для хранения овощей

Для сохранения выращивают лежкие сорта овощей, которые убирают в сухую погоду, до заморозков. Поврежденные и больные клубни, корнеплоды или луковицы, а также недозрелые и перезрелые овощи сразу же отбраковывают, так как они для хранения непригодны. Из корнеплодов хорошей лежкостью отличаются репа, брюква, пастернак и особенно свекла. Хранят их в закромах или ящиках (при температуре от 0 до 2°С), а свеклу иногда укладывают в закрома на картофель, причем при такой совместной загрузке картофель хранится лучше. Менее лежкими являются корнеплоды моркови и петрушки. Их обязательно надо переслаивать влажным речным песком или помещать в полиэтиленовые пакеты.

Для хранения капусты используют лежкие сорта: Аматер 611, Зимняя грибовская, Подарок. Хорошо сформировавшиеся кочаны с двумя зелеными кроющими листьями раскладывают в погребах на полку в 2-3 ряда кочерыгами вверх или, связав кочерыги попарно, подвешивают на жерди, перекладины. Часто капусту укладывают на жердяные стеллажи, пропуская кочерыги между жердей. Температура хранения от -1 до +2°С. Во время хранения все пораженные листья удаляют, а больные места присыпают толченым мелом или углем. В феврале – начале марта, когда начинается подтаивание снега (температура 0… до 2°С), капусту выносят из хранилища и снегуют. Для снегования выбирают ровную площадку, утрамбовывают на ней снег, затем кочаны капусты, удалив больные листья, укладывают кочерыгой вверх и переслаивают слоем снега в 15-20 см. Таким же образом укладывают следующие ряды капусты (на приусадебном участке 5-6 рядов), и сверху штабель укрывают толстым слоем (до 1 м) снега. Чтобы снег не таял, поверх насыпают слой опилок, торфа или соломы, на который кладут 2 жерди или доски.

Лук-порей, петрушку, сельдерей, брюссельскую капусту можно длительное время хранить в зеленом состоянии. Растения, предназначенные для хранения, убирают из открытого грунта в конце октября или даже в ноябре, когда наступает устойчивое похолодание. Выкапывают растения с достаточно большим комом земли, чтобы не нарушить корневую систему. После выкопки землю с корней осторожно отряхивают, а желтые листья удаляют. В хранилищах или специально приспособленных и имеющих потолочное перекрытие погребах устанавливают плотно сбитые ящики высотой 25-30 см. В них насыпают почву или песок слоем 15-17 см и высаживают (прикапывают) отобранные растения. Вначале делают в песке бороздку глубиной 10-12 см, ставят в эту бороздку растения, а корни присыпают песком из следующей бороздки. Для лука-порея и петрушки бороздки устраивают на расстоянии 10-12 см, а в ряду высаживают порей на расстоянии 3-4 см, петрушку – 8-10 см. Для сельдерея требуется большая площадь питания, для чего расстояние между рядами увеличивают до 18-20 см и в ряду – 12-15 см. Брюссельскую капусту хранят без корней и листьев. Стебли с расположенными на них кочанчиками также прикапывают в песок на расстоянии 8-10х8-10 см. По мере надобности кочанчики на стебле выламывают. При температуре от 1 до 3°С лук-порей и брюссельская капуста сохраняются в течение 3-3,5 месяца, петрушка и сельдерей – 1-2 месяца.

Материалы подготовила В. ГОРДЕЕВА.

Курение: скрытая реклама продолжается

«Не кури, пока тебе не исполнится 18!» - так борются с детским курением табачные корпорации. И ведь они поступают с - полным понимаем подростковой психологии: чтобы дети выслушали рекомендации и сделали наоборот.

Продавать табак – нелегкое дело, потому что постоянные покупатели то и дело норовят бросить курить или хуже того – преждевременно умирают, причем нередко от связанных с курением болезней. Поэтому тем, кто продает табак, постоянно нужны новые клиенты. Также широко известно, что чем человек моложе, тем быстрее формируется табачная зависимость. Ну, а поскольку продавать сигареты детям и продвигать курение среди несовершеннолетних запрещено, приходится искать обходные пути, из которых самый хитроумный – видимость проявления социальной ответственности.

«Мы не продаем сигареты детям!» Все видели эти наклейки на дверях магазинов и у касс, но мало кто знает, что это программа социальной ответственности, которую добровольно берут на себя табачные компании. Помимо явной информации о недопустимости продажи табачных изделий несовершеннолетним покупателям, здесь есть и другой, завуалированный посыл. А именно: курить после 18 лет можно! Поэтому ты можешь прикинуться взрослым, попросить взрослого купить тебе сигареты или спокойно дождаться совершеннолетия, чтобы взять свою законную сигарету.

«Курение - это свободный взрослый выбор». На первый взгляд, с этим аргументом все в полном порядке. Но на деле многие курильщики стали таковыми, будучи еще школьниками, и к совершеннолетию имели уже сильную табачную зависимость. Для миллионов этих людей речи о свободном взрослом выборе не идет: это был детский выбор.

Программы для детей и подростков, подробно разъясняющие, что курение разрешено только взрослым, обмен сигарет на конфеты, которым часто занимаются молодежные организации в рамках борьбы с курением, также нередко финансируются табачными компаниями. Эти программы даже говорят о вреде курения. Кроме того, они формируют мысль о том, что курение – это социальная норма. Для взрослых. А какой подросток не хочет быстрее повзрослеть?

Итог этих программ безупречен – все дети задумываются о курении, много слышат о нем, запоминают, что это – для взрослых.

И вот, то, чего вы так опасались, случилось. Ваш ребенок признался, что он курит. И это не единственная сигарета за углом школы, а уже сформировавшаяся привычка. Что делать и как себя вести?

Финансирование спортивных, культурных мероприятий и образовательных программ – солидная статья расходов табачных корпораций. Хитрость в том, что, даже пристально следя за игрой на поле, отплясывая в танцевальном партере на концерте или получая солидную стипендию на обучение, подростки запоминают название табачного бренда, которое мелькало у них перед глазами. Ну, а то, что появляется в поле зрения во время спортивных состязаний, выступления любимой группы или дает возможность учиться в хорошем вузе, не может, наверное, быть чем-то вредным? Так мнение о курении как о чем-то повседневном, приемлемом, обычном, укореняется в сознании. Более того, образ сигарет накрепко связывается с образом спортивного или эстрадного кумира, что облегчает узнавание бренда.

Поэтому не стоит рассчитывать на то, что табачная промышленность сознательно идет на уменьшение своей потребительской аудитории. Продажа табака – обычный, хоть и смертельный бизнес, где главная цель – зарабатывание денег, а не забота о здоровье детей. И все потраченные таким образом табачными компаниями деньги рано или поздно окупаются.

Избавиться от этой привычки можно, и это действительно будет сознательный взрослый выбор. Например, курильщик может позвонить по телефону 8-800-200-0-200 (звонок для жителей России бесплатный), сказать, что ему необходима помощь при отказе от табакокурения, и его переключат на специалистов Консультативного телефонного центра помощи в - отказе от потребления табака (КТЦ). Если все специалисты КТЦ в этом момент заняты, его номер телефона будет прислан в КТЦ по электронной почте, и в течение 1–3 дней ему перезвонят.

Обратившимся в КТЦ консультативную помощь оказывают психологи и врачи. Психологи помогают подготовиться ко дню отказа от курения, помогают найти замену ритуалам курения, вместе с обратившимся определят оптимальные пути преодоления зависимости, поддержат в трудные минуты борьбы с никотиновой зависимостью. Врачи проконсультируют о наиболее эффективных лечебных способах отказа от курения, дадут совет пациентам с различными заболеваниями о том, как лучше подготовиться к отказу от курения с - учетом имеющихся проблем со здоровьем.

Вопрос главному врачу

Телефон в редакции:
2-16-70

«Я живу на ул.Ломоносова, нередко обращаюсь за медицинской помощью. Заметила, что с мая на вызовы врача перестал приезжать доктор Хакимов. Почему? К этому доктору мы привыкли и очень его уважаем».

«Мне 58 лет, в конце дня в последнее время отекает ступня правой ноги. Боли нет. За ночь отек спадает. Наверное, все-таки нужно обратиться к специалисту, но я не знаю к кому. Подскажите, чтобы в регистратуре поликлиники все это не рассказывать».

Отвечает и.о. главного врача МУЗ «Сланцевская ЦРБ» В.О. МАКИТРЕНКО:

- Врач общей практики М.Р.Хакимов дополнительно ведет прием как врач-невролог в филиале поликлиники в Лучках, поэтому у него нет возможности обслуживать вызовы на дом.

Автору второго вопроса необходимо прежде всего обратиться в поликлинику к своему участковому врачу, который поставит диагноз и направит к нужному специалисту. Причины отека могут быть самыми различными.

ОБРАТИТЕ ВНИМАНИЕ

Лучше просто проветрить

Миллионы людей во всем мире ежедневно используют ароматические свечи, освежители воздуха и прочие аналогичные средства для того, чтобы сделать воздух в помещении чище и избавиться от неприятных запахов. Однако все освежители воздуха состоят из определенного набора химикатов, и разумно поинтересоваться, не оказывают ли эти химикаты какого-либо негативного воздействия на наш организм.

Согласно одному из последних исследований было установлено, что регулярное использование очистителей воздуха стимулирует развитие аллергических реакций, астмы и множества прочих проблем со здоровьем, в первую очередь с дыхательной системой.

У многих людей, регулярно использующих данные средства, наблюдается чихание, насморк и заложенность носа. Очень часто причину возникновения данных симптомов списывают на простуду и начинают употреблять лекарства, и в результате проблема у них может приобретать хронический характер.

Большинство очистителей воздуха содержат вредные летучие органические соединения, такие как формальдегид, нефтяные дистилляты, бензол и другие, которые могут стать причиной развития астмы, а также множества различных проблем с дыханием. Доказано, что эти соединения могут стать причиной развития болезней костей и лейкемии. Причем ученые отметили, что если на растворителях присутствует надпись "сделано исключительно на основе естественных компонентов", то помимо названных веществ, такие средства также содержат фталаты. Это особая группа химических веществ, которые накапливаются у нас в печени и жировой ткани и со временем приводят к нарушениям функций организма, в первую очередь функций репродуктивной системы, как у мужчин, так и у женщин.

Воздух с зарядом здоровья

У всех живых существ наблюдается тесная связь с воздухом. Не зря врачи древности называли воздух – «пастбищем жизни» и проводили лечение больных на специальных площадках, называемых «аэрариями». Действительно, в воздухе содержатся основные компоненты для жизни: азот, кислород, углекислый газ. Все они участвуют в жизненных процессах, а их стабильность в атмосфере обеспечивает жизнь биологическим существам.

Воздух в обитаемых помещениях содержит столько же кислорода, однако биологически он не активен. В нем отсутствует нечто, необходимое организму и дающее ему бодрость и здоровье. Этим «нечто» является атмосферное электричество, а точнее - его носители, ионы газов или аэроионы. Опыты показали: чем выше концентрация легких отрицательных аэроионов, тем чище воздух. Деятельность человечества, развитие производств с обширными выбросами вредных веществ атмосферу привели к резкому уменьшению количества легких аэроионов воздухе, в особенности отрицательных. И только в горах Абхазии (где больше всего долгожителей) количество отрицательных аэроионов осталось около 20 000 в 1 куб. см воздуха, в морском воздухе их 2 000, в зеленом же массиве средней полосы России - 200-1000, в производственных помещениях всего 10-20, а перед экраном телевизора или компьютера - абсолютный 0.

По санитарным нормам МЗ СССР уровень концентрации аэроионов, отклонение от которого создает угрозу здоровью человека - находится в диапазоне от 600 АИ до 50000 АИ в куб.см.

Ионный голод, поразивший нашу цивилизацию, снижает сопротивляемость человека к инфекциям, подавляет фагоцитарную активность макрофагов. И наоборот, оптимальное содержание легких аэроионов путем искусственного озонирования ликвидирует нарушение иммунного статуса и сокращает количество ОРЗ в 2-3 раза. Искусственные генераторы отрицательных аэроионов применяются во многих санаториях и лечебных учреждениях. И, конечно, нельзя упускать возможность лишний раз побывать в таких местах, где воздух «заряжает здоровьем» в естественных природных условиях.

РОДИТЕЛЯМ

Телевизор как вредный фактор

Дети и подростки, много смотрящие телевизор, менее склонны употреблять фрукты и овощи и более – фастфуд, сладкое и газировку, пришли к выводу американские ученые. В национальном исследовании приняли участие ученики более 12 тыс. частных и государственных школ США. Просмотр телевизора негативно влияет на выбор пищи – таков был вывод. Молодые люди, проводящие много времени за просмотром телепередач, чаще страдают избыточным весом и ожирением.

По мнению ученых, родителям очень важно ограничивать детям доступ к телевизору и, следовательно, его воздействие на их пищевые привычки. «Если вы не хотите отгонять детей от экрана, хотя бы уберите из зоны их видимости конфеты, вместо этого положив рядом яблоко или апельсин».

Кроме того, нехватка сна также приводит к возникновению лишнего веса у маленьких детей. В ходе исследования, в котором приняли участие 915 младенцев, выяснилось, что если дети спят менее 12 часов и смотрят телевизор более двух часов в день, то у них на 16% повышен риск появления лишнего веса. Риск для тех, кто больше спал и смотрел меньше телевизор, составил 1%.

Телевизоры зачастую устанавливаются в детских спальнях, причем довольно близко от кровати ребенка - на тумбе или на ближайшей к кровати стенке на специальных кронштейнах. Такая доступность способствует тому, что ребенок пренебрегает сном в пользу телевизора.

АКТУАЛЬНАЯ ТЕМА

Актуально в любом возрасте

Вам 60 лет, у вас всё болит, а жизнь не приносит радости? Ваше спасение - физические упражнения. Они приносят пользу человеку любого возраста. Упражнения способствуют укреплению организма, ограничению потерь костной ткани, позволяют улучшить координацию тела, поднять настроение, улучшить память, а также минимизировать проявление симптомов хронических заболеваний.

Однако, есть данные, что только один человек из четырёх в возрасте от 65 до 74 лет регулярно выполняет физические упражнения. Большинство считает, что они для этого уже непригодны, слишком слабы или просто стары. Это заблуждение!

Миф: упражнения в пожилом возрасте небезопасны, например, можно упасть и сломать ногу.

На самом деле, упражнения уменьшают шансы возможного падения в обыденной жизни, поскольку в ходе занятий суставы становятся крепче и подвижнее, а также улучшается координация. Выполнение регулярных физических упражнений в пожилом возрасте помогает избежать проявлений остеопороза и переломов костей.

Миф: поскольку я старею, перед тем, как приступить к занятиям, необходимо проконсультироваться с врачом.

Если у вас имеются симптомы какого-либо заболевания, действительно, сперва необходимо проконсультироваться с врачом. Однако помните, что сам по себе пожилой возраст не является противопоказанием к выполнению физических упражнений.

Миф: во время выполнения упражнений может случиться сердечный приступ.

Но ведь сердечный приступ может случиться и во время покоя, а также при выполнении любой другой работы. В любом случае польза от выполняемых физических упражнений значительно превышает риск возможного сердечного приступа.

Миф: я никогда не занимался физкультурой – теперь уже слишком поздно начинать.

Исследования показали, что даже у 90-летних обитателей домов престарелых, которые никогда не занимались физкультурой, выполнение физических упражнений позволяет укрепить организм и уменьшить проявления различных заболеваний. Так что начать выполнять физические упражнения никогда не поздно.

Миф: упражнения повредят мои суставы.

Если вы страдаете от болевого синдрома, который сопровождает артрит, выполнение физических упражнений на самом деле может оказаться болезненным. Однако регулярное выполнение физических упражнений значительно уменьшает боль в суставах во время их обычной функциональной нагрузки (доказано в специально проводившихся исследованиях).

Миф: абонемент в спортивный зал – слишком дорогое удовольствие.

Может быть. Но выполнение физических упражнений не ограничено спортивным залом. Прогулка на улице – уже неплохая нагрузка на организм, это куда лучше, чем отсиживаться в кресле. А еще можно найти группу единомышленников, вместе с которыми вам будет интересно заниматься.

Свёкла

Как культурное растение свекла разошлась по миру из Средиземноморья. Долгое время корнеплоды использовали в лекарственных целях, пока в XIX веке их не распробовали французские повара.

Съедобны у свеклы не только корни, но и листья! Так, экзотический салат мангольд – это листовая свекла. И корни, и ботва свеклы богаты антиоксидантами. Один из них – бетацианин – придает свекле ее характерный насыщенный цвет. Это вещество улучшает состав крови.

Свекла – прекрасный поставщик энергии и питательных веществ. В ней содержится калий, необходимый для нормального функционирования почек и мышц, а также железо, которое идет на производство гемоглобина. Кроме того, в свекле есть марганец, медь, селен, натрий, цинк, магний, фосфор, витамин С, фолиевая кислота, витамины группы В и витамин А. Питательные бордовые корнеплоды – отличный источник самых разнообразных полезных веществ. А вкусные и полезные блюда может приготовить из свеклы каждая хозяйка.

ПРОГНОЗ ПОГОДЫ

Ленинградская обл.	Время	18/08	19/08	20/08	21/08	22/08	23/08	24/08	25/08
		СБ	ВС	ПН	ВТ	СР	ЧТ	ПТ	СБ
Температура воздуха	день	**20**	**22**	**18**	**22**	**20**	**21**	**22**	**20**
	ночь	**14**	**13**	**15**	**17**	**13**	**11**	**11**	**12**
Осадки									
Направление ветра		СЗ	СЗ	С	З	З	З	ЮЗ	З

ВЫ СПРАШИВАЛИ

«Хочу узнать, что дает сок выжатого лимона с добавлением одной чайной ложки меда на 200 мл воды. Слышал, что это очень полезно. Когда лучше применять такую смесь?»

- Сок лимона и мед являются источниками витамина С и простых углеводов. Лучше принимать днем 1 стакан. Каких-либо чудодейственных свойств в этом напитке нет.

Материалы подготовила С.ШИШКИНА.

СОЦИАЛЬНО-ЭКОНОМИЧЕСКОЕ ПОЛОЖЕНИЕ СЛАНЦЕВСКОГО РАЙОНА В ЯНВАРЕ-ИЮНЕ 2012 ГОДА

За январь-июнь 2012 года оборот предприятий и организаций Сланцевского района (без субъектов малого предпринимательства), включающий стоимость отгруженных товаров собственного производства, выполненных работ и услуг собственными силами, а также выручку от продажи приобретенных на стороне товаров (без НДС и акцизов) увеличился в 1,7 раза и составил 5480,9 миллиона рублей.

Отгружено товаров собственного производства, выполнено работ и услуг собственными силами на 4133,0 миллиона рублей, что в 2,3 раза больше, чем за январь-июнь 2011 года и в общем объеме оборота составляет 75,4 процента.

Оборот предприятий, осуществляющих промышленное производство (без субъектов малого предпринимательства) составил 2966,1 миллиона рублей, что больше соответствующего периода прошлого года в 1,9 раза и в общем объеме оборота предприятий Сланцевского района составляет 54,1 процента.

Ими отгружено товаров собственного производства на 2844,7 миллиона рублей, что в 2 раза больше, чем за соответствующий период прошлого года и в общем объеме отгруженной продукции собственного производства составляет 95,9 процента.

По сравнению с соответствующим периодом прошлого года увеличилось производство цемента в 2,6 раза, изделий резинотехнических - в 1,9 раза, блоков стеновых из ячеистого бетона на 19,5 процента, электроэнергии на 0,8 процента.

Сокращение выпуска продукции отмечено по производству теплоэнергии на 19,2 процента, обуви из полимерных материалов на 11 процентов.

Остатки готовой продукции собственного производства уменьшились по сравнению с соответствующим периодом прошлого года в 1,9 раза и на 1 июля составили 87,4 миллиона рублей.

Предприятиями промышленности оказано платных услуг населению на 173 миллиона рублей, что на 14 процентов больше соответствующего периода прошлого года. В общем объеме предоставленных услуг 98,7 процента приходится на услуги ЗАО "Нева Энергия" и ООО "Сланцевский водоканал".

Среднесписочная численность работников, занятых в промышленном производстве, уменьшилась по сравнению с соответствующим периодом прошлого года на 10,5 процента и на 1 июля составила 2570 человек.

Приняты на работу за этот период 409 человек, уволены по различным причинам - 484, в том числе по собственному желанию - 445 человек. Выбыло работников по сокращению штата -8 человек.

Численность работников списочного состава, находившихся в простое по причинам, независящим от работодателя и работника, в январе-июне составила 50 человек, работавших неполное рабочее время по инициативе работодателя-278 человек.

Начисленная заработная плата на предприятиях, осуществляющих промышленное производство, увеличилась по сравнению с соответствующим периодом прошлого года на 17,6 процента и составила в среднем на одного работника 22524 рубля. Просроченной задолженности по выплате заработной платы предприятия промышленности в январе-июне 2012 года не имели.

Производством сельскохозяйственной продукции (без субъектов малого предпринимательства) занимались сельскохозяйственные предприятия ЗАО "Родина" и ЗАО "Осьминское".

Всеми видами деятельности сельхозпредприятий отгружено товаров собственного производства, выполнено работ и услуг собственными силами (без НДС) на сумму 139,7 миллиона рублей, что на 16,3 процента больше, чем за соответствующий период прошлого года. Объем платных услуг, оказанных населению сельхозпредприятиями, уменьшился по сравнению с прошлым годом на 9,6 процента и составил 489 тысячи рублей. Розничный товарооборот в хозяйствах снизился на 27 процентов и составил 3837 тысячи рублей.

Сельскохозяйственными предприятиями произведено и реализовано 303.4 тонны мяса, 7292 тонны молока, что соответственно на 11,2 и 11,7 процента больше соответствующего периода прошлого года.

В сельскохозяйственных предприятиях в первом полугодии 2012 года на одну корову надоено в среднем 3655 килограммов молока, что на 11,7 процента больше, чем за соответствующий период прошлого года. Поголовье крупного рогатого скота на 1 июля составило 4407 единиц голов, что на 2,4 процента больше, чем на 1 июля 2011 года. Поголовье коров осталось на прежнем уровне и составило 1995 единиц голов. Приплод телят за январь-июнь текущего года составил 900 голов.

Среднесписочная численность работающих в сельхозпредприятиях уменьшилась на 23 процента и составила 417 человек.

Среднемесячная заработная плата по сравнению с соответствующим периодом прошлого года увеличилась на 20 процентов и составила 21663 рубля. Просроченной задолженности по выплате заработной платы в январе-июне сельскохозяйственные предприятия не имели.

Предприятиями и организациями Сланцевского района всех видов экономической деятельности (без субъектов малого предпринимательства) инвестировано в экономику1266.6 миллиона рублей, что в сопоставимых ценах на 13,7 процента больше соответствующего периода прошлого года. Из общего обьема инвестиций в основной капитал 69,5 процента приходится на инвестиции в здания и сооружения, 30,5 - на машины и оборудование. За счет привлеченных средств профинансировано 90,7 процента инвестиций, за счет собственных средств - 9,3 процента.

Оборот предприятий оптовой и розничной торговли составил 1251,6 миллиона рублей, что на 2,7 процента больше соответствующего периода прошлого года и в общем объеме оборота предприятий Сланцевского района составляет 22,8 процента.

Среднесписочная численность работников, занятых на предприятиях торговли, увеличилась по сравнению с соответствующим периодом прошлого года в 1,4 раза и составила 132 человека.

Начисленная заработная плата по сравнению с соответствующим периодом прошлого года уменьшилась на 3,2 процента и составила 15928 рублей.

Просроченной задолженности по выплате заработной платы предприятия оптовой торговли не имели.

Объем транспортных услуг, оказанных индивидуальными предпринимателями, привлеченными службой заказчика для работы на маршрутах общего пользования по перевозке пассажиров на коммерческой основе увеличился. Ими перевезено 2059 тысячи человек, что в 2 раза больше, чем за соответствующий период прошлого года. Пассажирооборот увеличился в 4,6 раза.

Учреждениями здравоохранения и предоставления социальных услуг оказано платных услуг населению на 14,8 миллиона рублей, что на 2,9 процента больше соответствующего периода прошлого года.

Среднесписочная численность работников учреждений здравоохранения и учреждений по предоставлению социальных услуг уменьшилась на 3 процента и составила 942 человека.

Начисленная среднемесячная заработная плата одного работника увеличилась на 13,1 процента и в среднем на одного работающего составила 15900 рублей. Просроченной задолженности по выплате заработной платы в январе-июне учреждения здравоохранения и предоставления социальных услуг не имели.

Учреждениями образования (включая дошкольное воспитание) оказано платных услуг населению на 17,2 миллиона рублей, что на 19,8 процента больше, чем за соответствующий период прошлого года.

Среднесписочная численность работников, задействованных в учреждениях образования, уменьшилась по сравнению с соответствующим периодом прошлого года на 3,6 процента и составила 1272 человека.

Среднемесячная заработная плата одного работающего увеличилась по сравнению с соответствующим периодом прошлого года на 27,9 процента и в среднем на одного работающего составила 17898 рублей. Просроченной задолженности по выплате заработной платы учреждения образования не имели.

Потребительский рынок. Индекс потребительских цен на товары и услуги (по полному кругу товаров и услуг по Ленинградской области) за январь-июнь составил 103,41 процента, в том числе на продовольственные товары - 104,8, непродовольственные товары - 102,65 процента. Индекс потребительских цен на платные услуги составил102,36 процента.

За январь-июнь 2012 года средняя цена 1 кв. м общей площади жилья улучшенной планировки в Ленинградской области выросла на первичном рынке на 1,4 процента и составила 48923 рубля, на вторичном - на 1,7 процента и составила 51419 рублей.

Демография. За январь-июнь 2012 года в Сланцевском районе зарегистрировано 187 ребенка, что на 23,8 процента больше, чем в прошлом году.

Число умерших за этот период по сравнению с соответствующим периодом прошлого года увеличилось на 1 процент и составило 467 человек.

Зарегистрировано 110 браков и 81 развод, что соответственно составляет 80,2 и 81,8 процента к соответствующему периоду прошлого года.

Отдел государственной статистики в г. Сланцы (включая специалистов в г. Кингисеппе) Территориального органа Федеральной службы государственной статистики по г. Санкт-Петербургу и Ленинградской области.

ЧАСТНЫЕ ОБЪЯВЛЕНИЯ, ПРИНЯТЫЕ ПО КУПОНУ

ПРОДАЕТСЯ:

а/м Дэу Нексия 2004 года, МКПП 145 тыс.км., кондиционер, 4 л./стеклоподъёмника, фаркоп. Т.8-921-8743808:

а/м Дэу Nexia 2009 года выпуска в хорошем состоянии. Тел.8-921-7638210;

а/м Газель 270700. Фургон промтоварный, 2007 г.в., состояние отличное. Т.8-921-9735536;

УАЗ-39099 в хорошем состоянии, 2000 год выпуска, цена 80 т.р. Тел.8-921-5600559 Вячеслав;

а/м ГАЗ Волга-21. Т.+7-9110842057;

срочно гараж на 3 пос., цена договорн. Т.8-911-1381094, 34-611;

комнату 20 м² в 2-к.кв., 2/2 эт., хор.сост. Т.8-921-5579181;

комнату в Лучках, гараж на КАС «Аэропорт», 2-комн.кв. в Загривье. Т.8-921-8808938;

срочно комнату под прописку, чистая, с балконом, 2/2, один сосед. Тел.8-960-2825396;

комнату 2/2, п.Сельхозтехн., кирп., «стал.», 16,5 м², хор.сост., ремонт, река 50 м², дом д.Жилино, озеро Долгое. Т.8-921-9065321

1-к.кв. 2 эт., нов.пл. Т.8-921-7725868;

1-к.кв. в Лучках за 470 т.руб. Т.8-921-4160279;

1-к.кв. н/пл., 3/9, в Сланцах. Т.8-911-1341697;

1-к.кв. эксп.пл., ул.Ленина, в отл.состоянии, 5/5, 700 т.р. Т.8-904-6455829;

1-к.кв. 4/5, общ.34 м², жил. 17,5 м², кух.9 м²; 1-к.кв. 3/5, кирп., «хрущ.», общ. 31,7 м², жил. 17,5 м², кух.6,1 м². Т.8-921-3537927;

1-к.кв. 1/3, ул.Ломоносова, кирп., общ.30,3 м², жил. 16,8 м², кух.6,3 м². Т.8-911-2817565;

1-к.кв. 4/5, Сланцы, кирп., «хрущ.», общ. 31 м², жил. 17 м², кух.6,5 м². Т.8-921-9065321;

1-к.кв. район Больничного в хорошем состоянии. Т.8-950-036-97-63;

2-к.кв. район Больничного городка. Т.8-950-036-97-63;

2-к.кв. 2/3, в Лучках. Т.8-921-4476985;

2-к.кв. нов.пл., 3/5, ремонт, стекл., 960 т.р.; 2-к.кв. нов. пл., 5/5, 900 т.р. б/п. Т.8-911-1635376;

2-к.кв. 3/4, «хрущ.», в Гостицах, от хозяина, 44 м², агентам не звонить. Т.8-921-5671415;

срочно! 2-к.кв. Лучки, с ремонтом 1/2. Т.8-960-2825396;

2-к.кв. н/пл., недорого. Тел.8-952-2100300;

2-комн.квартиру «сталинка», 2/2, стеклопакеты, комн.раздельные, ул.Кирова, ц.820 т.р. Т.8-921-8808938;

2-к.кв. разд., недор.; 1-к.кв. н.пл., 4 эт.; дом в д.Б.Поля, дом в д.Замошье. Т.8-921-7909897;

2-к.кв. 9/9, блоч., улучш., общ. 58 м², жил. 17,5 м² + 13 м², кухн.9 м²; 2-к.кв. Лучки, 4/4, кирп., общ. 43,3 м², жил. 17+13 м². Т.8-921-9065321;

2-к.кв. в д.Гостицы, кирп., «хрущ.», жил. 44,5 м². Т.8-951-6712445;

2-к.кв. нов.пл., в дер.Гостицы, 5/5 эт., хор.сост. Т.8-921-656-8296;

2-к.кв. Лучки, «стал.» пл. – 570 т.р. – сост.хор., 1/2 дома Б.Поля – 60 м² – 430 т.р. Т.8-904-6455829;

срочно 2-к.кв. в Лучках на 2 этаже, 570 тыс.руб., от хозяина. Т.8-921-4266594;

3-к.кв. ул.планировки, 3-к.кв. нов.план. с ремонтом; комнату в д.Демешкино. Т.8-951-6502018;

3-к.кв. Т.8-921-4476985;

3-к.кв. в Лучках, участок 16 сот. в дер.Пантелейково, от хозяина, под ИЖС. Т.8-953-357-92-65;

3-к.кв. «хрущ.», 2/5, от хоз., кирп.дом, теплая, 800 т.р. СУР. Т.8-952-285-8677;

3-комн.кв. нов.пл., 5/5, хорошее сост., 1200 тыс.руб. Т.8-911-1489065;

срочно! 3-к.кв. (Лучки) 1/2, чистая, уютная, очень тёплая. Т.8-960-2825396;

3-к.кв. 5/5, в Гостицах, от хозяина. Т.8-911-9952087;

3-к.кв. 4/5, блоч., нов., общ. 72 м², жил. 18+ 16+12 м², кух.9 м². Т.8-951-6712445;

3-к.кв. в д.Монастырек, 72,3 м², 1/3 эт., от хозяина. Т.8-906-2734293;

4-к.кв. 3/9, 84,7 м², цена 1400000 руб., пр.Молодежный, 11-а. Т.8-981-129-22-71;

4-к.кв. 5/5, хор.сост., 880 т.руб. Т.8-911-1489065;

срочно! 4-к.кв. ул.Грибоедова, 3/5, 75 м². Т.8-950-0068041;

квартиры в строящемся доме (сдача в декабре 2012 г.) пос.Володарский, 50 т.р. за 1 м². Т.8-921-4160279;

жильё от застройщика в п.Левашово, пос.Володарский 50 т.руб. за 1 м², помощь по ипотеке. Тел.8-921-4160279;

нужно жильё? Звоните. Т.8-921-4160279. Ипотека+жильё. Поможем.

дом в черте города, кирп., общ. 55 м², жил. 10+20+11 м², кухня 8,5 м², туалет в доме, вода, 6 с.зем. Т.8-921-9065321;

кирп.дом 7 сот.зем., жил.дом 30 сот. д.Наволок, Сланц.р-на. Т.8-911-7608484;

дом ул.Комсомольское шоссе (в р-не кирпичного з-да). Т.8-921-5892889;

зимний дом с баней, СНТ «Здоровье», 1 линия, от озера 100 м. Т.8-921-4266594;

дом в Псковской обл, 2-к.кв. в Лучках. Т.8-950-0406150;

дом в пригороде недорого. Т.8-921-4476985;

дачн. дом в сад-ве «Здоровье», уч.8 сот. Т.8-904-6427689;

дачу д.Кукин берег, баня, гараж, р.Нарова, земля 7 сот. собств. 780 т.р. б/п Т.8-960-2363166;

дачу с/т «Здоровье», 2 эт., баня, гараж, 760 т.р., дом Гд.р-н, 1 эт., земля 23 сот. Т.8-960-2363166;

1/2 дома в Лучках за 180 т.руб. Тел.8-921-4160279;

участок д.Фёдорово Поле 18 соток, электр., недорого; участок с/т «Бодрость» 10 сот. Т.8-921-5905190;

зем.участок 36 сот., под ИЖС, Б.Поля. Т.8-911-7608484;

зем.уч. в с/т «Здоровье», 15 с. Т.8-952-2100300;

зем.уч. в д.Сидково в собств., ИЖС, 15 сот. за 90 тыс.руб. Т.8-921-4160279;

детский велосипед 16 «Impulse» 2010 г.выпуска, для возраста 4-6 лет. Тел.8-904-5107214;

инвалидная коляска б/у в хорошем состоянии. Т.8-921-7999358 после 18.00;

коляска 2 в 1 Марита светлая, цена 4000 руб. Тел.8-950-0079431;

пианино «Красный Октябрь» хорошее сост., недорого. Т.8-921-9573663;

пианино в хорошем состоянии, цена договорн. Т.34-611, 8-911-1381094;

дёш. б/у сервант, телевизор, трельяж, ходунки взрослые. Тел.35-225, 8-921-1827951;

пылесос «Электролюкс» новый, сапоги зимние новые кожан., размер 37. Т.8-951-6765537;

люстру, стол раздвижн., диван выдвижн., кресло кровать 2 шт. Т.8-951-6415362;

веники дубовые и березовые. Т.8-952-2138108;

ищу женщину, чтобы вместе снимать жильё в СПб. Т.8-952-285-8677;

ищу работу водителя все категории. Тел.8-905-2698751;

физико-математические дисциплины. (ВТУЗ). Т.8-921-3050756, 8-931-3441615. Адрес: Гостицы, д.3, кв.8.

КУПЛЮ:

квартиру для себя, без агентов. Т.8-911-7629487;

квартиру от хозяина. Т.8-911-1635376;

квартиру или комнату в городе или районе. Тел.8-981-79971-62;

кв. в Лучках недорого. Т.8-952-2100300;

1-, 2-комн.кв. в любом состоянии, можно в любом р-не. Т.8-921-7725868;

1- или 2-комн.кв. от хозяина. Т.8-911-1489065;

1-к.кв от хозяина. Рассмотрю все варианты. Т.8-950-036-97-63;

2-комн.кв. нов. или улучш.планировки. Т.8-951-6502018;

2-к.кв. от хозяина. Рассмотрю все варианты. Т.8-950-0369763;

3-к.кв. для семьи из 4 человек. Т.8-904-3327663;

квартиру, комнату, дом от хозяина. Т.8-921-4476985.

СДАМ:

2-комн.кв. нов.план., 4/5, 7000 руб., комнату в Лучках. Т.8-921-8808938;

1-к. в Сланцах без мебели на Баранова, 5 т.руб. Т.8-981-80-25-777.

МЕНЯЮ:

2-к.кв. н.пл. на стар. Тел.33-172.

РАЗНОЕ:

срочно продам комнату 13 м², в Сланцах, 230 т.р. **Куплю** 1-к.кв. или 2-к.кв. **Сдам** 2-к.кв., 3-к.кв. в аренду. Т.33-208, 8-921-5521780;

продам 1-к.кв. в центре г.Сланцы, 2/5, недорого. **Куплю** 2-к.кв. новой план., средн.этаж, в любом сост. Т.8-963-2461457;

продам 2-к.кв., 3/3 эт., Лучки, хор.сост. **Куплю** 1-к.кв. в Сланцах. Т.8-921-5579181;

продам 2-к.кв. нов.пл.; 1-к.кв.; зем. уч. сельцо Князево. **Куплю** 2-к.кв. «хрущ.»; 2-к.кв. в Гостицах. Т.8-962-6939455;

продам 2-к.кв. **Куплю** 1-к.кв. Т.8-921-1828695;

продам 2-к.кв. **Куплю** 1-к.кв. **Продам** дом в районе недалеко от Сланцев. Т.8-921-974-88-45;

продам 2-к.кв. под нежилое. **Куплю** дом в городе или в деревне. Т.8-951-6502018;

продам 2-к.кв. 1/5, сост.хор., 850 тыс.руб. **Сдам** комнату в Лучках, 3 тыс.руб.+ свет. Тел.8-963-327-81-08;

продам срочно 3-к.кв. нов.пл., в д.Монастырек – 500 т.р. **Куплю** кварт. в Лучках. Т.8-921-6568296;

продам дом в деревне с уч. **Куплю** 2-комн.кварт. в Сланцах, «хрущ.». Т.8-981-7085695;

продам дачу в с/т «Здоровье» новый дом и баня за 500 т.р. 12 сот.земли. **Куплю** 2-, 3-к.кв. «хрущ.»., дом. Т.33-208, 8-921-5521780;

куплю комнату в Сланцах, Лучках. **Продам** 2-к.кв. Т.8-904-3327663;

куплю 1-комн.кв. нов., улучш. или старой планировки. **Продам** дом в д.Лужки. Т.8-951-6502018;

куплю жилье в любом состоянии, от хозяина. **Продам** 2-к.кв. в Выскатке – 370 т.р. Т.8-904-645-5829;

сдам квартиру. **Куплю** комнату. Т.8-950-0406150;

сдам 1-, 2-, 3-к.кв. на длит.срок, комн.Лиговский пр-т. **Продам** или **сдам** нежилое пом. Т.8-911-758-50-92.

Автозапчасти для легковых, грузовых автомобилей импортного производства и прицепов: SAF, ROR, BPW и др. А также большой выбор летней резины, масел, АКБ и др. расходников и аксессуаров для вашего авто. Акции. Тел.8-911-118-20-11. Сайт: *www.вмегамаркете.рф.*

Продам а/м Вольво S40, 114 л.с., 1997 г., 160000. Тел.8-921-411-58-20.

Продам а/м Фольксваген Пассат 1999 г.в. Т.8-904-3311082.

Продам Фольксваген-Джетта-2 1990 г.в., 1.8 моно. Т.8-911-767-48-14.

Продам Опель Омега 1988 г.в. 2.0 л., инж., 45 т.р. Торг. Т.8-911-781-74-15 Алексей.

Продам а/м Сеат-Толедо 1993 г.в., дв.1.8 л.с., на ходу. Цена 120 т.р. Тел.8-921-347-47-36.

Продам а/м Форд Сиерра 1988 г., 1.8, серебристый, 30 т.р., много запчастей. Т.8-950-011-24-43 Александр.

Продается а/м Лада Калина-универсал, 2008 г.в. Т.8-921-977-71-86.

Продается Лада «Калина» 2006 г.в., цвет светло-зеленый. Состояние хорошее. Цена 160 т.руб. Т.8-921-8730718.

Продам а/м ВАЗ-2114 2006 г., цвет зеленый металлик, хор. сост., 1 хозяин. Т.+7-911-0194918.

Продается ВАЗ 2110, 2002 г.в., стеклоподъём., МР3, цвет темно-зелёный. Т.8-911-084-19-29.

Продам: ВАЗ-21099 1999 г.выпуска, карбюраторный, пробег 115000 км, цвет серебристо зелено-голубой, укомплектован, не крашеный, в хорошем состоянии. Тел.8-952-210-89-01.

Продам срочно а/м ВАЗ 21043 1993 г.выпуска, в хор.состоянии. 30 т.р. Торг. Т.8-911-9131400.

Продается новый а/м Fiat Dukato 2012 г.в., проб.8000 км., на гарантии, с полной комплектацией и отделкой. Без проблем.Т.8-911-278-67-70 Алексей Алексеевич.

Продам а/м ГАЗ-3302 (фургон) 2001 г.в. Т.8-981-753-19-18.

Срочно! Продам скутер «TORNADO» тёмновишневого цв. в отличном состоянии, мотор 49,9 см², цена договорная.Т.8-953-364-70-48. Валерий.

Продам мотоблок с прицепом. Т.8-981-824-25-84.

Продам мотоблок Нева МБ2 со всем навесным оборудованием. Двигатель Хонда (Китай). Цена 35 т.р. Тел.8-921-5818515.

Продам малогабаритный настольный токарный станок ТН-1 и запчасти к а/м Волга 3110. Тел.8-911-9979028.

Продам гараж металлический на КАС «Восток». Т.8-921-988-37-45.

Продам гараж в Лучках. Т.8-911-824-46-36.

Продам 3-комн.кв., 3/5, р-он «Новая АТС», ул.Ленина. Тел.8-921-4407434.

Продам 3-к.кв. в Лучках т. 8-921-4177350.

Продам 2-комн.кв. нов.пл., лоджия, 60 м², 9/9. Т.8-981-870-67-88, 8-921-094-55-86.

Срочно продается 2-к.кв., комн.разд., кухня 9 м., общ. пл. 50 м². Не агентство, ц.740000 р. Тел.89516867634.

Продам 2-к.кв. нов.пл., 52 м², 3/5, Сланцы. Т.8-911-3879175, Виктор.

Срочно продаётся 2-к.кв., 3/5, от собственника. Комнаты и с/у раздельные, б/п. Т.+7-905-2338011, +7-950-0294157.

Продам 2-к.кв. в 5/2 кирпичном доме. 850т.р по ул. Спортивная. Т. 8-921-3159358.

Продам 2-к.кв. ул.Баранова, д.8, общ.42,3 м², цена 650 т.р. Срочно! Тел.8-9052537851.

Продам 2-к.кв. Сланцы (Лучки), «хр.» от хозяина. цена 650 т.р. Вознаграждение агентам 20 т.р. Т. +7- 911-20663650.

Продам 2-к.кв. по ул.Маяковского, 2/3, пл.61 м², с/у разд., кухня 8 м², лоджия застекл., 700 т.р. Т.8-921-5657420.

Продам 2-к.кв. в Лучках, 2 этаж 570 т.р. Т.8-981-80-25-777.

Продам 2-к.кв. в Лучках. Тел.8-911-2741224.

Срочно продам 2 к.кв. в Лучках, Сланцах, дом ул.Сиженская. Т.8-921-9294138.

Продам 1-к.кв. н.пл. по ул.Шахтерской Славы, 7/7, с косм.рем., 42 м², от хозяина, ц.650 тыс.руб. Т.8-906-22-80-222, Евгений.

Продам: 1-к.кв. 4/5, «хрущ.» - 580 т.р., 2-к.кв. 2/5, «хрущ.» - 750 т.р., комн.изолир. Т.8-951-681-00-04.

Продам 1-к.кв. 2/5 эт., от хозяина. Тел.8-911-9838232.

Продаю 1-комн.кв. «хр.», 4/5; 3-к.кв., улучш.пл., 1/5, в г.Сланцы. Т.8-981-7085695.

Продается дом с участком в с/т «Дачное». Т.8-911-965-00-34.

Продам земельный участок 15 сот., старый дом, баня в д. Лядины Гдовского р-на 250 т.р. Т. 8-921-7993039.

Продам участок 15 сот. на ДОКе. ИЖС. Аренда. Тел.8-965-007-1691.

Продам участок 25 сот. в дер.Пелеши. ИЖС. Аренда. Тел.8-921-980-0604.

Продается земельный участок под И.Ж.С. в д.Отрадное, от хозяина. Т.8-911-031-41-51.

Продаю торговое оборудование и секонд хэнд. Т.+7-962-7011960.

Продам комплект мягкой мебели (диван, два кресла), стенку 5-секционную, прихожую. Всё очень дёшево. Тел.8-981-754-56-71.

Продаётся пианино. Т.8-921-326-87-02, Ирина.

Продам новый компьютерный стол. Недорого. Т.8-921-8780014.

Продается обрезная доска 25, 40, 50 мм, брус, брусок, доставка. Т.8-921-988-50-75.

Продаются срубы из оцилиндрованного бревна, из зимнего леса, антисептированные. Т.8-921-742-54-65.

Продаю дрова: ольха, берёза 1 т.р. за м³. Т.8-981-840-59-96, 8-952-397-37-35, Сергей.

Дрова, песок, щебень. Тел.+7-953-1457167.

Песок, щебень и другое. Нал., безнал. Т.8-921-5818515.

Продаются кролики на доращивание, племя и мясо. Т.8-960-2424217.

Куплю мотоблок. Можно неисправный. Т.8-911-729-95-47.

Покупка жилья. Помощь с обменом. Т.8-951-668-56-31.

Куплю квартиру, комнату, можно с долгами, быстро оформлю. Деньги сразу. Т. 8-952-2228722.

Срочно куплю кв. только от хозяина за наличку. Т.8-921-426-65-94.

Куплю кв. от хоз., агентов не бесп. Т.8-911-816-11-87.

Куплю дом, участок, документы оформлю сам. Т. 8-921-9544167.

Куплю сейф старого образца. Тел.8-906-246-46-63.

Покупаю свежие лесные ягоды – малину, ежевику, голубику, чернику, бруснику, калину, а также свежие грибы всякие. Дорого! Цена договорная. Тел.8-906-27-52-713.

Куплю лисички и белые грибы дорого. Т.8-960-2389222.

Принимаем лесные ягоды, грибы. Тел.8-921-347-47-36, 8-921-9269936, 8-952-2258880, 8-952-3607997.

Сниму 2-к.кв. в Лучках от хоз. Т.8-981-80-25-777.

Сниму 1- или 2-комнатную квартиру. Тел.8-911-7723310.

Сдаются помещения в аренду под офис, склад, производство от 15 до 1000 м² со всеми коммуникациями на тер. мол. завода. Тел. 8-931-3083083.

Сдается 1-, 2-, 3-к.кв. в Сланцах в хор.сост. Т.8-921-9710241.

Сдаётся 1-комн.кв. ул.план. без мебели на длит.срок. Тел.32-745 после 18 ч.

Сдам 1-к.кв. без мебели. Т.8-911-037-24-12.

Сдам 1-к.кв. в Сланцах без мебели. Т.8-981-80-25-777.

Сдам 1-к.кв. в Лучках. Т.8-921-3137037.

Срочно сдам комнату у станции метро «Московская». Тел.8-921-9218306.

Ремонт теле-видеоаппаратуры и быт.техники на дому и в мастерской. Большой выбор пультов д/у, комплектующих для ремонта. Адрес: Ш.Славы, 14/1 ТЦ «Пятерочка». Тел. 8-921-5944331, 8-906-2433781.

Ремонт стиральных машин автоматов и бойлеров. Т. 8-961-8059642.

Ремонт квартир, помощь в закупке материала. Т. 8-951-6571018.

Ремонт квартир и дачи. Плитка, сайдинг, штукатурка, гипрок, панели, сантехника, косметика. Т.8-953-364-73-90.

Сантехника, электрика. Т.8-981-8467909.

Установка металлопластиковых окон, дверей межкомнатных (металлических). Замеры, помощь в покупке, доставка. Т.+7-981-7465976, +7-953-3699003.

Строительство, кровля, сайдинг, отделка. Т.8-981-722-1945.

Бетонные работы. Т. 8-911-7044816, 8-921-5818515, 8-953-1658742.

Предприятию требуются грузчики без в/п. Подробности по тел.2-23-08, 2-11-66, 8-962-709-85-10.

Требуются приёмщики заказов, проживающие на селе. Тел.8-960-2786265.

На строительство в г.Сланцы **требуются** сантехники внешних сетей и подсобные рабочие. Тел.8-911-1803925.

На автомойку **требуются** мойщики. Тел.8-931-3001785.

А.Н. «Петербург» - продажа, покупка недвижимости. Т. 8-962-688-86-04.

Требуются подсобные рабочие с водительскими правами категории В. Тел. Тел.8-911-7723310.

Требуется портная на работу в ателье. Т. 8-951-6821718. Анна.

Требуется продавец в магазин цветов. Т.8-911-0876940.

Требуются вальщики леса, зарплата сдельно-премиаль-ная. Т.8-921-4282546.

Компьютерная помощь. Диагностика. Настройка. Оптимизация. Установка программного и антивирусного обеспечения. Т.8-960-238-81-14.

Ремонт компьютеров и ноутбуков на дому. Установка программ. Низкие цены. Виталий. Т. 8-950-047-52-42.

Есть на Дачном проспекте, д.97 (СПб) **мебельный магазин,** мебели в нём много, приходите, покупайте. Тел.89217766156.

Ищу работу водителя кат.В, С от 15 тыс.руб. Т.8-921-347-66-79.

Ищу работу бухгалтера по совместительству. Тел.8-921-4115820.

Доставка самосвалом песка, щебня и др. Т.8-921-8929088.

Строительно-отделочные работы. Т.8-931-358-42-18.

Ремонт компьютеров. Выезд на дом. Низкие цены. Т.8-950-0379847 Алексей.

Все виды отделочных работ. Сантехнические работы. Т.8-981-761-49-81.

Магазин натуральной косметики «Афродита».
Наш адрес: ул.Ленина, д.6.
Тел.8-921-5970037.
Сайт: www.magafrodita.ru

Салон приглашает на работу косметолога, парикмахера, мастера по маникюру. Тел.8-911-1512812.

Печник.
Т.8-911-917-12-33.

Компания «Строй Сервис» приглашает на работу водителей кат. «Е» на цементовозы с о/р от 1 года. Т.+7-921-964-27-44.

Металлочерепица, профлист, перемычки для забора. Любой цвет, размер, доставка. Т. 8-921-5682249.

Агентство недвижимости «КОНТИНЕНТ»
ПОКУПКА, ПРОДАЖА, АРЕНДА НЕДВИЖИМОСТИ.
Наш адрес: г.Сланцы, ул.Кирова, д.1/12. Т.2-12-32, 8-921-556-55-59, с 9.00 до 18.00.

ИП Федосеев А.Б. **Ремонт** кровли, строительные работы. Т.62-675, 8-911-7210923.

Ремонт, отделка, замена сантехники, ламинат, пластиковые панели, быстро и недорого. Т.8-921-3523464 Владимир.

Парикмахер на дом, свадебный стилист, стилист-парикмахер. Макияж. Недорого. Тел.+7-921-766-71-33.

Натяжные потолки от производителя. Быстро, качественно. От 500 р. за м² Т. 8-981-8476342, 8-921-5805159.

Натяжные потолки от 500 руб. за м². Т.8-921-7520511.

Опытная бригада строителей выполнит различную работу любыми современными материалами по строительству и ремонту вашего дома, дачи, квартиры, офиса.
Т. 8-911-7485763.

Строительство. Фундамент, кровля, наружн., внутр. работы и др. по доступным ценам. Тел.8-921-3481609.

Грузовые перевозки. «Форд-Транзит». Большой фургон, низкие цены, легально. Тел. 41-568, 8-921-3012984.

Любые жестяные и кровельные работы. Приемлемые цены. Т.8-921-3362828.

Грузоперевозки. Газель. Борт-тент. Т.32-660, 8-911-945-22-42.

Грузоперевозки. Газель, борт-тент. Любые направления. Т. 33-686, 8-921-9201253.

Грузоперевозки. Газель. Термофургон 1,8 т. Любые направления. Дешево. Т.8-952-399-43-52.

Грузоперевозки. Газель (тент, выс., г/п, 1,5-1,8 т). Тел.8-921-559-44-04.

Грузоперевозки. Фургон. Газель. Дёшево.Т.8-9111606658.

Грузоперевозки. Борт-тент объём 20 м³, 4 т., длинномер 6 м. Т.8-921-41-51-333.

Грузоперевозки. Надёжно, доступно, удобно. Т.8-921-44-33-100.

Жители деревни Тухтово выражают искреннее соболезнование Надежде Владимировне Морозовой по поводу смерти **отца.**

Выражаем глубокое соболезнование Ирине Васильевне Ждановой и её семье по поводу безвременной смерти мужа **Жданова Артёма Ивановича.**
Сослуживцы по ОАО «Ленинградсланец» Г.Я.Шамес, Л.Н.Рубинский, Г.П.Грудинов, Т.И.Галанова.

Выражаем огромную благодарность администрации Сланцевского района, областному комитету КПРФ, Сланцевской партийной организации КПРФ, комитету образования администрации муниципального образования Сланцевский муниципальный район, руководству и коллегам МОУ Сланцевская СОШ № 3, МОУ Сланцевская СОШ № 1, всем родным и знакомым за поддержку в похоронах и разделивших с нами горе безвременной кончины мужа, отца – Земляного Валерия Александровича.
Жена, дети.

ОБЪЯВЛЕНИЕ
В соответствии со статьей 64 Федерального закона
от 27 июля 2004 года № 79-ФЗ
«О государственной гражданской службе Российской Федерации
Сланцевский городской суд Ленинградской области
ОБЪЯВЛЯЕТ КОНКУРС
на включение в кадровый резерв для замещения должности федеральной государственной гражданской службы

- секретаря судебного заседания отдела обеспечения судопроизводства по гражданским делам (старшая группа должность федеральной государственной гражданской службы категории «специалисты»)

Квалификационные требования:
- высшее профессиональное образование по специальности «юриспруденция»,
- профессиональные знания в области юриспруденции, судебного делопроизводства;
- навыки работы на компьютере на уровне пользователя, информационные правовые системы;

Граждане Российской Федерации, изъявившие желание участвовать в конкурсе, представляют следующие документы:
а) личное заявление,
б) собственноручно заполненную и подписанную анкету, форма которой утверждается Правительством Российской Федерации, с приложением фотографии,
в) копию паспорта или заменяющего его документа (соответствующий документ предъявляется лично по прибытию на конкурс),
г) документы, подтверждающие необходимое профессиональное образование, стаж работы и квалификацию,
- копию трудовой книжки (за исключением случаев, когда служебная (трудовая) деятельность осуществляется впервые) или иные документы, подтверждающие трудовую (служебную) деятельность гражданина,
- копии документов о профессиональном образовании, а также по желанию гражданина – о дополнительном профессиональном образовании, о присвоении ученой степени, ученого звания, заверенные нотариально или кадровыми службами по месту работы (службы),
д) документ об отсутствии у гражданина заболевания, препятствующего поступлению на гражданскую службу или ее прохождению,
е) иные документы, предусмотренные Федеральным законом от 27.07.2004 г. № 79-ФЗ «О государственной гражданской службе Российской Федерации», другими федеральными законами, указами Президента Российской Федерации и постановлениями Правительства Российской Федерации.

Прием документов производится по рабочим дням с 10.00 до 17.00 в течение 21 дня со дня публикации настоящего объявления по адресу: г. Сланцы ул. Кирова д. 23 кабинет № 30.

Место проведения конкурса – Управление Судебного департамента в Ленинградской области, г. Санкт-Петербург, ул. Большая Морская д.35.

Контактный телефон 2-12-54

ОБЪЯВЛЕНИЕ
В соответствии со статьей 22 Федерального закона
от 27 июля 2004 года № 79-ФЗ
«О государственной гражданской службе Российской Федерации»
Сланцевский городской суд Ленинградской области
ОБЪЯВЛЯЕТ КОНКУРС
на замещение вакантной должности государственной гражданской службы

- секретаря суда отдела обеспечения судопроизводства по гражданским делам (старшая группа должность федеральной государственной гражданской службы категории «специалисты»)

Квалификационные требования:
- высшее профессиональное образование по специальности «юриспруденция»,
- профессиональные знания в области юриспруденции, судебного делопроизводства;
- навыки работы на компьютере на уровне пользователя, информационные правовые системы;

Граждане Российской Федерации, изъявившие желание участвовать в конкурсе, представляют следующие документы:
а) личное заявление,
б) собственноручно заполненную и подписанную анкету, форма которой утверждается Правительством Российской Федерации, с приложением фотографии,
в) копию паспорта или заменяющего его документа (соответствующий документ предъявляется лично по прибытию на конкурс),
г) документы, подтверждающие необходимое профессиональное образование, стаж работы и квалификацию,
- копию трудовой книжки (за исключением случаев, когда служебная (трудовая) деятельность осуществляется впервые) или иные документы, подтверждающие трудовую (служебную) деятельность гражданина,
- копии документов о профессиональном образовании, а также по желанию гражданина – о дополнительном профессиональном образовании, о присвоении ученой степени, ученого звания, заверенные нотариально или кадровыми службами по месту работы (службы),
д) документ об отсутствии у гражданина заболевания, препятствующего поступлению на гражданскую службу или ее прохождению,
е) иные документы, предусмотренные Федеральным законом от 27.07.2004 г. № 79-ФЗ «О государственной гражданской службе Российской Федерации», другими федеральными законами, указами Президента Российской Федерации и постановлениями Правительства Российской Федерации.

Прием документов производится по рабочим дням с 10.00 до 17.00 в течение 21 дня со дня публикации настоящего объявления по адресу: г. Сланцы ул. Кирова д. 23 кабинет № 30.

Место проведения конкурса – Управление Судебного департамента в Ленинградской области, г. Санкт-Петербург, ул. Большая Морская д.35.

Контактный телефон 2-12-54

МАГАЗИН
"Мебельный дворик"
ПРЕДЛАГАЕТ
ДИВАНЫ:
поролон 5000 р.,
пруж. блок 6000р.,
диван и 2 кресла от 10 000 р.
АДРЕС: УЛ. ЛЕНИНА, Д.1.
Т. 8-952-3607780.

Сантехработы
Водопровод
Канализация
Отопление
Элетромонтаж
Наличный и безналичный расчёт.
Т.8-911-772-33-10.

ТРЕБУЮТСЯ
разнорабочие
на пилораму в г.Кингисепп.
Жильё предоставляется.
Т.8-921-359-83-41,
8-965-0584855.

Ликвидационная комиссия МП «Сланцы-пассажирские автоперевозки» муниципального образования Сланцевский муниципальный район Ленинградской области на основании статьи 63 Гражданского кодекса Российской Федерации извещает о проведении «19» сентября 2012 года в 10 часов 45 минут торгов по продаже объектов движимого имущества, находящегося в муниципальной собственности. На аукцион выставляется:

ЛОТ № 1.

Автобус VOLVO B10M-70, 1987 год выпуска, регистрационный знак - АВ 772 47, идентификационный номер(VIN) YV31MGD19HA015057, номер двигателя – не установлен, номер шасси - 1MGD19HA015057, цвет – белый;

Автобус VOLVO B10M-65, 1988 год выпуска, регистрационный знак - АВ 774 47, идентификационный номер(VIN) YV31MKF16JAO17144, номер двигателя – 39143, номер шасси - 1MKF16JAO17144, цвет – белый;

Автобус VOLVO 1310M-70 BOGGIE, 1987 год выпуска, регистрационный знак - АВ 768 47, идентификационный номер(VIN) YV31MGD10HA015688, номер двигателя – не установлен, номер шасси - 1MGD10HA015688, цвет – белый;

Автобус VOLVO B9M-60, 1983 год выпуска, регистрационный знак - АВ 395 47, идентификационный номер(VIN) YV3B9M06000005246, номер двигателя – отсутствует, номер шасси - отсутствует, цвет – белый;

Автобус НЕФАЗ-5299, 2003 год выпуска, регистрационный знак - АК 489 47, идентификационный номер(VIN) X1F529900 3 0000400, номер двигателя – КамА3740.11 240 223077, номер шасси – ХТС529700 3 4000536, цвет – белый;

Автобус НЕФАЗ-5299-01, 2003 год выпуска, регистрационный знак – В127ОМ 47, идентификационный номер(VIN) X1F 5299АО 3 0000184, номер двигателя – 740.11- 240 224066, номер шасси – ХТС529700 3 4000564, цвет – белый;

Автобус НЕФАЗ-5299-01, 2003 год выпуска, регистрационный знак – В129ОМ 47, идентификационный номер(VIN) X1F 5299АО 3 0000206, номер двигателя – 740.11- 240 227906, номер шасси – ХТС529700 3 4000669, цвет – белый;

Автобус ПАЗ-320540, 2004 год выпуска, регистрационный знак – АК482 47, идентификационный номер(VIN) X1M32054040005228, номер двигателя – 523400 41018028, номер шасси – отсутствует, цвет – бело-зеленый;

Автобус ПАЗ-320540, 2004 год выпуска, регистрационный знак – АК483 47, идентификационный номер(VIN) X1M32054040004218, номер двигателя – 52340S 41014783, номер шасси – отсутствует, цвет – бело-зеленый;

Автобус ИКАРУС 263.10, 1997 год выпуска, регистрационный знак – АК486 47, идентификационный номер(VIN) TRA263V3MV2RU0004, номер двигателя – 602.297-189, номер шасси – TRA263V3MV2RU0004, цвет – бело-голубой;

Автобус ИКАРУС 263.10, 1997 год выпуска, регистрационный знак – АК485 47, идентификационный номер(VIN) TRA263V3MV2RU0024, номер двигателя – 602.297-254, номер шасси – TRA263V3MV2RU0024, цвет – бело-голубой;

Автобус YUTONG ZK6119HA, 2008 год выпуска, регистрационный знак – АК481 47, идентификационный номер(VIN) LZYTAT06881000273, номер двигателя – CUMMINSISLE+300 21754467, номер шасси – 81000273, цвет – серебристый;

Автобус ГАЗ-32213, 1999 год выпуска, регистрационный знак – АК487 47, идентификационный номер(VIN) XTH322130X0110598, номер двигателя – *40260F*X0011040, номер шасси – 0110598, цвет – синий;

Легковой ГАЗ-3110, 2003 год выпуска, регистрационный знак – В751ОК 47, идентификационный номер(VIN) XTH31100031173636, номер двигателя – *40620D*33088357*, номер шасси – отсутствует, цвет – буран;

Легковой ГАЗ-3110, 1999 год выпуска, регистрационный знак – В144ОМ 47, идентификационный номер(VIN) XTH311000X0246873, номер двигателя – *40620D*X3239405*, номер шасси – 832242, цвет – темно-коричневый;

Грузовой-фургон FORD TRANSIT FT 280 S, 2003 год выпуска, регистрационный знак – В041ОС 47, идентификационный номер(VIN) WF0VXXGBV3J79285, номер двигателя – F3FA,не установлен, номер шасси – отсутствует, цвет – белый;

Седельный тягач ЗИЛ-13305А, 1998 год выпуска, регистрационный знак – В618РМ 47, идентификационный номер(VIN) XTZ 13305A W 0148947, номер двигателя – ЗИЛ-6454 001005, номер шасси – 0148947, цвет – синий;

Автопогрузчик-б/н,б/д.;
Прицеп МАЗ 8926-б/,б/д;
Контейнер для хранения ГСМ;
Масколонка;
Мойка KERHER.

Форма торгов: Аукцион, открытый по составу участников с открытой формой представления предложений о цене.

Начальная цена Аукциона: 2 197 000(два миллиона сто девяносто семь тысяч) рублей 00 копеек (в том числе НДС).

Шаг Аукциона: 109850(сто девять тысяч восемьсот пятьдесят) рублей 00 копеек.

Размер задатка: для участия в аукционе претенденты должны внести задаток в размере 10% начальной цены лота – 219 700 рублей (двести девятнадцать тысяч семьсот) рублей 00 копеек.

Существенные условия договора купли-продажи включают в себя:

1. Победитель аукциона обязан в пятидневный срок дополнительно оплатить ООО «Спутник» стоимость независимой оценки 38 000 (Тридцать восемь тысяч) рублей 00 копеек. Задатки должны быть перечислены на расчетный счет:

Получатель - МП «Сланцы-пассажирские автоперевозки»
ИНН 4713008521 КПП 471301001; Р/с 40702810821060008737
Банк Филиал № 7806 ВТБ 24 (ЗАО) г.Санкт-Петербург
к/с 30101810300000000811; БИК 044030811
в срок до 17 сентября 2012 года.

Внесенный задаток засчитывается победителю аукциона в сумму платежей. Остальным участникам задаток возвращается в течение 5 рабочих дней после проведения аукциона. В случае отказа победителя от подписания протокола об итогах аукциона и (или) договора купли-продажи, внесенный им задаток не возвращается.

Заявки принимаются с 17 августа 2012 г. по рабочим дням с 09:00 до 13:00 и с 14:00 до 16:00 по адресу: г. Сланцы, ул.Баранова, д.1, каб. 2,второй этаж. Прием заявок прекращается 19 сентября 2012 года в 13:00.

Участники аукциона определяются «19» сентября 2012 года в 10 часов 30 минут по адресу: г. Сланцы, ул.Баранова, д.1, каб. 2,второй этаж. Подведение итогов производится в тот же день в 10 часов 45 минут.

Время регистрации участников аукциона: 19 сентября 2012 года с 10:00 до 10:30.

Победителем торгов признается участник аукциона, предложивший наиболее высокую цену за выставленное на аукцион имущество. Решение комиссии об определении победителя аукциона оформляется протоколом об итогах аукциона. Протокол об итогах аукциона с момента его подписания приобретает юридическую силу и является документом, удостоверяющим право победителя на заключение договора купли-продажи.

В течение пяти дней с даты подведения итогов аукциона с победителем аукциона заключается договор купли-продажи.

Для участия в торгах заявителям необходимо представить следующие документы с описью (опись в 2 экз.):
- заявку по установленной форме (2 экз.)
- платежный документ с отметкой банка об исполнении, подтверждающий внесение задатка на расчетный счет администрации.
- **физическим лицам** документ удостоверяющий личность (паспорт)
- **юридическим лицам** заверенные копии учредительных документов и документов о государственной регистрации, включая свидетельство о постановке на учет в налоговом органе; решение органа управления юридического лица о намерении приобрести соответствующее имущество; документы, подтверждающие полномочия руководителя; сведения о доле муниципальной собственности в уставном капитале; доверенность на право представления интересов заявителя (при необходимости)
- **Предпринимателям без образования юридического лица** (ПБОЮЛ) заверенная копия свидетельства о регистрации ПБОЮЛ; нотариально заверенное свидетельство о постановке ПБОЮЛ на учет в налоговый орган.

Дополнительная информация: Форму заявки, форму договора о задатке, а также дополнительную информацию для участия в аукционе можно получить по адресу: г. Сланцы, ул.Баранова, д.1, каб. 2,второй этаж. Номер контактного телефона +79522261751, контактное лицо Крыловецкий Олег Григорьевич.

Дополнительная информация: Комплект документации об аукционе может быть получен всеми заинтересованными лицами, без взимания платы за её предоставление, на основании письменного запроса в адрес ликвидационной комиссии. Запрос направляется по адресу: 188560, Ленинградская область, г.Сланцы, ул.Баранова, д.1, каб. 2,второй этаж.

Электронный адрес сайта, на котором размещены извещение и документация об аукционе: ***slanmo@slanmo.ru***

ИЗВЕЩЕНИЕ

Организатор торгов на право заключения договоров аренды недвижимого государственного имущества – комитет по управлению муниципальным имуществом и земельным вопросам администрации муниципального образования Сланцевское городское поселение Сланцевского муниципального района Ленинградской области на основании Распоряжения Ленинградского областного Комитета по управлению государственным имуществом от 03.04.2012 № 127, приказа ГБОУ НПО ЛО «Профессиональный лицей № 15» от 23 мая 2012 года объявляет о проведении **12.09.2012 года** открытого аукциона на право заключения договора аренды имущества, находящегося в государственной собственности, закрепленное на праве оперативного управления за ГБОУ НПО ЛО «Профессиональный лицей № 15»

Адрес организатора торгов: 188560, Ленинградская область, г. Сланцы, пер. Почтовый, д.2/8. Тел.: 8 (813 74) 228-52, электронный адрес: kumi@moslgp.ru .Контактное лицо – ведущий специалист Сапунова Татьяна Ивановна.

Объект государственной собственности – нежилое помещение №№ 19, 21-24, первого этажа, общей площадью 70,5 кв.м, здания общежития, расположенное по адресу: Ленинградская область, г. Сланцы, ул. Партизанская, д.6а;

Целевое назначение- не установлено.

Начальная (минимальная) цена аукциона - **Начальная минимальная сумма годовой арендной платы (руб.) с учетом НДС** – 149 430,84 (Сто сорок девять тысяч четыреста тридцать) рублей 84 копейки

- **Шаг аукциона:** 7 471, 54 (Семь тысяч четыреста семьдесят один) рубль 54 копейки.
- **Срок аренды-5 лет**

Порядок, место и срок предоставления документации об аукционе:

Комплект документации об аукционе может быть получен всеми заинтересованными лицами, без взимания платы за её предоставление, на основании письменного запроса в течение 30 дней со дня опубликования настоящего извещения в адрес комитета на магнитных носителях (необходимо иметь при себе) или по электронной почте. Запрос направляется по адресу: 188560, Ленинградская область, г.Сланцы, пер.Почтовый, д.2/8 .кабинет № 3 или e-mail: kumi@moslgp.ru

Электронный адрес сайта, на котором размещены извещение и документация об аукционе: www.moslgp.ru (в разделе Бизнесу - муниципальное имущество - аренда).

Заявки на участие в аукционе:

Заявки принимаются в рабочие дни с 9.00 до 16.00, по адресу: 188560, Ленинградская область, г.Сланцы, пер.Почтовый, д.2/8, каб. 3 в срок **по 10 сентября 2012 год**а. Контактный телефон: (81374) 2-28-52, 2-28-71.

Организатор аукциона вправе отказаться от проведения аукциона не позднее чем за три дня до даты окончания срока подачи заявок на участие в аукционе.

О Ф И Ц И А Л Ь Н О

Администрация муниципального образования Сланцевский муниципальный район Ленинградской области в соответствии со ст. 30.1, 81 Земельного кодекса Российской Федерации сообщает о приеме заявлений о предоставлении в аренду земельных участков для индивидуального жилищного строительства и ведения личного подсобного хозяйства (категория земель - земли населенных пунктов) в границах Старопольского и Выскатского сельских поселений Сланцевского муниципального района:
- дер. Ликовское, участок 34.1 площадью 2500 кв.м. (ИЖС),
- дер. Заклепье, участок 9.1 площадью 1000 кв.м. (ИЖС),
- дер. Куреши, участок 34 площадью 1000 кв.м. (ИЖС),
- дер. Жаворонок, участок 17.1 площадью 1500 кв.м. (ИЖС),
- дер. Лосева Гора, участок 21.1 площадью 1000 кв.м. (ИЖС),
- дер. Филево, участок 2.1 площадью 600 кв.м. (ИЖС),
- дер. Русско,участок 20.1 площадью 1000 кв.м. (ИЖС),
- дер. Менюши, 40 кадастровый номер 47:28:0517001:5 площадью 1847 кв.м. (ИЖС),
- дер. Кологриво, участок 1.1 площадью 1000 кв.м. (ЛПХ),
- дер. Заклепье, участок 41 площадью 5000 кв.м. (ЛПХ),
- дер. Перебор, участок 1а площадью 1500 кв.м. (ИЖС).

О Ф И Ц И А Л Ь Н О

Администрация муниципального образования Выскатское сельское поселение Сланцевского муниципального района информирует население о возможном предоставлении земельного участка ЗАО «Межрегионэнергогаз» площадью 3270 кв. м. под строительство водовода и газопровода к блочно-модульной котельной.

ИНФОРМАЦИОННОЕ СООБЩЕНИЕ

Об итогах аукциона открытого по составу участников и форме подачи предложений на право заключения договоров аренды муниципального имущества: нежилого помещения.

Муниципальное предприятие муниципального образования Сланцевское городское поселение «Комбинат коммунальных предприятий» извещает об итогах проведенного 09.08.2012 года аукциона открытого по составу участников и форме подачи предложений на право заключения договоров аренды муниципального имущества: нежилого помещения:

по лоту № 1. «Право на заключение договора аренды муниципального имущества: нежилого помещения общей площадью 38,4м^2 (литера А, номер по кадастровому паспорту 4), расположенного на первом этаже двухэтажного здании бани «Сауна» по адресу: 188560, Ленинградская область, г. Сланцы, ул. Шахтерской Славы, д.8 сроком на 5 лет, целевое назначение: физкультурно-оздоровительная деятельность. Выставленное на аукцион право продано за 7350 рублей 00 копеек. Победителем аукциона признана индивидуальный предприниматель Годлина Елизавета Николаевна.

Протокол № 1 от 09.08.2012 года об итогах аукциона размещен на официальном сайте МО Сланцевское городское поселение - ***www.moslgp.ru.*** (в разделе КУМИ).

Реклама в газете
2-36-68

Елену Васильевну ЗУЕВУ

Поздравляем с днем рождения!
Милая мама,
Поздравляем,
всем сердцем любя!
Время мчится незримо, упрямо,
Но оно не меняет тебя!
Будь всегда весела и красива,
Чтоб ручей сил душевных не сох!
Мы хотим тебя видеть счастливой,
Будь здорова, храни тебя Бог!
Будь счастлива, мама, любима,
Судьбой и удачей хранима!
На лучшее в жизни надейся,
Почаще и радостней смейся!

Дети.

Ольгу Анатольевну БОГДАНОВУ

Поздравляем с днем рождения!
Сегодня, в день рожденья твой,
Желаем сердцем и душой:
Здоровья, бодрости и смеха,
Во всех делах твоих успеха!

Муж, сыновья.

Виктора Ивановича ВАСИЛЬКОВА

Нашего самого любимого и дорогого человека – мужа, отца и дедушку поздравляем с юбилеем.
Пусть голова твоя седа,
Но жизнь пусть будет продолжаться.
С тобою рядом мы всегда –
Твоя семья – твоё богатство.
Желаем здоровья и бодрости на долгие годы.
Низко кланяемся за твою доброту и ласку.
Очень любим, целуем.

Жена, дочь, внуки.

Организации требуются:

- *водитель;*
- *машинист асфальтоукладчика;*
- *машинист катка.*

Обращаться по телефону:
2-40-01.

ТАКСИ «Престиж»
32-777,
8-904-6038503,
8-911-0092373,
8-921-8854803.
Лучки - 120 руб.
Город - 60 руб.

ООО Русский промышленник
ТРЕБУЮТСЯ
(бывший консервный завод, ул.Баранова, д.1)
1. Оператор термоусадочных машин (мужчина).
2. Уборщик производственных помещений (4 часа).
Справки по тел.: 2-13-92.

ГП «Сланцевское ДРСУ»
ТРЕБУЮТСЯ:
- **водители** автомашины КАМАЗ;
- **токарь.**

Обращаться по адресу: г.Сланцы, ул.Комосомольское шоссе, 21.
Телефон: 2-29-82, 2-22-81.

ООО «Авента»
ПРИГЛАШАЕТ
стажёров и агентов
по продаже недвижимости к сотрудничеству.
Тел.8-921-4160279.

Кафе «Лагуна»
на постоянную работу
ТРЕБУЮТСЯ:
повар, официант.
Обращаться по адресу: ул.Шахтерской Славы, д.9-б.
Т. 3-26-28, +7-921-310-12-02.

ФОТОПЕЧАТЬ
10х15 - 5 руб.
КРУЖКИ, ПАЗЛЫ, ФУТБОЛКИ
ул. Банковская, 3
(здание "Знамя труда")

Автосервис «В добрый путь» в Лучках предлагает:
пройти компьютерную диагностику; ремонт подвески, двигателя и т.д., замену сцепления, ремня ГРМ, жидкостей, фильтров; промывка инжектора, шиномонтаж, автоэлектрика, ремонт микроавтобусов, настройка развал-схождения на современном оборудовании HUNTER 3D.
Т.8-968-1880013, 8-963-324-86-58.

НА ПИЛОРАМУ ТРЕБУЮТСЯ:
операторы лесопильных станков,
помощники операторов,
укладчики пиломатериалов.
Сдельная оплата труда, полный соц.пакет. Доставка на работу автобусом.
Т.8-931-303-21-41, 8-921-929-10-48.

Сдаются помещения в аренду
по адресу:
ул. Партизанская д. 6а под офис, склад, магазин и т. д.
Площадь от 12м² до 50 м².
Обращаться по телефону:
8-911-136-65-56.

«Отряд Государственной противопожарной службы Сланцевского района»
объявляет конкурс
на замещение вакантной должности диспетчера
146 пожарной части п.Выскатка.
Основные требования: образование не ниже средне-специального, знание ПК возраст от 30 до 45 лет, заработная плата по результатам собеседования.
Обращаться в ОГПС Сланцевского района по адресу: ул.Дорожная, д.1, телефон: 2-30-05.

на правах рекламы L/05072012

17%*.5 годовых
250 000 р.
кредит за 15 минут**

Информация по ТП «Надежный». *Сумма: 100 001-750 000 р. Ставка: 16,5-20% в год. Срок кредита: 1 год-5 лет. Возможно присоединение к страховой программе - 0,6% в мес. от суммы кредита, при отказе - ставка 26,5%-30% в год. Штраф за факт просрочки платежа 490 р. Досрочное погашение от 30% платежа, но не менее 3 000 р. Требования к заявителю: положительная кредитная история в ОАО КБ «Восточный», гражданство РФ, возраст 21-75 лет с учетом срока кредита. Банк вправе отказать в предоставлении кредита без указания причин. **Время от получения положительного решения по кредиту до момента получения наличных. Условия приведены по состоянию на 09.07.2012г. ОАО КБ «Восточный»

г. Сланцы, ул. Кирова, 22

8-800-100-7-100
www.express-bank.ru
восточный ЭКСПРЕСС БАНК

«ООО «Цемент» приглашает на работу в г. Сланцы:

IT-специалиста
Требования к кандидату: высшее образование (или студент последних курсов профильного вуза), опыт работы в ИТ, по монтажу, эксплуатации и администрированию систем видеоохраны, администрированию БД SQL, ответственность, инициативность.
Трудоустройство официальное, заработная плата «белая», спецодежда, питание.

Запись на собеседование по телефонам:
8(813 74) 724-18, 8(921)438-32-52с 8:00 до 17:00
Резюме направлять на e-mail: Martyusheva.YG@lsrcement.ru

«ООО «Цемент» приглашает на работу в г. Сланцы:

Инженера по пожарной безопасности
Требования к кандидату: высшее образование (по профилю или техническое), опыт работы от 3 лет по данному направлению, ответственность, самостоятельность.
Уверенное владение ПК (MSOffice)
Трудоустройство по ТК РФ, заработная плата «белая», спецодежда,питание.

Запись на собеседование по телефонам:
8(813 74) 724-18, 8(921)438-32-52с 8:00 до 17:00
Резюме направлять на e-mail: Martyusheva.YG@lsrcement.ru

YURA
YURA CORPORATION RUS
Корейская компания по производству комплектующих для автомобилей Hyundai

ПРИГЛАШАЕТ НА РАБОТУ В Г. ИВАНГОРОД

- **Операторов на производство**
(без предъявления требований к образованию и опыту работы)
- **Наладчиков**
(требования: Среднее техническое образование)
- **Специалиста в администрацию производства**
(требования: высшее образование, знание Excel, возраст до 35)
- **Начальника автохозяйства**
(требования: высшее техническое образование, опыт работы)
- **Электрогазосварщик**

Резюме также принимаются по электронной почте: yura-corporation@mail.ru
(в резюме обязательно указать контактные номера телефонов для связи и фото).

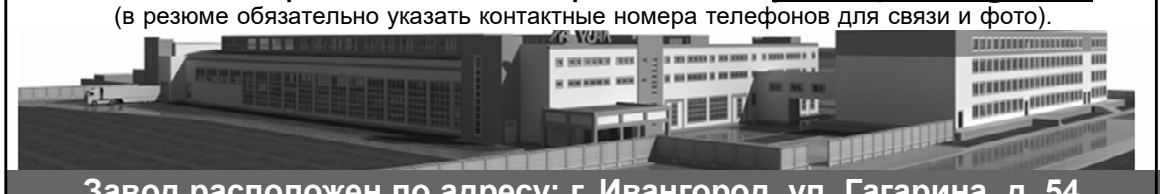

Завод расположен по адресу: г. Ивангород, ул. Гагарина, д. 54.
Телефон отдела кадров: 8 (81375) 57-938.

Требуются мужчины и женщины на переборку грибов.
Обращаться по адресу: Комсомольское ш., д.11.
Остановка «Зеленая Роща» на территории «Тарника».

Вниманию граждан, работников строительных организаций, АО и кооперативов!

По территории Ленинградской области проходят магистральные газопроводы высокого давления, являющиеся объектами повышенной опасности. Повреждение газопровода может привести не только к прекращению подачи газа, но и к человеческим жертвам.

Для обеспечения безаварийной работы магистральных газопроводов вдоль трасс газопроводов установлена специальная зона, которая составляет от 50 до 250 м с каждой стороны в зависимости от давления и диаметра газопровода.

В специальной зоне без письменного согласования с Колпинским линейным производственным управлением магистральных газопроводов **КАТЕГОРИЧЕСКИ ЗАПРЕЩАЕТСЯ:** возводить любые постройки и сооружения, размещать коллективные сады и огороды, оборудовать проезды через газопроводы, производить земляные, мелиоративные, строительные, монтажные и взрывные работы, а также жечь костры и устраивать свалки.

При обнаружении утечек газа на газопроводах и по вопросам согласований ЗВОНИТЕ по телефону **8 (812) 461-62-34.**

Аренда и заказ спецтехники

Экскаваторы-погрузчики, краны, самосвалы, манипуляторы.
Земляные работы, планировка, копка колодцев и фундаментов.
Вывоз строительного мусора.
ДОСТАВКА
щебня, грунта, песка, керамзита, природного камня, торфа и др. в любое, удобное для Вас время суток.
т. 8-921-88-9000-8.

Управляющая компания приглашает на работу:
дворников;
уборщиц лестничных клеток;
слесаря-сантехника;
электрогазосварщика
Обращаться по адресу:
г. Сланцы, ул. Северная д. 1.
Тел. 2-27-83.

ПРОДАЖА и ДОСТАВКА
(в день обращения):
ЩЕБЕНЬ (ГРАНИТ, ИЗВЕСТНЯК), ПЕСОК, КАМЕНЬ ПРИРОДНЫЙ, КЕРАМЗИТ, ОТСЕВ, ГРУНТ, ТОРФ, НАВОЗ.
Подсыпаем участки и дороги специальным грунтом до нужного уровня.
Т.8-981-742-62-12.

СПУТНИКОВЫЕ АНТЕННЫ

ФИРМА "TVIN"
УСТАНОВКА И ПРОДАЖА ЛЮБОГО СПУТНИКОВОГО ОБОРУДОВАНИЯ
(Триколор ТВ от 5500 р., Рикор ТВ от 6000 р., Телекарта от 5000 р. и др.)
Рассрочка 10 месяцев. Гарантия. Ремонт.
Официальный дилер «Триколор ТВ»

ЦИФРОВОЕ ТЕЛЕВИДЕНИЕ
8 бесплатных каналов.
Ул.Грибоедова, д.19а, 2 эт., офис 23.
Отдел продаж: 8 (921) 319-08-40, тех.поддержка 8 (960) 231-03-71.

Организация-производитель реализует со склада в Сланцах
диван-книжку
(пруж.блок), разных расцветок по цене 5600-5800 р.
Т.8-963-324-86-58.

ВОРОТА • РЕШЕТКИ
МЕТАЛЛОКОНСТРУКЦИИ
ЗАБОРЫ • КОЗЫРЬКИ
тел. 8 (964) 376-47-84

ПИЛОМАТЕРИАЛЫ

ДОСКА НЕОБРЕЗНАЯ и ОБРЕЗНАЯ, БРУС, ШТАКЕТНИК, ШПУНТ, ВАГОНКА (СОСНА, ОСИНА), БЛОК-ХАУС.
ДИСКОВОЕ ПИЛЕНИЕ. СУШИМ, ПИЛИМ В РАЗМЕР, ПОГРУЗКА, ДОСТАВКА. Д.Гостицы, дом 31
(последняя автобусная остановка, направо).
СРУБЫ, БЕСЕДКИ, БЫТОВКИ, МЕТАЛЛОПРОКАТ и т.д. ДОСТАВКА.

Тел.8-921-44-22-66-0, 8-911-753-35-33.

Салон «Mix»

ПРЕДОСТАВЛЯЕТ УСЛУГИ:
стрижки, окраска (Loreal, Swff, Эстель), торжественные прически, плетение, профессиональный макияж, маникюр, педикюр (аппаратный, классический, удаление мозолей), наращивание ресниц, солярий.

НОВИНКИ!
*Бразильское кератиновое выпрямление. 100% гарантия на 3 месяца (гладкость, блеск, утяжеление волос).
*Перманентный макияж по технологии Long-Time-Liner – контурный макияж, который подчеркивает Вашу натуральную красоту.

ВАКАНСИИ:
* мастер по маникюру;
* косметик; * парикмахер.

Адрес : М.Горького, 4.
Тел. 63-500.

ТРЕБУЮТСЯ
сезонные рабочие
на переборку грибов для работы в ночную смену.
Тел. 22-601.

СДАЮТСЯ В АРЕНДУ помещения

в торгово-образовательном комплексе «Пятёрочка»
ул. Шахтёрской Славы, д. 14,
1 эт. – 23 кв.м,
2 эт. – 70 кв.м.
Т. 8-921-581-53-75.

Весь спектр строительных работ
ООО "БалтСтройГрупп"

1. Строительство зданий, домов. и поребриков.
2. Замена дренажных систем. Водопровод и канализация.
3. Замена и ремонт кровли.
4. Укладка тротуарной плитки
5. Внутренняя отделка помещений.
6. Строительные работы по вашим проектам.

Наличный и безналичный расчет.
Т. 8-911-23-000- 77. Т. 8-921-330-88-00.
СРО –С- 055-26102009

Мебельный салон ООО «Кристалл» приглашает за покупками!

В ассортименте: диваны по 5900 р., кресла для отдыха, диваны угловые, тахты разнообразных расцветок. Кресла офисные от 1400 рублей, шкафы и стенки в наличии и на заказ.
К каждому покупателю – индивидуальный подход, кредиты Хоум кредит, ОТП Банк, Альфа Банк с минимальной переплатой и беспроцентные рассрочки.
Ждём вас!!!
Наш адрес: ул.Ленина, д.30.
Тел.: 31-270.

НАЦИОНАЛЬНЫЙ ОТКРЫТЫЙ ИНСТИТУТ РОССИИ
Г. САНКТ-ПЕТЕРБУРГ
Лиц. ААА № 001517 от 09.06.2011, свид. об аккред. ВВ № 001002 от 22.06.2011

ВЫСШЕЕ ОБРАЗОВАНИЕ БЕЗ ОТРЫВА ОТ РАБОТЫ В СОКРАЩЕННЫЕ УСКОРЕННЫЕ СРОКИ

МЕНЕДЖМЕНТ • ЭКОНОМИКА
ГОСУДАРСТВЕННОЕ И МУНИЦИПАЛЬНОЕ УПРАВЛЕНИЕ

Государственный диплом. Дистанционные технологии.
Фиксированная стоимость обучения. Оплата помесячно.
Набор в группы ежемесячно.

Тел. в Сланцах: (81374) 72-508, (911) 902-74-67
Тел. в СПб.: (812) 430-60-40, 8 (800) 200-33-43 (бесплатно по России)
Интернет: www.noironline.ru, www.vk.com/noirspb

ООО «ВИРА сервис»
на постоянную работу ТРЕБУЕТСЯ
электрик
с третьей группой допуска по электробезопасности.
Требования: опыт работы не менее 2-х лет, ответственность, исполнительность.
З/п на испытательный срок от **12000** руб.
Обращаться по тел. **32-911.**
Ул. Ленина, д.23.

Оконные системы VEKA
разной расцветки, а также тонированные (заводом-изготовителем) производства Санкт-Петербург.
Выезд в любой район.
Т.8-981-7968544.

ОРГАНИЗАЦИИ ТРЕБУЕТСЯ
ТРАКТОРИСТ.
Обращаться по телефонам:
2-29-09 Пн-Пт -
с 8-00 до 17-00;
+7 911 793 46 23
- в любое время.

ООО «ВИРА сервис»
на постоянную работу ТРЕБУЕТСЯ
заместитель главного бухгалтера
с опытом работы от трех лет, со знанием программы 1С Предприятие 8, ответственный, исполнительный, дисциплинированный.
З/п на испытательный срок от **15000** руб.
Обращаться по тел. **32-911.**
ул. Ленина, д.23.

УДОБНО БЫСТРО НЕДОРОГО

Материал	Объем	Город	Район
Щебень изв.	8	5000 р.	от 6000 р.
Песок	8	4000 р.	от 5000 р.
Песок строит.	8	5400 р.	от 6400 р.
ПГС	8	6500 р.	от 7000 р.
Кольцо бет. паз	1шт.	2400 р.	

Также щебень гранитный, земля, грунт и др.
Тел. заказа: **8-921-581-85-15**
Весь рабочий класс закупается у нас!!!

ООО «Закройщик»
ТРЕБУЮТСЯ НА РАБОТУ:
ШВЕИ 3-5 разряда.
За справками обращаться по адресу:
ул.Баранова, д.20.
Контактный телефон:
2-33-85.

Мебельный магазин в ТЦ «Пятерочка»
на 2-м этаже,
вход со стороны бол.городка.
Хорошая цена лучше любых скидок!
Кредиты от ОТП и Альфа банков.
Ул. Ш.Славы, д.14.
Тел. 8-950-024-81-66.

Турагентство «НИКА»- нам 10 ЛЕТ: лучшая гарантия качества!
Честные цены! Надёжные туроператоры!
Никаких доплат и комиссий!
Крым, Краснодарский край, Турция, Тунис – все курорты для вас! **ВАЛААМ** – от 3850 р., **ВАЛААМ-КИЖИ** – от 8450 р. **Круиз СПб-Хельсинки-Стокгольм-Таллин-СПб** – от 4000 р.!
Санаторий «Детскосельский» - от 980 р./дн. Дёшево и совсем рядом!
Индия – от 30000 р., **Тайланд** – от 34000 р.!!
Туры в рассрочку! Гибкая система скидок!
Мультивизы шенген, страховки!
Мы рады видеть вас: с 11 до 18 час. (без обеда)
Суббота с 11 до 14 час. Воскресенье – выходной
Наш адрес: ул.Кирова, д.19
Наш тел. 22-667.

ЗАВОД ГОТОВЫХ ТЕПЛИЦ
www.zavodteplic.ru
ПРОЧНЫЕ ТЕПЛИЦЫ

ОСЕННЯЯ РАСПРОДАЖА
ОЦИНКОВАННАЯ ТРУБА
"Народная усиленная", "Основа".
8-911-736-97-53,
8-911-773-50-67.
Доставка до дома.

САНТЕХНИЧЕСКИЕ РАБОТЫ.
Водопровод, канализация, замена радиаторов, отопление в частных домах.
Прямые поставки комплектующих из С-Петербурга с доставкой на дом.
ИП Черепов М.Б.
Тел. 33-323,
8-911-1994860.
В отрасли с 1995 года.

Капитальный ремонт двигателей к а/м ВАЗ, Лада.
Т.+7-950-2276674.

Группе компаний «КОНТИНЕНТАЛЬ» требуется
сотрудник
по обслуживанию, ремонту слаботочных и электросетей.
Проводится обучение.
Образование среднее специальное, высшее.
з/п по результатам собеседования.
Оформление по ТК РФ.
Т. +7- 812-6401970.

ЭВАКУАТОР
Т.8-911-703-01-01
КРУГЛОСУТОЧНО.

Бесплатные консультации
пластического хирурга.
Вопросы по телефону:
8-921-366-35-70,
с 14.00 до 21.00.

ЭВАКУАТОР
С ВЫДВИЖНОЙ ПЛАТФОРМОЙ.
Т. 8-921-6331048.

ЛЮБОПЫТНЫЕ ИСТОРИИ и ФАКТЫ

Туго затянутый галстук влияет на зрение

Наши глаза работают больше, чем любой другой орган. Чтобы понять, какая нагрузка на них приходится, представьте, что надо пройти пешком 80 километров за день. Да ноги отвалятся от такой непосильной задачи! А вот глаза ничего, не отваливаются. Между тем острота нашего зрения зависит от кучи факторов. К примеру, туго затянутый галстук может сказаться на зрении. Американские ученые в процессе многолетних исследований обнаружили, что у 67% мужчин ухудшение зрения связано именно с плотно затянутым воротом. Потому что таким образом ограничивается приток крови к глазам, также это влияет на кровяное давление, что, в свою очередь, тоже сказывается на остроте зрения. А еще ученые советуют глубоко и ровно дышать носом. Это позволяет получить больше кислорода, в котором так нуждаются наши глаза. Доказано, у тех, кто правильно дышит (носом и глубоко) и не курит, зрение лучше и дольше сохраняется.

Если часто смеяться, по врачам можно не ходить

Мы начинаем смеяться в возрасте 12 недель. Смех - это высшая форма защитной реакции. А Чарлз Дарвин выделял смеху важную роль в эволюционном развитии. Мол, снимает напряжение и помогает восстановить психическую стабильность. Без смеха мы бы все давно сошли с ума и никакого прогресса не достигли бы. Доктор Норман Казенс открыл, что смех помогает возвращать здоровье. И поэтому, например, в Америке в больницах открыты кабинеты смехотерапии и палаты веселья. Как же это происходит? С точки зрения биохимии смех подавляет образование кортизола, который негативно действует на иммунную систему. От смеха повышается обмен веществ, стимулируется мышечная ткань и выбрасывается масса положительных гормонов в кровь. Смех предупреждает депрессию, сердечные заболевания и повышает болевой порог. Ну и, конечно, в целом укрепляет иммунную систему. Есть даже поговорка, что если каждый день смеяться, врач не понадобится. Одно из последних исследований показало, что от смеха значительно повышается концентрация слюнного иммуноглобулина А (IgA). Это антитела, связанные с сопротивляемостью респираторным заболеваниям верхних дыхательных путей. В общем, возможно, однажды настанут времена, когда вместо врача начнут посылать за клоуном.

Знаете ли Вы, что...

...в Канаде стоит памятник варенику. Он установлен в городе Глендон, что в провинции Альберта, прямо на центральной площади города. Это кулинарное блюдо из камня весит почти 3 тонны и имеет высоту 9 метров. Вареник считается официальным символом Глендона. Известно, что в Канаде находится крупнейшая мире украинская диаспора, поэтому неудивительно, что предки современных жителей города любили и всячески восхваляли вареники.

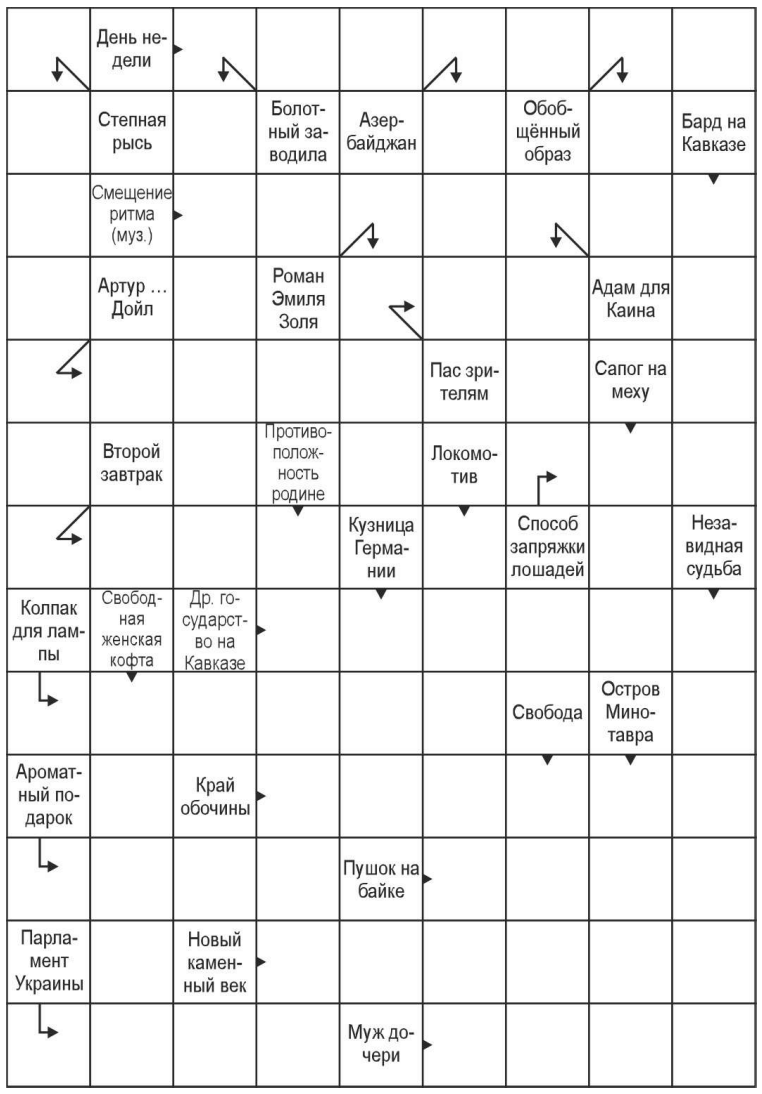

Латинские выражения в переводе на русский

Credula res amore est - **Любовь легковерна.**

Artes molliunt mores - **Искусства смягчают нравы.**

Asinus asinorum in saecula saeculorum - **Осел из ослов на веки вечные.**

Bella gerunt mures, ubi cattum non habet aedes - **Мыши воюют, когда в доме нет кота.**

Causa essendi - **Причина бытия.**

Chirurgus curat manu armata - **Хирург лечит вооруженной рукой.**

Claude os, aperi oculos - **Закрой рот, открой глаза.**

Clavus clavo pellitur - **Клин клином вышибают.**

Doctrina est fructus dulcis radicis amarae - **Ученость - сладкий плод горького корня.**

Ответы на сканворд, опубликованный 10 августа т.г.

	Т	Р	Е	Щ	О	Т	К	А
	Р		Л		Р		Л	
	А	Л	Ь	Ф	А		И	
Э	К	Ю			Т	О	Р	Г
К		Г		Р	О	К		Р
И		Е		И	Р	И	Н	А
П	А	Р	У	С		С		Ф
А			Р		К	Е	П	И
Ж	А	К	О		У	Л	А	Н
	Р		В	У	З		Ш	
К	Е	Г	Е	Л	Ь	Б	А	Н
	Н		Н	Е	М	О		Ю
	А	Л	Ь	М	А	Н	А	Х

Блондинка рассуждает:
- На двух тестах по одной полоске, значит, если положить их рядом, будет две! Неужели это беременность?
Подруга-брюнетка:
- А если положить рядом три теста с одной полоской, то у тебя, Люся, звание сержанта...

* * *

Жена сидит за компьютером, рядом стоит бутылочка "мартини". Она наливает, что-то бормочет, и в этот момент муж спрашивает:
- Ты что, одна пить начала?
- Не мешай! У нас девичник по Скайпу!

* * *

- Дорогой, я же у тебя не толстая?
- Конечно, не толстая. У тебя просто кость широкая. И жирная.

* * *

"Внимание! Желающим заниматься в секции восточных единоборств иметь при себе бутылочку настоя женьшеня и нунчаки, в секции русских единоборств - бутыль самогона и оглоблю".

* * *

Приходит старушка к врачу:
- На что жалуетесь? Что беспокоит? Что болит? - спрашивает доктор.
- Ой, милок, ноги не ходят, руки ломит, спина не разгибается, голова раскалывается.
- Ну что ж, так вот в карте и запишем: "Ушиб всей бабки".

* * *

Встречаются как-то вечером удав и кролик.
Кролик весело:
- Ты слышал про новый закон - после шести не есть!
Удав лениво:
- Слышал, ты шестой.

ГОРОСКОП НА НЕДЕЛЮ

ОВЕН. У Овнов в первой половине недели, скорее всего, будет много хлопот по дому и по работе, причем главный акцент придется на дом. Старайтесь прислушиваться к тому, что говорят члены семьи, не настаивайте только на своем мнении. Вторая половина недели, напротив, благоприятствует установлению мира и взаимопонимания в супружеских отношениях. Цементом, скрепляющим отношения в семье, станут ваши дети.

ТЕЛЕЦ. Тельцов в первой половине недели ждет много поездок и встреч. Однако контакты с людьми будут сопряжены с какими-то препятствиями, поэтому удовлетворения от общения вы вряд ли получите. Вероятнее всего, до вас дойдут какие-то слухи и сплетни, которые будут вам неприятны, бросят тень на вашу репутацию. Вторая половина недели располагает к наведению порядка в доме.

БЛИЗНЕЦЫ. В первой половине недели Близнецам будет сложнее решать материальные вопросы. Не исключено, что вам придется заниматься ремонтом или покупкой каких-либо вещей взамен утраченных или поломанных. Вторая половина недели будет связана с приятными поездками, интересным общением, романтическими отношениями. Возможно, вас пригласят выехать за город на дачу или на природу на пикник.

РАК. У Раков, состоящих в браке, в первой половине недели могут возникнуть трения с партнером. Ваша мягкая и подчас излишне уступчивая позиция может быть воспринята любимым человеком как сигнал к вседозволенности. Поэтому вы можете столкнуться с проблемой, как удержать под контролем партнера по браку. Вторая половина недели складывается намного более спокойно и гармонично. Источником радости станет ваша семья. Могут прийти финансовые поступления, вы сможете купить что-то полезное для дома и близких родственников.

ЛЕВ. В первой половине недели Львам следует позаботиться о своем здоровье. Ваш иммунитет сейчас ослабевает, что делает вас уязвимыми к воздействию вирусных инфекций. Вторая половина недели покажет вам, что рано унывать, и у вас все может получиться так, как вы хотите. От вас лишь требуется активная позиция и коммуникабельность. Общения с людьми будет много, оно будет приятным и полезным.

ДЕВА. В первой половине недели Дев потянет на сумасбродные поступки. Опьяняющее чувство личной свободы может привести к самым неожиданным последствиям. В эпицентре вашего внимания окажутся дружеские и любовные отношения. Вторая половина недели складывается благоприятно для спокойного и комфортного времяпровождения вдали от шума и суеты. Скорее всего, вам захочется побыть в одиночестве, поэтому следует позаботиться о том, чтобы были созданы соответствующие условия.

ВЕСЫ. У Весов в первой половине недели наблюдается напряжение во многих жизненно важных сферах. Основной зоной нестабильности станут партнерские отношения. Если вы состоите в браке, то поведение партнера может стать совершенно непредсказуемым, если не сказать неадекватным. Вторая половина недели откроет вам новые горизонты. Вы познакомитесь с новыми людьми, расширите круг перспективных знакомств.

СКОРПИОН. Скорпионам в первой половине недели предстоит много поездок, которые, однако, могут быть сопряжены с неприятностями. Прежде всего это относится к тем, кого эти дни застали в туристической поездке. Вы можете столкнуться с транспортными неурядицами, долго ожидать рейс самолета или простоять в пробке. Вторая половина недели позволит вам добиться поставленных целей благодаря покровительству влиятельного человека. Также это благоприятное время для оздоровительных водных процедур: посещения бани, сауны или обливания холодной водой.

СТРЕЛЕЦ. У Стрельцов в первой половине недели любовные и сексуальные отношения с партнером станут особенно яркими. Если вы недавно познакомились, то элемент непредсказуемости в ваших романтических отношениях будет доминировать. Вы и любимый человек будете готовы делать неожиданные сюрпризы друг другу. Проблемой может стать то, что не все ваши оригинальные задумки найдут одобрение у партнера, и наоборот. Усиление сексуальных желаний может подтолкнуть вас на путь измены, если вы не найдете встречного желания у любимого человека. Вторая половина недели благоприятствует путешествиям, общению с друзьями.

КОЗЕРОГ. Козерогам, состоящим в браке, звезды советуют проявлять больше внимания и заботы к партнеру. Ваша склонность к жесткости и твердость при отстаивании своих принципов может нанести непоправимый ущерб гармонии супружеских отношений. Вторая половина недели благоприятствует изменениям в укладе жизни. В это время можно ломать отжившие стереотипы поведения и избавляться от вредных привычек.

ВОДОЛЕЙ. У Водолеев в первой половине недели будет ослаблен иммунитет, поэтому вероятность подхватить вирусную инфекцию в этот период возрастет. Забота о своем здоровье должна стать приоритетной. Перегрузки на работе не будут способствовать улучшению самочувствия, поэтому постарайтесь не выкладываться по максимуму, берегите силы, распределяйте их равномерно. Вторая половина недели складывается благоприятно для укрепления супружеских отношений. Если в это время запланирована свадьба или венчание, то такой союз будет долгим и счастливым. Также это хорошее время для путешествий.

РЫБЫ. В первой половине недели Рыбам, имеющим детей, придется немало побеспокоиться. Поведение вашего ребенка может оказаться весьма далеким от ваших ожиданий. Не следует идти на поводу у желания малыша купить ту или иную игрушку. Вторая напряженная тема касается тех, кто пока не имеет своей семьи и детей. Ваши романтические отношения сейчас входят в фазу нестабильности. Вы можете почувствовать усиление любви, но при этом вам захочется иметь максимально свободные от ограничений отношения, а это вряд ли понравится вашему партнеру. Чтобы уменьшить вероятность конфликтов, постарайтесь реже контактировать с друзьями и больше внимания уделять любимому человеку.

В СЛЕДУЮЩЕМ НОМЕРЕ ГАЗЕТЫ:
День шахтера в Сланцах.

Главный редактор А.АЛЕКСАНДРОВ - тел. 2-23-81; редактор социально-экономического отдела **С.Шишкина,** редактор отдела общественно-политической жизни **Т.Крылова - тел. 2-16-70;** редактор отдела культуры, быта, писем и массовой работы **В.Гордеева**, спецкорреспондент **В.Галкина - тел.2-16-65.**
Бухгалтерия, тел. 2-36-68.Объявления принимаются с 9.00 до 12.30 и с 14 до 16 часов в бухгалтерии редакции.

Соучредители газеты «Знамя труда»: ООО «Редакция газеты «Знамя труда», администрация муниципального образования Сланцевский муниципальный район, комитет по печати и связям с общественностью Ленинградской области.

Редакция оставляет за собой право не вступать в переписку. Рукописи не возвращаются и не рецензируются.
Точка зрения редакции может не совпадать с мнением автора. Перепечатка материалов без разрешения редакции запрещена.
За сведения, содержащиеся в рекламе и объявлениях, ответственность несут рекламодатели. ПОДПИСНОЙ ИНДЕКС - 55029.

Свидетельство о регистрации ПИ № ТУ 78 - 00579 выдано Управлением Федеральной службы по надзору в сфере связи, информационных технологий и массовых коммуникаций по Санкт-Петербургу и Ленинградской области 26 апреля 2010 г. Газета отпечатана в ООО «Издательский дом Сатори», ИНН 7805362750. 196247, г. Санкт-Петербург, пр. Стачек, д.47. Подписано в печать в 17.00 15.08.12 г. Печать офсетная. Тираж 4300, заказ № 8669

НАШ АДРЕС: 188560, г.Сланцы, ул.Банковская, дом 3. Факс 2-23-81, для рекламы - 2-36-68. E-mail: ztruda@lens.spb.ru
Газету можно прочитать на сайте: **slanmo.ru.**