ПРОБЛЕМА, КОТОРОЙ МОГЛО НЕ БЫТЬ
Стр. 2, 8.

ЗНАМЯ ТРУДА

Общественно - политическая газета

Газета ИЗДАЕТСЯ с февраля 1944 года
Пятница, 3 февраля 2012 года
№ 4 (14562)
Цена договорная

УВАЖАЕМЫЕ ЖИТЕЛИ СЛАНЦЕВСКОГО РАЙОНА!

Приглашаем вас принять активное участие в митинге, который состоится с 13.00 до 15.00 11 февраля 2012 года перед городским Домом культуры по адресу: ул.Ленина, дом 5, на котором сланцевчане выступят в поддержку кандидатуры В.В.Путина на выборах Президента РФ 4 марта 2012 года, потому что ждут от него реального роста экономики района и улучшения социального положения его жителей.

Сланцевское местное отделение ВПП «Единая Россия».

ТРЕБУЮТСЯ СТОРОЖА
на постоянную работу на полигоне ТБО.
Т. 8-911-9555195.

РЕСТАВРАЦИЯ ВАНН.
Т. 8-905-2170596.

ОКНА Gealan балконы лоджии
НЕМЕЦКИЕ МАТЕРИАЛЫ-НЕМЕЦКОЕ КАЧЕСТВО
от 5600 от 7600 от 8400
ТОЛЬКО У НАС ГАРАНТИЯ 7 ЛЕТ
КИНГИСЕПП 8(81375) 3-31-73
8 960 277 40 40
БЕЗ ВЫХОДНЫХ 9⁰⁰-21⁰⁰

Вираж плюс
Мы работаем, чтобы Вы зарабатывали
Лучшее кадровое агентство СПб, обладатель Почетного знака «Сделано в Санкт-Петербурге»
(812) 327-3780, (812) 273-6519
ПРИГЛАШАЕМ ЖЕНЩИН до 59 лет НА СЕМИНАР
РАБОТА В ИТАЛИИ
7 февраля в 11:00
ВАКАНСИИ:
ДОМРАБОТНИЦА, КОМПАНЬОНКА, НЯНЯ, ПЕРСОНАЛ В ГОСТИНИЦЫ, КАФЕ
Приглашаем женщин до 59 лет.
Возможен выезд в кредит!
Ждем вас по адресу:
Центр Занятости Населения,
г. Сланцы, ул.Новосельская, 4
Лицензия № 20103780657 от 08.12.03

На странице модули опубликованы на правах рекламы.

Сервис Плюс
Оперативный и качественный сервис!
Заявки принимаются по телефонам:
22-909; 8-911-793-46-23

Индивидуальные приборы учета воды

Установка, оформление всех надлежащих технических документов, ввод в эксплуатацию и регистрация, а также техобслуживание приборов учета холодной и горячей воды

Общедомовые приборы учета воды и тепла

Установка и обслуживание общедомовых приборов учета воды и тепловой энергии. Выполнение работ: разработка технической документации, установка, ввод в эксплуатацию, техобслуживание.

Сантехнические работы

Выполняем сантехнические работы от ремонта простого крана до замены всей сантехники и труб. Устранение засоров канализации в квартирах и домах. Подключение стиральных и посудомоечных машин, водонагревателей. Сборка, установка и подключение душевых кабин. Замена радиаторов.

Мы работаем ежедневно с 8-00 до 17-00.
Выходные - суббота и воскресенье.
Наш адрес: ул. Банковская, д. 9А.

ООО «ВИРА сервис» требуется
БУХГАЛТЕР со знанием программы 1С Предприятия 8 и налоговой отчетности.
Заработная плата от 15000.
Опыт работы не менее 2-х лет.
Телефон 32-911.

ОКНА И ДВЕРИ
ИЗ АЛЮМИНИЯ И МЕТАЛЛОПЛАСТИКА
ПРОИЗВОДИТЕЛЬ - ООО "ОКНА ПРОФ"
8 лет на рынке Ленинградской области
ПРОФИЛЬ КВЕ 58 мм, 70 мм
ЗА 4 ДНЯ
ОТ ЗАМЕРОВ ДО УСТАНОВКИ
- экологический сертификат
- немецкий Сертификат Контроля Качества
ГАРАНТИЯ - 5 ЛЕТ
оформляем кредит в ОТПбанке.
лицензия 2766 от 04.03.2008 Генеральная лицензия Банка России на осуществление банковских операций 2766 от 04.03.2008
г. Сланцы, Кирова, 50.
Тел. 22-032,
8-981-8575667.
- СРО № 0664.01-2010-4707019349-С-003
- ISO 9001-2000

АН «Континент».
Все операции с недвижимостью.
Т. 2-12-32, 8-921-556-55-59,
с 9.00 до 18.00.

ООО «Перспектива»
ПРИГЛАШАЕТ НА РАБОТУ
швей
с опытом работы.
Р/д 8.00-16.30 Пон.-Пят.
Полн.соц.пакет.
Ул.Свердлова, д.1.
Т.8-905-2131808.

НАТЯЖНЫЕ ПОТОЛКИ
ОКНА
из металлопластика
Gealan, Ivaper
Низкие цены, высокое качество.
Скидки 5-15%.
Ул. Кирова, 1/12, (46-й магазин).
Тел. 2-23-90,
8-921-755-80-50.

Впервые!!! И только один день!
ЯРМАРКА (производители: г.Киров, г.Пятигорск)
БОГАТСТВО МЕХА
9 ФЕВРАЛЯ в ГДК (ул.Ленина, д.5)
с 9.00 до 18.00
Распродажа коллекции 2011 года!
Шубы, дубленки, меховые жилеты, головные уборы и многое другое.
*КРЕДИТ без переплаты**,
(ОАО «ОТП Банк» Лицензия ЦБ РФ № 2766)
Беспроцентная РАССРОЧКА!
(ИП Игошин М.Г.)
*При покупке шубы – шапка в подарок!***
*, ** Подробности у продавцов-консультантов
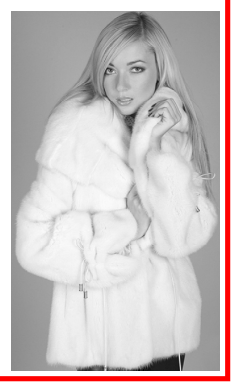

ООО "Клементина"
ОКНА металлопластиковые от производителя
• 0% рассрочка платежа на 10 месяцев,
• первый взнос - 10%
ЕВРОПЕЙСКОЕ КАЧЕСТВО ПО ДОСТУПНОЙ ЦЕНЕ!
г. Сланцы
ул. Кирова д. 24, Универсам (магазин N47)
тел. 8(81374)3-23-23

ОКНА
www.vekatrade.ru
Базовый профиль 58 мм
Euroline Pro СУПЕР ЦЕНА!
Softline 70мм Alphaline 90мм – max теплоизоляция
Раздвижные конструкции – двери, лоджии, порталы
Дерево (клееный брус) 80 мм - сосна, дуб, лиственница
СПЕЦОДЕЖДА
КАНЦТОВАРЫ ДВЕРИ
ЗАЩИТНЫЕ РОЛЛЕТЫ ЖАЛЮЗИ
ВСЕ ДЛЯ ЗАГОРОДНОГО ДОМА
ОНДУЛИН СУПЕРЦЕНА М/ЧЕРЕПИЦА САЙДИНГ ПРОФЛИСТ
«ТЕРЕМОК» Г.Сланцы, Кирова, д.7. Тел. 2-16-94.

ООО ПКФ «Дизайн» изготавливает в городе Сланцы
ул. Комсомольское шоссе, дом 11

Замеры, доставка бесплатно!!!
по немецкой технологии металлопластиковые окна и двери.
Профиль КВЕ (58 мм, 70 мм) отвечает жестким европейским требованиям по ЭКОЛОГИЧЕСКОЙ безопасности.
Обладает повышенной тепло- и звукоизоляцией.
Бригада опытных строителей произведет качественную установку окон с соблюдением всех норм.
ГАРАНТИЯ НА УСТАНОВКУ 5 ЛЕТ, НА ПРОФИЛЬ 20 ЛЕТ.
Дополнительно устанавливаем
ОТЛИВЫ, ПОДОКОННИКИ, ОТКОСЫ, МОСКИТНЫЕ СЕТКИ .
Код г.Сланцы 8(81374) Тел. 2-21-09, 2-21-03.
В субботу и воскресенье тел.: 32-312, 8-911-1387430, 8-921-9779616.
С установкой наших изделий в ваш дом придут тепло и уют.
ЗИМНИЕ СКИДКИ !!!

2 ФЕВРАЛЯ - 68-я ГОДОВЩИНА ОСВОБОЖДЕНИЯ СЛАНЦЕВСКОГО РАЙОНА ОТ НЕМЕЦКО-ФАШИСТСКИХ ЗАХВАТЧИКОВ

**УВАЖАЕМЫЕ СЛАНЦЕВЧАНЕ,
ВЕТЕРАНЫ ВЕЛИКОЙ ОТЕЧЕСТВЕННОЙ ВОЙНЫ!**

В этот день мы отмечаем 68-ю годовщину освобождения Сланцевского района от немецко-фашистских захватчиков. Освобождения Сланцевского района ждали все, кто жил и трудился в эти годы, дети и взрослые приближали этот день, вписанный в историю Великой Отечественной войны.

Низкий поклон и огромная благодарность всем, кто героически сражался с врагом, приближая освобождение города: вам, ветеранам войны, вам, бывшие партизаны, подпольщики.

Искренняя признательность людям старшего поколения за активную жизненную позицию, внимание к воспитанию молодежи и участие в сегодняшних делах развития района.

С праздником вас, и примите самые теплые слова пожелания доброго здоровья и счастья, благополучия, мира и спокойствия!

П.П.ШЕРЕНКОВ,
глава Сланцевского
муниципального района.

С.Н.КУЗЬМИН, глава
администрации Сланцевского
муниципального района.

УВАЖАЕМЫЕ ЖИТЕЛИ ГОРОДА СЛАНЦЫ!

2 февраля - особая дата в истории нашего города и района. В этот день, в 1944 году, партизаны 9-й бригады и части 2-й Ударной армии освободили район и тогда рабочий посёлок Сланцы от немецко-фашистских захватчиков.

Память о Великой Отечественной войне неподвластна времени. Мы склоняем головы перед памятью павших героев, подаривших нам право свободно жить на родной земле, благодарим ветеранов, прошедших сквозь огненные годы войны и восстановивших наш город в послевоенное время.

Сердечно поздравляем всех ветеранов, тружеников тыла, всех сланцевчан с этим светлым и памятным днём!

Крепкого вам здоровья, благополучия, добра и мира!

А.Д.ПРОХОРОВ,
глава муниципального
образования Сланцевское
городское поселение.

А.А.ХОПЕРСКИЙ,
глава администрации
Сланцевского городского
поселения.

Аппаратное совещание администрации города

Начиная аппаратное совещание 30 января, глава администрации А.А.Хопёрский вручил благодарственное письмо начальнику комитета по управлению муниципальным имуществом и земельным вопросам В.В.Лобанову в связи с 20-летием со дня создания комитета, поблагодарил коллектив комитета за плодотворную работу и пожелал дальнейших успехов.

Начальник отдела муниципального хозяйства И.П.Гроссе доложила о ситуации, сложившейся в городе с теплоснабжением. "В ночь на субботу технологические сбои электрооборудования привели к снижению качества услуги отопления, а затем и к остановке котельной, - сказала она. - К ликвидации аварии подключилось руководство города, аварийные бригады ОАО "ЛОЭСК" и ОАО "Сланцевский цементный завод "Цесла". Слаженная и профессиональная работа специалистов ЗАО "Нева Энергия", управляющих компаний позволила избежать серьёзных последствий, которые могли в 20 градусный мороз привести к размораживанию системы.

После устранения причины аварии, в воскресенье была осуществлена работа по запуску системы отопления города. В эти дни поступало очень много жалоб от жителей города во все аварийные службы.

Повторилась проблемная ситуация с водоснабжением посёлка шахты №3. Вновь вышел из строя подземный насос. ОАО "Ленинградсланец" не исполнило обязательств по восстановлению водоснабжения и по поручению городской администрации данную работу выполнило ООО "Сланцевский водоканал".

Благодаря тому, что насос надземной скважины был подготовлен к работе, полученные анализы проб воды подтвердили, что вода может быть использована в качестве питьевой, организация произвела необходимые работы для запуска скважины. К 14 часам в воскресенье водоснабжение микрорайона было восстановлено.

В течение недели состоялось несколько проверок качества уборки снега на центральных улицах и во дворах. Были замечания как в адрес ООО "ДОРРОС", чистящего центральные улицы, так и в адрес некоторых управляющих компаний. В частности, вновь выявлены факты неудовлетворительной уборки снега ООО "ВИРА Сервис". Отмечена качественная чистка дворовых территорий управляющей компанией ООО "СЖХ".

Генеральный план города согласован в Правительстве Ленинградской области - об этом сообщил начальник архитектурно-строительного отдела Н.А.Сорокин. Следующая процедура, необходимая для утверждения Генерального плана - публичные слушания. Начата подготовка к их проведению.

На прошедшей неделе народный коллектив вокальный ансамбль "Каприс" принимал участие в фестивале академических хоров, вокальных ансамблей и солистов, который проходил в Кингисеппе и был посвящён 85-летию образования Ленинградской области. Ансамбль вышел в финал фестиваля.

Состоялось торжественное открытие хоккейной коробки в Парке культуры и отдыха. Товарищеский матч по хоккею взрослых команд из Сланцев и Гдова закончился победой сланцевчан.

Стартовала традиционная спартакиада подростковых клубов по интересам. Прошли первые соревнования по дартсу.

В субботу, 28 января, в городе проходил пятый открытый межрегиональный турнир по боевому самбо. Принимало участие 7 команд. Третий год подряд команда нашего города занимает первое место.

Парком культуры и отдыха объявлен конкурс танцев на льду, Городской Дом культуры приглашает юношей города принять участие в конкурсе "Мировой парень". Принимаются заявки на оба конкурса.

РАЗЪЯСНЕНИЕ

Оценивая нездоровую ситуацию в городе вокруг вопроса о применении нормативов потребления тепловой энергии по Постановлению Правительства Ленобласти № 313 от 24.11.2010 и отказе от нормативов теплопотребления, утверждённых Советом Депутатов города - Постановление № 868-П ОТ 25.12.2002 года, администрация ЗАО "Нева Энергия" доводит до сведения всех жителей города Сланцы, которые пользуются услугами централизованного отопления и горячего водоснабжения, что по обращению в наш адрес главы администрации МО Сланцевское городское поселение А.А.Хопёрского, нами принято **решение о начислении платы за услуги по отоплению и горячему водоснабжению, для всех жителей, в соответствии с Постановлением Правительства Ленинградской области № 313 от 24.11.2010 - с 01.02.2012 года.**

Одновременно разъясняем, что в соответствии с Постановлением Правительства Ленинградской области № 313 от 24.11.2010, все МКД города разделяются на категории в зависимости от года ввода в эксплуатацию: до 1945 года, 1946г. - 1970г., 1971г. - 1999 г., 2000 г. и далее. Применение вышеуказанного Постановления поставит в неравные условия оплаты за услугу отопления потребителей, проживающих в МКД различной категории.

Оплата услуг отопления, для населения города, проживающего в коммунальных квартирах увеличится, в зависимости от соотношения общей и жилой площади от 20% до 36%. Стоимость оплаты горячего водоснабжения, для всех категорий, увеличится на 14%.

Нормативы теплопотребления, в соответствии с Постановлением Правительства ЛО № 313 от 24.11.2010 года, зависят только от года постройки дома и не учитывают технологические и конструктивные особенности МКД, а также степень их физического износа, что противоречит Постановлению Правительства РФ № 306 от 23.05.2006 года и законам о Ценообразовании.

ЗАО "Нева Энергия" оспаривает Постановление Правительства Ленинградской области № 313 от 24.11.2010 в Арбитражном Суде СПб и Ленинградской области. Рассмотрение данного дела назначено на 28 февраля 2012 года.

Перерасчёт за услугу отопления в 2011 году в соответствии с Постановлением Правительства Ленинградской области № 313 от 24.11.2010 (уменьшение или доначисление платы в зависимости от года постройки дома) будет произведён всем жителям города без письменного заявления, начиная с марта 2012 года.

Филиал ЗАО «Нева Энергия».

Реалии нормативного перерасчёта

Очередей из нескольких сот человек в Сланцах не видели уже давненько. Но 30 января желающих подать заявление в Сланцевский филиал ЗАО "Нева Энергия" о перерасчете платы за отопление в прошлом году было никак не меньше, и они буквально парализовали работу организации. Чтобы пройти в здание, надо было протискиваться сквозь толпу, рискуя остаться без пуговиц. Люди плотно заполнили вестибюль, выстроились по лестницам и коридорам, стремясь к заветному кабинету, где принимались заявления.

Панический ажиотаж возник из-за ложных сообщений о том, что это последний день, когда можно подать такое заявление. Неизвестно, кто был первоисточником этих слухов, но "сарафанное радио" сработало на все сто. Бросив все свои дела, жители города готовы были стоять часами, в том числе и на морозе. В очереди царила вполне деловитая атмосфера: люди обсуждали суммы, которые будут возвращены, писали заявления от руки или бегали делать ксерокопии печатного бланка. Ну, и конечно, не слишком лестно отзывались о тех руководителях, кто, по их мнению, был причастен к созданию такой ситуации. В середине дня для обеспечения порядка руководство филиала вызвало к зданию дежурный наряд ОМВД. Приехали даже глава администрации городского поселения А.А.Хоперский и Сланцевский городской прокурор О.Е.Удовиченко, которые пытались объяснить, что никаких оснований для тревоги нет, перерасчет будет сделан. Но очередь расходиться не хотела.

Проблема же состоит в том, что население не получило своевременной информации от компетентных лиц, которую можно было бы спокойно обдумать. "Сыр-бор" разгорелся после того, как в газете "Знамя труда" было опубликовано решение Сланцевского городского суда о перерасчете платы за отопление в 2011 году по иску одного из жителей города. Истец ссылался на нормативы потребления коммунальных услуг по отоплению, утвержденные постановлением правительства Ленинградской области № 313 от 24.11.2010 г., и суд согласился с его доводами. Причем было удовлетворено также требование о выплате морального вреда, а на ЗАО "Нева Энергия" судом был наложен штраф. Все ожидали, что последует дальше, редакция газеты "Знамя труда" обратилась с просьбой прокомментировать судебное решение к ряду должностных лиц, но они предпочли хранить молчание. Что ж, результат известен.

Продолжение на стр. 8.

КОРОТКО

28 января произошла аварийная остановка котельной №16, в воскресенье котельная вошла в штатный режим. Главный инженер ЗАО "Нева Энергия" Р.В.Дученко сообщил, что в понедельник начались работы по подключению ТЭЦ ОАО "Завод "Сланцы" к отоплению 4-го микрорайона в соответствии с договором.

* * *

На этой неделе в межрайонном офисе межрайонной ФНС № 3 состоялось заседание комиссии, куда были приглашены представители юрлиц – должников в бюджет. Подробности – в ближайшем номере газеты.

* * *

5 февраля в 12 часов в историко-краеведческом музее откроется новая выставка «Город, наполненный радостью». Её автор наша землячка, художник Марина Егоркина.

* * *

28 января прошло первое в этом году заседание членов городского ЛИТО, обсуждались новые произведения авторов.

* * *

В зале административного отдела (ул.Ленина, 21) центральной городской библиотеки открылась выставка графики, живописи, акварели Насти Степановой. Она закончила Сланцевскую художественную школу, сейчас учится в Санкт-Петербурге. А свою выставку подарила сланцевчанам.

* * *

По традиции в д.Старополье, 5 февраля в 12 часов (сбор у ДК) пройдёт спортивное мероприятие «Старопольская лыжня», посвященная 68-й годовщине освобождения Сланцевского района от немецко-фашистских захватчиков.

* * *

11 февраля в честь Дня влюбленных в городском ДК в 21 час. выступит эксклюзивный гость МС Виталик MadStyle.

**"ГОРЯЧИЙ ТЕЛЕФОН"
- 2-16-70
с 16 до 17часов.**

И.Е.НОВИКОВА: "Около Кировского моста в открытой воде плавают лебеди, нам их очень жалко, боимся, что они замерзнут. Их кормят, но ведь они все время в воде, на льду. Может быть, выстроить для них какие-то домики?".

Отвечает председатель правления Сланцевского общества охотников и рыболовов В.А.ПАШКОВ:

- Семья лебедей перебралась ближе к городу, потому что река начинает замерзать. По своему опыту многолетних наблюдений за лебедями могу сказать, что никакие домики им даже в мороз не нужны. За ними ведется постоянное наблюдение, кормим их зерном кукурузы и пшеницей. Жителей просим не кормить лебедей хлебом, у них могут возникнуть проблемы с пищеварением. И не нужно, стараясь подойти к ним, выходить на лед, это очень опасно.

7 февраля 2012 года в 15.00 в малом зале Городского Дома культуры (ул. Ленина д. 5) состоится встреча представителей Комитета финансов Ленинградской области по информированию жителей о бюджетно-финансовой политике Правительства Ленинградской области и мерах принятых по реализации предложений жителей, сформированных в рамках обсуждения "народного бюджета" на 2012 год и в перспективе до 2014 года.

Приглашаем всех желающих принять участие в мероприятии.

Победители турнира

27-29 января в Сертолово прошли первенство Ленобласти по боксу среди старших юношей и VI турнир памяти Героя России Дмитрия Кожемякина. Трое воспитанников клуба бокса имени С.В.Мальченко при Ассоциации «Открытый бизнес» стали победителями турнира памяти Кожемякина в разных весовых и возрастных категориях. Подробнее – в следующем номере газеты.

Взрывы на полигоне

Многие жители Сланцев и Сланцевского района были обеспокоены звуками отдаленных взрывов в понедельник 31 января. Влияние взрывной волны особенно сильно ощущалось в населенных пунктах Черновского сельского поселения и на верхних этажах городских многоэтажек. Вздрагивали стены, качались люстры. Люди с тревогой звонили в администрацию района, в редакцию газеты "Знамя труда". Вот что сообщил **заместитель главы администрации Сланцевского муниципального района Ю.А.Шепов,** отвечая на этот вопрос во время встречи населения с представителями правительства Ленобласти: "Администрация района ранее обращалась к военному прокурору Ленобласти с просьбой проконтролировать организацию ликвидации боеприпасов на полигоне в Туганах Кингисеппского района. Ответ был получен, что все проходит в штатном режиме. То же самое нам сказали по телефону и во вторник. Тем не менее, администрация намерена вновь выйти с письмом в соответствующие органы с требованием провести проверку на месте".

Курс доллара США и ЕВРО на 01.02.2012 г.

Операционный офис № 9055/01102 Северо-Западного банка ОАО «Сбербанк России»: USD покупка - 29,95 руб., продажа - 30,95 руб.; ЕВРО покупка - 39,15 руб., продажа - 40,25 руб.

Операционный офис № 1057 г.Сланцы ОАО КБ «Восточный» - временно не работает.

Сланцевский дополнительный офис ОАО «Рускобанк»: USD покупка - 29,90 руб., продажа - 30,69 руб.; ЕВРО покупка - 39,40 руб., продажа - 40,14 руб.

"Будем добиваться увеличения доходной части бюджета"

24 и 26 января состоялись традиционные годовые отчёты главы администрации Сланцевского городского поселения А.А.Хопёрского перед жителями города. Встречи прошли во Дворце культуры ОАО "Завод "Сланцы" и в театре "Бумс". Отчёты сопровождались демонстрацией видеофильма, подготовленного сотрудниками Сланцевского телевидения. В своих выступлениях А.А.Хопёрский рассказал о достигнутом за прошедший год и задачах на будущее.

"Убедительнее всего об итогах 2011 года говорят цифры. Прогноз доходов бюджета Сланцевского городского поселения на 2011 год был рассчитан исходя из основных показателей социально-экономического развития Ленинградской области и г. Сланцы, ожидаемых поступлений налоговых и не налоговых доходов. Первоначально бюджет Сланцевского городского поселения был принят с доходной частью в размере 140 млн. руб. (при заявленной бюджетополучателями потребности в 539 млн. руб.). В течение года вносились изменения как в доходную, так и в расходную части бюджета. В результате по доходной части исполнение бюджета с оставило 331 млн. руб. При плановом дефиците 39 млн. руб. бюджет исполнен с профицитом в сумме 24 млн. рублей.

Основную долю в расходной части бюджета занимают расходы на жилищно-коммунальное хозяйство. В 2011 году они составили 143 млн. рублей или 47% в общей структуре расходов. Расходы осуществлялись по трём направлениям - жилищное хозяйство, коммунальное хозяйство, благоустройство. На капитальный и текущий ремонт системы тепло-, водоснабжения в целях обеспечения населения качественными услугами потрачено 23 млн. руб. Завершена реализация инвестиционной программы ЗАО "Нева Энергия" по реконструкции системы теплоснабжения. Общий объём финансирования составил 236 млн. руб., в том числе в 2011 г. - 30 млн. руб. Реализация инвестиционной программы привела к сокращению потерь тепловой энергии и позволила избежать роста тарифов. Это только первый этап по повышению надёжности системы теплоснабжения города. Кроме положительных моментов в этой сфере имеются и проблемы. Так, с 2011 г. в связи с проведением процедуры банкротства в отношении ОАО "Ленинградсланец" открытым остаётся вопрос водоснабжения и водоотведения потребителей посёлков шахт №1, №2 и №3. Разработаны мероприятия для решения этих вопросов. Администрацией города ведётся контроль за их выполнением, подготовлены соответствующие обращения в Правительство Ленинградской области, прокуратуру и конкурсному управляющему ОАО "Ленинградсланец".

В 2011 г завершён ремонт асфальтобетонного покрытия по улице Кирова, выполнены работы по укладке тротуарной плитки, ремонту дворовых территории и проездов к многоквартирным домам, проектно-изыскательные работы по капитальному ремонту двух автомобильных мостов через реку Кушёлка. На цели благоустройства из бюджета было направлено 45 млн. руб. Капитальный ремонт 19 многоквартирных домов в рамках реализации Федерального закона "О Фонде содействия реформированию ЖКХ" выполнен и будет продолжен в текущем году. В течение года 30 семей обеспечены благоустроенным жильём, заключено 16 договоров социального найма, обеспечены жильём четыре семьи ветеранов Великой Отечественной войны, четыре семьи граждан, подвергавшихся воздействию радиации на Чернобыльской АЭС, две многодетные семьи. Одним из приоритетных направлений деятельности администрации Сланцевского городского поселения в сфере жилищной политики является оказание поддержки молодым и многодетным семьям. Шесть семей получили субсидии из средств местного бюджета на приобретение благоустроенных квартир.

На территории поселения в 2011 году введено в эксплуатацию 17 новых объектов, среди них промышленные объекты, объекты торговли, оздоровительный комплекс, линия электропередач. Продолжаются проектно-изыскательные работы по газоснабжению частного сектора. В 2012 году завершаются работы по проектированию газоснабжения микрорайона ДОК.

На одно из приоритетных направлений деятельности, развитие сферы культуры, выделено 46 млн. рублей. С целью вовлечения населения в деятельность органов местного самоуправления администрацией инициировано проведение сходов и конференций граждан, проживающих в микрорайонах и населённых пунктах, входящих в городское поселение. Избрано 13 старост. Для стимулирования их деятельности предусмотрены ежеквартальные денежные вознаграждения, которые в 2011 году были проиндексированы.

Администрация поселения постоянно уделяет внимание проблеме развития малого и среднего бизнеса. В результате реализации программы развития субъектов малого и среднего предпринимательства на 2011-2012 годы финансовую поддержку получили: 32 субъекта малого предпринимательства на сумму 9,7 млн. рублей; 25 субъектов малого и среднего предпринимательства на сумму 40,625 млн. рублей. Это гарантирует создание в городе 208 рабочих мест.

В текущем году мы продолжим реализацию жилищных программ, программ проведения капитального ремонтов многоквартирных домов, дорожного покрытия улиц города, а также программы развития малого и среднего предпринимательства. Ещё больше внимания будет уделяться участию городского поселения в областных и федеральных программах, привлечению инвестиций в экономику города и, в первую очередь, - в развитие систем коммунальной инфраструктуры. Мы также будем добиваться увеличения доходной части нашего бюджета и повышения эффективности использования бюджетных средств. Важнейшими направлениями своей работы администрация считает укрепление связи с населением. Особое место в работе займёт повышение доступности и качества оказываемых муниципальных услуг. Мы постараемся максимально повысить уровень открытости и публичности органов власти, что даст возможность гражданам более широко использовать возможности непосредственного участия в решении вопросов местного значения".

Доброжелательным получился диалог представителей власти с жителями микрорайона Лучки. Выслушав выступления главы администрации А.А.Хопёрского, главы городского поселения А.Д.Прохорова, пришедшие на встречу благодарили за сделанный ремонт тротуаров и дворов, за отремонтированные крыши, за открытие в микрорайоне сетевых магазинов, отремонтированного отделения Сбербанка. Именно об этом просили жители на отчёте главы по итогам 2010 года. Вопросы состояния жилого фонда на встречах в Лучках всегда вызывало шквал вопросов и претензий. В прошлом году администрация городского поселения нашла возможность выделить средства на ремонт кровель четырёх домов. Работа будет продолжаться и в текущем году. Волнует жителей, и об этом они говорили на встрече, состояние общественных туалетов, захламлённость территории за стадионом "Химик", снос ветхих деревьев, бесхозность, при наличии собственников, помещений кинотеатра "Труд" и универмага. Задавались и вопросы, не относящиеся к компетенции администрации города. Например, о качестве выпекаемого в городе хлеба, протезировании зубов, помощи дачному кооперативу в решении социальных вопросов, о прописке в одно жилое помещение по несколько человек, о перерасчёте за теплоснабжение. На вопросы жителей отвечал заместитель начальника ОМВД, начальник полиции А.А.Демьянов, некоторые вопросы переданы также присутствующему на встрече главе администрации Сланцевского района С.Н.Кузьмину. Главой администрации и руководителями структурных подразделений ответы на некоторые вопросы были даны на встрече.

Присутствовавшая на отчёте главы, состоявшемся в театре "Бумс", председатель комитета по развитию малого, среднего бизнеса и потребительского рынка Ленобласти Н.Г.Смирнова, дала высокую оценку работе администрации по реализации программы поддержки малого и среднего бизнеса. "Из пяти городов области, участвующих в программе, Сланцы заявили, обосновали и смогли очень оперативно реализовать самую большую сумму субсидий для софинансирования муниципальной программы, - сказала Н.Г.Смирнова. - Работа продолжится и мы с удовольствием будем сотрудничать и дальше". С подробным отчётом главы администрации Сланцевского городского поселения А.А.Хопёрского можно познакомиться на сайте города http://moslgp.ru

Н.СТЕПАНЕНКО,
пресс-секретарь
администрации Сланцевского
городского поселения.

«Блокадных дней святое братство…»

29 января в Шлиссельбурге состоялась областная встреча ветеранов-блокадников, посвященная 68-й годовщине полного снятия блокады Ленинграда.

Во встрече под названием «Блокадных дней святое братство…» приняла участие делегация Сланцевского района в составе шести человек. Возглавляла делегацию председатель совета общественной организации ветеранов войны и труда района Т.Н.Прокофьева.

«Эта встреча, организованная комитетом по культуре Ленинградской области, прошла очень тепло и трогательно, - сказала Тамара Николаевна. – Ветеранов-блокадников сердечно приветствовал председатель совета Ленинградской региональной ветеранской организации Ю.И.Голохвастов. Он подчеркнул, что героическая оборона Ленинграда стала символом беспримерного мужества защитников и жителей блокадного города. Ленинградцы вынесли немыслимые испытания, но выстояли. Ю.И.Голохвастов пожелал участникам встречи благополучия, здоровья, подчеркнул, что их жизнь – пример для подрастающих поколений. Поздравили участников встречи также представители администрации г. Шлиссельбург.

Участникам встречи была представлена интересная литературно-музыкальная композиция «Мы вышли из блокадных дней». До слёз растрогал ритуал «Блокадная свеча», посвященный памяти погибших в блокадном Ленинграде. Ветераны посмотрели также концерт коллективов и солистов Ленинградской области, для них был организован праздничный стол.

Благодарим комитет социальной защиты населения администрации Сланцевского муниципального района за предоставление транспорта для поездки на областную встречу ветеранов-блокадников».

Внимание почувствовал каждый блокадник

Началом работы общественной приемной депутата Законодательного собрания Ленинградской области В.С.Петрова в нашем городе стало знаковое событие – 27 января, в 68-ю годовщину полного снятия блокады Ленинграда, в общественную приемную были приглашены ветераны.

Их сердечно поздравили К.В.Суровцев – помощник депутата ЗакСа В.С.Петрова, а также глава администрации района С.Н.Кузьмин и председатель комитета социальной защиты населения А.Н.Подольский. Приглашённым были вручены от имени Владимира Станиславовича Петрова поздравительные открытки, цветы и подарки – продуктовые наборы. Такие же поздравления и подарки получили все 115 ветеранов-блокадников, проживающих на территории района. Подарки были вручены на дому. «Посетив блокадников, мы увидели, как они живут, - сказал К.В.Суровцев, - поняли, что они нуждаются в конкретной адресной помощи. И такая помощь должна быть не разовой, а постоянной. Обеспечить это можно путем внесения изменений в областное и федеральное законодательство. Владимир Станиславович готов вносить законотворческие инициативы, направленные на улучшение жизни ветеранов».

Ветераны-блокадники выражают большую признательность В.С.Петрову: его внимание и заботу почувствовал каждый.

В МИРЕ ИНФОРМАЦИИ

***С 1 февраля 2012 года трудовые пенсии в РФ увеличатся на семь процентов вместо планировавшихся ранее 6,1 процента, сообщил премьер-министр Владимир Путин на заседании правительства, сообщает РИА Новости.**

***Центральный банк с февраля начинает инвестировать золотовалютные резервы в австралийский доллар, сообщил журналистам в кулуарах Всемирного экономического форума в Давосе первый зампред ЦБ Алексей Улюкаев.**

***На российском рынке розничного кредита возобновился бум: за 2011 год совокупный розничный кредитный портфель вырос на 35,9% (в начале года ЦБ прогнозировал рост в 20%). Цифры прироста портфеля за 2010 год составили 14,3%, а рост в 2009 году зафиксирован на уровне 11%. Об этом говорит статистика, опубликованная Центробанком в «Обзоре банковского сектора».**

***У призывников появился дополнительный стимул служить - Генштаб объявил о повышении денежного довольствия срочников до 2000 руб. в месяц, сообщает «РГ».**

***Ливийские ополченцы не контролируются официальными властями страны и незаконно удерживают в секретных тюрьмах тысячи людей, в то время как Национальный переходный совет всеми силами пытается утвердиться в качестве временного правительства, утверждают эксперты ООН. По словам сотрудников ООН, в настоящее время вооруженные ливийцы незаконно удерживают более 8000 сторонников свергнутого Муаммара Каддафи, причем многих из них пытают, сообщает BBCRussian.com.**

***Кипр получил от России второй транш кредита в размере 1,32 миллиарда евро. Об этом говорится в официальном пресс-релизе министерства финансов Кипра. Общая сумма кредита, который российская сторона согласилась выделить Кипру, составляет 2,5 миллиарда евро. Первый транш в 590 миллионов евро был получен средиземноморской республикой в конце декабря прошлого года. Третий и последний транш такого же объема будет направлен Кипру в конце марта текущего года, сообщили в министерстве.**

***Социальную выплату в размере 500 тысяч рублей будут получать жители Псковской области, усыновившие ребенка-сироту. Соответствующий законопроект во втором чтении утвердили депутаты псковского областного собрания. Как пояснили в пресс-службе администрации Псковской области, социальные выплаты будут производиться частями в течение трех лет с официальной даты усыновления и прекратятся в случае отказа приемных родителей от ребенка, сообщает «РГ».**

- В 2011 году финансовое состояние сельскохозяйственных предприятий области улучшилось.

Идет процесс обновления технической базы предприятий.

Этот процесс будет продолжен и в этом году, - сказал Валерий Сердюков на встрече с руководителями сельскохозяйственных предприятий Гатчинского района.

Валерий Сердюков: сельскому хозяйству области есть, что предложить европейским рынкам

Губернатор Ленинградской области Валерий Сердюков на встрече с руководителями сельскохозяйственных предприятий Гатчинского района подвел итоги работы аграрно-промышленного комплекса, а также обозначил первостепенные задачи в связи со вступлением России в ВТО.

- В 2011 году финансовое состояние сельскохозяйственных предприятий области улучшилось. Идет процесс обновления технической базы предприятий. Этот процесс будет продолжен и в этом году, - сказал Валерий Сердюков.

Глава региона поставил руководителям предприятий задачи по увеличению объемов производства мяса. За январь-ноябрь прошлого года производство этой продукции по сравнению с аналогичным периодом 2010 г. выросло на 17%. Однако, по словам губернатора, данных объемом недостаточно для полного удовлетворения потребностей рынка области. Разнообразнее должна стать и овощная продукция, которая должна отвечать запросам рынка. Россия готовится к полному вступлению в ВТО, и Ленобласти есть, что предложить европейским рынкам.

- Большинство хозяйств области находятся вдали от промышленных центров и производят экологически чистую продукцию. Необходимо использовать это преимущество при выходе на европейские рынки, - подчеркнул Валерий Сердюков.

Еще одна задача, на которую губернатор обратил внимание руководителей предприятий – подготовка профессиональных кадров.

- Сегодня кадровый резерв использован полностью. Если не будет новых специалистов, то не будет и результатов. А это главное условие для вхождения в ВТО, - добавил Валерий Сердюков.

Доступного жилья стало больше

На реализацию национального проекта «Доступное жилье» в Ленинградской области в 2011 году направлено 2,9 млрд. рублей, что в 1,6 раза больше чем годом ранее.

Вводить в строй ежегодно более 1 миллиона квадратных метров жилой площади, до 2015 года выйти на объемы строительства из расчета 1 квадратный метр на одного жителя, а также обеспечить большую доступность покупки жилья – такие задачи поставил в регионе губернатор Валерий Сердюков. И они успешно решаются. На обеспечение жильем ветеранов и инвалидов, в том числе участников Великой Отечественной войны, в прошлом году было перечислено более 299 млн. рублей. Такой объем финансовых ресурсов позволяет улучшить жилищные условия более чем 230 семьям ветеранов и инвалидов.

В целом, на жилищное строительство, приобретение жилья и инженерную подготовку территорий выделено 581,2 млн. рублей. В том числе, на переселение граждан из аварийного жилья с привлечением средств федерального фонда содействия реформированию жилищно-коммунального хозяйства направлено 426,3 млн., на улучшение жилищных условий работников бюджетной сферы – 148 млн., подготовку территорий под объекты адресной инвестиционной программы региона – 0,3 млн. рублей.

Продолжалось финансирование других важных жилищных проектов. Объем субсидий на приобретение доступного жилья составил в рамках программ социального развития села 221,3 млн. рублей, «Жилье для молодежи» - 365,4 млн., строительство жилья на основе принципов ипотечного кредитования – 80,9 млн. рублей. На обеспечение жильем молодых семей направлено 213,9 млн. рублей.

На обеспечение жильем детей-сирот и оставшихся без попечения родителей, а также детей, находящихся под опекой и не имеющих жилого помещения в прошлом году выделено 202,5 млн. рублей. Кроме того, в рамках целевой программы развития приоритетных направлений образования, направлено 11,3 млн. рублей на улучшение жилищных условий педагогических работников.

Расходы, связанные с обеспечением жильем уволенных с военной службы граждан и приравненных к этой категории лиц достигли 906,5 млн. рублей. В ходе исполнения национального проекта из муниципальных бюджетов было выделено около 14 млн. рублей на модернизацию объектов коммунальной инфраструктуры.

Проект «Доступное жилье» осуществляется в области с использованием финансовых ресурсов областного и муниципальных бюджетов, а также средств федеральной поддержки.

В Тихвине намечены генеральные направления развития экономики России

Председатель правительства РФ Владимир Путин провел заседание Правительственной комиссии по высоким технологиям и инновациям, в котором приняли участие заместитель Председателя Правительства РФ В.Сурков, министр экономического развития РФ Э.Набиуллина, Министр обороны РФ А.Сердюков, Министр образования и науки РФ А.Фурсенко, Министр связи и массовых коммуникаций РФ Игорь Щеголев, президент Российской академии наук Ю.Осипов, а также руководители крупнейших федеральных компаний, в том числе председатель правления ОАО «РОСНАНО» А.Чубайс, президент ОАО «Российские железные дороги» В.Якунин, генеральный директор ГК по атомной энергии «Росатом» С.Кириенко.

- За предстоящие десять лет, - сказал В.Путин, открывая заседание комиссии, - доля инновационной продукции в промышленном производстве России должна вырасти с нынешних 4,5-5 до 25-30%. Технологическое перевооружение должно стать не «точечной», а массовой практикой, моделью развития. России необходимо существенно нарастить свое присутствие на мировом рынке высокотехнологичной продукции. Для достижения этих целей, - продолжил премьер-министр, - мы намерены увеличить финансирование науки, наших исследовательских и университетских центров. Усилить поддержку инновационного бизнеса и «прорывных» проектов. И главное – в экономике надо формировать долгосрочный, устойчивый спрос на инновации. Важнейшую роль в этом должны сыграть компании с государственным участием. Принято решение подготовить и утвердить специальные программы инновационного развития для этих компаний. В 2012 г. компании с госучастием направят на инновационные программы порядка 950 млрд. руб. В следующем, 2013 г. внутренний спрос на инновации только за счет государственных компаний возрастет до 1,5 трлн. руб. - Нужно не «осваивать» средства на инновации, а делать так, чтобы финансовые ресурсы реально работали на повышение конкурентоспособности госкомпаний, - отметил премьер-министр. В.Путин поручил Минэкономразвития расширить список предприятий с государственным участием, которые обязаны разрабатывать программы инновационного развития. Наряду с повышением эффективности инновационных программ компаний с госучастием премьер-министр отметил значимость другого нового механизма частно-государственного партнерства, который сейчас внедряется – технологических платформ.

- Такой формат позволяет сконцентрировать ресурсы государства, науки, образования и бизнеса вокруг прорывных проектов в тех секторах экономики, которые во многом будут определять новый мировой технологический уклад, - сказал В.Путин. Это сферы медицины, биотехнологии, энергетики, космической промышленности, ядерных и информационно-коммуникационных технологий. Активно следует использовать, по словам премьер-министра России, и такой механизм комплексного развития территорий как кластерные проекты, крупные территориально-промышленные кластеры. Заинтересованность регионов, муниципалитетов, производственного бизнеса в подобных проектах очевидна. Субъекты федерации, местное самоуправление получают дополнительные налоговые поступления, создаются новые рабочие места, решаются многие социальные проблемы. Председатель Правительства РФ поручил Министерству экономического развития оперативно подготовить перечень пилотных проектов развития территориальных кластеров и представить на рассмотрение Правительства России.

В Волхове губернатор встретился с ветеранами и молодёжью

Рабочая поездка губернатора Ленобласти Валерия Сердюкова в Волховский район после Новой Ладоги продолжилась в Волхове, где состоялись встречи с молодежным активом и советом ветеранов. Губернатор отметил, что встречи проходят на древней ладожской земле, где зарождалось российское государство, которое потомкам предстоит укреплять, не допуская его деления по национальным или территориальным признакам.

Секретарь общественной палаты Ленинградской области Юрий Трусов напомнил, что 27 января будет отмечаться годовщина снятия блокады Ленинграда, и Волхов был связующим звеном Ленинграда с «большой землей». Бойцам волховского фронта обязаны жизнью многие ленинградцы. С уже сложившейся традицией сравнил Валерий Сердюков и стабильное экономическое развитие Ленинградской области. На протяжении почти десятка лет, - продолжил он ежегодно в пределах 8% увеличивается валовый региональный продукт. Если в некоторых регионах, включая близлежащие, этот показатель во время кризиса значительно снизился, и они до сих пор не вышли на уровень производства 2008 года, то область превзошла этот уровень и постоянно увеличивает экономический потенциал. Третий год подряд в области строится более 1 млн. квадратных метров жилья, столько не строилось даже в советское время, за это время возведено 17 спортивных объектов. В ближайшие три года будет решена проблема обеспечения дошкольников местами в детских садах.

Население Ленинградской области, как показала последняя перепись населения, увеличилось почти на 100 тысяч по сравнению с данными предыдущей. Средняя продолжительность жизни в области составляет 70 лет, а пять лет назад она равнялась 64. Отрадным фактом губернатор назвал и то, что не уменьшается численность населения в сельской местности, где проживает 34% жителей области. Главная перспектива развития региона будет связана с улучшением качества жизни населения. Период «латания дыр» закончился несколько лет назад, - сказал Валерий Сердюков, - и теперь у нас благодаря грамотной инвестиционной и экономической политике есть возможность все больше средств направлять на решение социальных проблем.

Среди новых задач для педагогов, а в школах сегодня нет кадровой проблемы, поскольку средняя заработная плата учителя в декабре составила 26 тысяч 350 рублей, - вернуть школе статус культурного и воспитательного центра. Учитель, - по словам губернатора, - должен стать главной фигурой не только в образовании школьников, но и в повышении культурного уровня всех жителей микрорайона, небольшой территории. Для этого мы готовы дать учителям дополнительные доходы. Уже сегодня бюджет отрасли образования составляет около 17 млрд. руб. Для сравнения, весь бюджет Карелии лишь на 2 млрд. больше, а Псковской области - даже меньше этой суммы.

Губернатору в ходе встреч задавали конкретные вопросы, касающиеся жизни в поселениях Волховского района. Ветераны спрашивали о строительстве газопроводов от Потанино в Селиваново и близлежащие поселения, что есть в планах газификации, о возможности строительства нового дома культуры в Вындином острове, а молодежь - о новых детских площадках в Сясьстрое и решении жилищных проблем. Средств у молодого специалиста, который приезжает работать в область и получает приличные подъемные, а также может воспользоваться материнским капиталом как и федеральным, так и региональным, вполне хватит на строительство собственного дома, тем более что участок предоставляется бесплатно, - ответил глава региона. – А вообще у сегодняшней молодежи есть возможность не привязываться к одному месту, а свободно выбирать, где лучше работать и жить. Там, например, где строятся хорошие предприятия, такие как в Киришах или Тихвине, или в других районах области. Для этого надо развивать транспортную логистику, и мы власти, будем этим заниматься. По закону о предоставлении земельных участков в районе 129 участков из 196 выделено молодым семьям до 35 лет для строительства индивидуального жилья, - пояснил глава администрации района Сергей Акулишнин.

– В этом году ключи от новых квартир получили 50 молодых семей, а также 70 детей-сирот, начавших самостоятельную жизнь. Будет построено три дома по 65 квартир каждый, куда переедут семьи из аварийного жилья и бюджетники. По сооружению детских площадок в Сясьстрое Сергей Акулишнин пообещал разобраться, куда пошли средства, выделяемые поселению на «малые архитектурные формы». Губернатор сообщил, что в феврале планирует посетить Сясьстрой и вернуться к этой теме.

Закончилось общение с ветеранами «вопросом памяти» - о присвоении Волхову статуса города воинской славы. Валерий Сердюков не стал обещать, что это точно произойдет – в Ленобласти уже три города удостоены этого звания: Луга, Выборг и Тихвин.

- В России огромное количество городов, достойных этого высокого звания, - сказал он. – Волхов в их числе. Необходимые документы и ходатайства о решении этого вопроса поданы.

А пока губернатор пообещал в ближайшее время устранить разницу между надбавками для ветеранов труда. Дело в том, что после принятия областного закона о ветеранах труда размер их льготы превысил федеральную надбавку, на что и обратили внимание губернатора федеральные льготники. В итоге, сказал Валерий Сердюков, мы примем решение из областного бюджета уравнять сумму ветеранской надбавки. Цена вопроса – 200 млн. рублей, но бюджетные средства будут выделены.

В МИРЕ ИНФОРМАЦИИ

****Российские казаки смогут создавать охранные структуры, у них появится возможность получить оружие. Об этом заявил на встрече с активом Отдельного Камчатского казачьего округа Уссурийского войскового казачьего общества в Петропавловске-Камчатском заместитель руководителя администрации президента РФ Александр Беглов, сообщает Вести.ру.***

****70-летняя студентка столичного пединститута сдала первую сессию. Как передает Life News, Валерия Аникина, работающая заведующей детсадом и имеющая 40-летний опыт, решила получить высшее образование, сообщает Росбалт.***

****Россия добьется экономического благополучия минимум через 10 лет. Так считают 60% населения РФ, причем 18% из них уверены, что нам не суждено достичь его никогда. Эти данные опубликовал исследовательский холдинг «Ромир», сообщает Км.ру.***

Исполнение бюджета началось с прибавки к зарплате

В Ленинградской области исполнение бюджета на 2012 год началось с приоритетных социальных обязательств.

По инициативе губернатора Валерия Сердюкова, уже с 1 января заработная плата работников бюджетной сферы увеличилась. Это связано с ростом расчетной величины для должностных окладов на 6%. Больше будут получать учителя. На финансирование расходов по реализации основных общеобразовательных программ, в том числе, касающихся оплаты труда работников общеобразовательных учреждений области, расходов на учебники, учебные пособия и технические средства обучения направлено в муниципальные образования 193,4 млн. рублей. На предоставление социального обслуживания населению перечислено 92 млн., организацию социальной помощи жителям и обеспечение их социальной защиты – более 35 млн. рублей. Профинансированы вопросы, касающиеся компенсации отдельным категориям граждан расходов по оплате жилищно-коммунальных услуг. На эти цели в местные органы самоуправления поступило для ветеранов труда – 231,6 млн., пострадавших от политических репрессий граждан – 1,7 млн., многодетных семей – 20 млн., сельских специалистов – 19 млн. рублей. Многодетным семьям также выделен 1 млн. рублей для предоставления бесплатного проезда детям.

В муниципальные образования направлено 19,2 млн. рублей на выплату единовременных пособий при рождении ребенка.

Еще 7,4 млн. рублей получено на местах для решения задач профилактики безнадзорности и правонарушений среди несовершеннолетних.

Следует отметить, что область входит в число лидирующих в стране регионов по темпам снижения преступности, что связано, в том числе, с работой по профилактике правонарушений. На выравнивание уровня бюджетной обеспеченности муниципальных районов и городского округа перечислено 227,3 млн., поселений – 64 млн. рублей.

"Город Сланцы - это небольшой проект, который уже завершен…"

В истории нашего города закончился этап, связанный со сланцедобычей, и в этой главе поставлена большая жирная точка. Из градообразующего предприятия ОАО "Ленинградсланец" превратилось в объект, который готовят к ликвидации. На вопросы корреспондента газеты "Знамя труда" по этому поводу ответили генеральный директор ОАО "Ленинградсланец" С.В.ПОЛЯКОВ и финансовый директор В.В.ЩЕГЛОВ.

- Что сейчас происходит на шахте?

С.В.Поляков:

- Ничего. Шахта полностью остановлена и не работает длительное время, действуют лишь системы вентиляции и водоотлива. Все рабочие, которые были заняты на добыче сланца, сокращены в соответствии с трудовым законодательством, с выплатой всех причитающихся пособий.

- Сейчас предприятие находится в стадии банкротства. На каком этапе этот процесс?

- С июля 2011 года предприятие перешло в стадию конкурсного производства. В этот период имущество подготавливается к продаже и распродается по конкурсам, персонал увольняется, опасные производственные объекты - в данном случае, шахта, - консервируются. По завершении всех этих процедур юридическое лицо прекращает свое существование.

- Ряд объектов уже был реализован.

- Да, производство щебня, ремонтно-механический завод, железнодорожный подвижной состав. Дай Бог удачи новым собственникам, которые пытаются модернизировать оборудование, сохраняют рабочие места.

- А обогатительная фабрика?

- Пока желающих приобрести ее не было.

- А если не окажется желающих купить и все остальные объекты, выставленные на продажу?

- В этом случае по решению суда невыкупленное имущество переходит в собственность государства в лице муниципалитетов. И тогда уже администрация города Сланцы будет решать, что делать, например, с огромным административным зданием, одно только отопление которого нам давно не по средствам.

- И все-таки, когда "Ренова" приобретала акции ОАО "Ленинградсланец", вряд ли расчет делался на скорое закрытие сланцедобычи. Помнится, Вы вместе с генеральным директором ОАО "Завод "Сланцы" проводили в 2008 или в 2009 году пресс-тур для журналистов Ленинградской области, и тогда шел разговор о более радужных перспективах.

- О намерениях "Реновы" в целом ничего сказать не могу. А в тот момент у нас действительно было ожидание того, что сланец будет востребован в металлургической промышленности. Но не получилось - в силу того, что возникли большие проблемы с экологией при сжигании сланца. Дурно пахнущие и вредные выбросы в атмосферу прежде всего. В газетах города Орска о сланце не сказали ни одного доброго слова.

В.В.Щеглов:

- Перед нами стояла задача оценить эффективность производства и возможность развития. Существовала потенциальная возможность использовать сланец в черной металлургии. Никто не ожидал, что экологические требования не удастся выполнить. Затем нами была подготовлена масса проектов по развитию, но мы и сами видим, что затащить сюда инвесторов, особенно в послекризисное время, - задача практически невыполнимая.

- В то же время в Эстонии сланцедобыча - вполне прибыльное занятие.

- Да, мы сами задавали себе вопрос, почему сланцедобыча развивается в Эстонии. Во-первых, добывают сланец открытым способом. Второе - совершенно другие цены на конечную продукцию. В Эстонии две самые мощные в мире электростанции, работающие на сланце, но электроэнергия - дороже. С другой стороны, это и вопрос политики, безопасности государства, у которого нет других энергоносителей. В России, как мы понимаем, безопасность государства от сланца никак не зависит. Поэтому у эстонцев себестоимость добычи составляет 8-9 евро за тонну, а у нас доходила себестоимость до 2 тысяч рублей. О конкуренции с традиционными энергоносителями тут говорить не приходится.

- На ваш взгляд, можно ли было направить по-другому ход событий в "Ленинградсланце", чтобы предприятие сейчас продолжало работать?

С.В.Поляков:

- Может быть - если бы лет двадцать назад шахту "Ленинградская" закрыли и построили карьер, модернизировали завод по сланцепереработке и построили переработку мелкого сланца. Следовало сохранить единый технологический комплекс - завод и шахта, изначально это было правильно. И все-таки даже при выполнении этих условий были бы созданы более дорогие аналоги нефти и природного газа, а значит, проблемы все равно бы возникли.

- Многих сланцевчан беспокоит вопрос о последствиях консервации шахты "Ленинградская". Уже известно, будет она затоплена или нет?

- Почему это всех волнует? В Эстонии все шахты затоплены… Институт Гипрошахт разрабатывает проект консервации, в котором изучаются оба варианта. Естественно, решение будет принято в пользу наиболее оптимального по всем показателям. До завершения проекта говорить о чем-либо рано.

- Публичные слушания проекта будут?

- Пройдут все процедуры, предусмотренные законом. Однако, отмечу, что в своем настоящем виде предприятие несет больше опасности, чем в законсервированном. И сухая консервация несет в себе опасности априори. Потому что при этом сохраняется возможность несанкционированного проникновения, возгорания, террористических актов. Мокрая консервация автоматически исключает все эти проблемы.

- Сухая консервация означает надежду, что когда-нибудь шахту можно будет восстановить, и она возобновит работу… Как Вы считаете, в дальнейшем шахта может использоваться по назначению?

- Шахта абсолютно нерентабельна - и никогда не была рентабельна. Если когда-то возвращаться к добыче сланца на данном месторождении, то не в этом месте.

В.В.Щеглов:

- Можно предполагать, что если бы "Ренова" зашла сюда года на 3-4 раньше, а кризис ударил бы лет на 5 попозже, обстоятельства для "Ленинградсланца" сложились бы поиному. "Ренова", когда пришла в 2006 году, полмиллиарда рублей вложила сразу, одних долгов по налогам было погашено на 400 миллионов, платили зарплату. И до прошлого года фактически содержала предприятие. Но кризис очень сильно отразился на основных компаниях в металлургии. Все пострадали, и консолидировали средства с целью удержать уже имеющийся бизнес. Пауза там будет еще несколько лет. Потом - не исключено, что все опять поменяется. Пока нет дешевых технологий сланцепереработки. И сейчас добывать, чтобы все отдавать за бесценок Эстонии, тоже не самый правильный вариант. Будьте уверены, технология переработки сланца появится. Как энергоноситель, он все равно остается на контроле, и его время придет - или нефть сильно подорожает, или технологии подешевеют. Тогда сланцепереработка станет выгодным проектом.

С.В.Поляков:

- Сейчас Петербургская сбытовая компания фактически занимается благотворительностью. Она тратит на поддержание водоотливов 10 миллионов рублей в месяц. Это только стоимость электроэнергии, поэтому в целом "сухая" консервация будет стоить дороже. И за чей счет?

- Наверное, правильнее было бы государству взять на себя эти расходы.

- А при чем здесь государство? Зачем ему тратить такие деньги, если специалисты придут к заключению, что есть способ надежно законсервировать шахту и избежать экологических проблем? Государство должно заниматься обороной, здравоохранением, образованием, обеспечивать экологическую безопасность. Как Вы считаете, оно должно выделять бюджетные деньги пенсионерам и беременным женщинам - или здоровым мужикам, которые создают в результате своей работы то, что невозможно продать?

- Жителям города придется расстаться с некоторыми устаревшими представлениями о нем. Например, о том, что Сланцы - шахтерский город.

- Вы и сами чувствуете противоречия между этими лозунгами и реальной жизнью. А правда заключается в том, что даже если построить сейчас здесь в вашем городе большое предприятие, на нем некому будет работать, населения в работоспособном возрасте здесь нет. И государство здесь ни при чем.

- А может быть, наоборот? Если бы у нас были предприятия, жилье, многие выбрали бы работу дома.

- Во всем мире происходит миграция населения. В советское время шахты построили, чтобы обеспечить газификацию Ленинграда в начале 50-х годов, и сюда приехали люди из разных мест. В 70-е годы задачу газификации решили поиному: провели трубопровод с природным газом. Проще, дешевле, надежнее. Город Сланцы был небольшим проектом, который уже завершен. А сейчас создать привлекательные условия для инвестиций - задача местной власти.

В целом наше государство выполнило свою функцию очень хорошо. Мы живем в стабильной и спокойной стране, на единой территории. Вспомните 90-е годы, вряд ли кто хочет повторения. Люди, которые уезжают туда, где есть работа, абсолютно правы. Население должно быть мобильно, без этого нет развития, и в советское время были масштабные проекты, требовавшие переселения большого количества людей

В.В.Щеглов:

- Патриотизм не должен ведь заключаться в том, что мы заставим кого-то финансировать сланцедобычу, которая никому не нужна. Себестоимость местного сланца всегда была выше эстонского, до определенного момента шли дотации, и это было уже во вред городу. Потому что когда дотации закончились, выяснилось, что добычи нет, технологий нет, работать некому. Закрывать шахты дорого, но содержать еще дороже, тем более, что производится продукт, который не нужен. И почему предметом гордости жителей города должна быть только шахта? Вы подарили всему миру новый бренд. Тапочки для бассейна, которые делают в Китае, называют, как и в России, - сланцами.

Беседу вела С.ШИШКИНА.

На внеочередном заседании совета депутатов района

25 января состоялось внеочередное заседание совета депутатов Сланцевского муниципального района, вел которое глава муниципального образования П.П.Шеренков.

В работе совета участвовали глава администрации района С.Н.Кузьмин, его заместители, руководители структурных подразделений.

Заседание совета началось с приятного: глава района Пётр Павлович Шеренков поздравил М.А.Филиппову с личным юбилеем и избранием главой Черновского сельского поселения, вручил Марине Александровне букет цветов. П.П.Шеренков поздравил также с днём рождения депутата районного совета С.Н.Степанюка.

Первым в повестке дня был вопрос о внесении изменений и дополнений в решение совета депутатов от 21 декабря прошлого года № 307 «О бюджете МО Сланцевский муниципальный район Ленинградской области на 2012 год». Выступила председатель комитета финансов Т.В.Сурядная. Изменения и дополнения в бюджет вносятся в связи с дополнительным распределением средств безвозмездных перечислений от других бюджетов, увеличением доходной части по неналоговым доходам, выделением бюджетных ассигнований на предоставление субсидий для выполнения муниципального задания МУЗ СЦРБ, корректировкой бюджетных ассигнований в связи с внесением изменений в муниципальные целевые программы «Развитие и поддержка малого и среднего предпринимательства МО Сланцевский муниципальный район Ленобласти на 2012-2014 годы», «Социальная поддержка граждан пожилого возраста, инвалидов и граждан, попавших в трудную жизненную ситуацию, на 2012-2014 годы» и рядом других причин.

Председатель постоянной депутатской комиссии по бюджету, налогам и тарифам В.В.Кравченко озвучил предложение комиссии: внести изменения в пункт 11 решения № 307 от 21.12.2011 года о бюджете района на 2012 год: установить, что с 1 января текущего года для расчета должностных окладов, ставок заработной платы работников муниципальных бюджетных учреждений применяется расчётная величина в размере не 6100 рублей, а 6466 рублей.

Именно такая расчетная величина применяется с 1 января 2012 года в Ленинградской области. Совет депутатов поддержал предложение комиссии и внёс данное изменение.

Депутаты обеспокоены финансовой ситуацией в районе: недостаток средств в бюджете 2012 года составляет 103 миллиона рублей – в том числе, на погашение кредиторской задолженности 25 млн.рублей, на погашение бюджетных кредитов 23 млн.рублей и на обеспечение выполнения полномочий органов местного самоуправления – 55 млн.рублей.

Проанализировав ситуацию, совет депутатов принял обращение к губернатору и председателю Законодательного собрания Ленинградской области с просьбой оказать финансовую помощь району в размере 103 миллионов рублей в целях своевременной оплаты труда с начислениями, оплаты коммунальных услуг и погашения кредиторской задолженности.

На заседании совета депутатов рассмотрен ряд других вопросов. Утвержден прейскурант цен на платные медицинские услуги, оказываемые МУЗ «СЦРБ» населению, организациям и прочим потребителям. Увеличение тарифов на 2012 год составляет в среднем от 0,1 до 6 процентов.

Решение об утверждении прейскуранта цен на платные медицинские услуги вступает в силу на следующий день после опубликования в газете «Знамя труда».

Депутаты одобрили проект собственного решения «О внесении изменений и дополнений в устав МО Сланцевский муниципальный район Ленинградской области». Для учета предложений по данному проекту решено 27 февраля провести публичные слушания в зале заседаний администрации района. Предложения можно направить в администрацию района почтовым отправлением либо принести в кабинет № 25 до 24 февраля текущего года. Образована комиссия по рассмотрению предложений в составе 7 человек.

На заседании утвержден примерный Перечень вопросов, выносимых на рассмотрение совета депутатов района в 2012 году.

Принято решение о выдвижении главы администрации Гостицкого сельского поселения Р.М.Саитгареева представителем района в состав Президиума ассоциации «Совет муниципальных образований Ленинградской области».

А глава Загривского сельского поселения В.П.Васильев по решению совета будет представлять наш район в совете представительных органов муниципальных образований Ленинградской области при ЗакСе.

Депутаты приняли решение о награждении работников городской прокуратуры в связи с профессиональным праздником – информация об этом опубликована в предыдущем номере газеты.

Т.КРЫЛОВА.

В МИРЕ ИНФОРМАЦИИ

**Власти Италии планируют для сокращения госдолга страны провести распродажу госактивов на 50 миллиардов евро (65 миллиардов долларов). Как пишет газета Corriere della Sera, план, пока окончательно не утвержденный, предполагает, что покупателем активов может выступить банк Cassa Depositi e Prestiti, 70 процентов которого принадлежит государству, сообщает Лента.ру.*

**Глава шотландского правительства Алекс Сэлмонд заявил британскому парламенту, что Шотландия намерена отделиться от Соединенного Королевства, вне зависимости от того, насколько такой вариант развития событий устраивает Великобританию, сообщает Вести.ру.*

**Каждый пятый житель Германии до 30 лет (21 процент) не смог ответить на вопрос о том, что такое Освенцим, пишет журнал Stern. С деталями истории лагеря оказались знакомы еще меньше респондентов, а почти каждый третий не знает, что он находится на территории Польши. Между тем среди старшего поколения знаниями о концлагере обладают 95 % опрошенных, сообщает Лента.ру.*

**Производство водки в России в 2011 г. упало на 9,5 процента по сравнению с 2010-м. Всего за год в стране было выпущено 86,3 миллиона дал (равен десяти литрам) этого крепкого напитка. Об этом пишет «Коммерсантъ» со ссылкой на данные Росстата.*

**Россия заняла 142 место в рейтинге свободы прессы, опубликованном организацией «Репортеры без границ». По сравнению с предыдущим рейтингом, обнародованном в 2010 г., Россия потеряла две позиции.*

**ЮНЕСКО включило Остромирово Евангелие, которое хранится в Российской национальной библиотеке, в реестр «Память мира». Об этом сообщается на сайте РНБ. Решение о присоединении Остромирова Евангелия к реестру «Память мира», в который среди прочего входят Архангельское Евангелие 1092 года и Евангелие Хитрово, было принято в 2011 году.*

**Издание «Кинобизнес сегодня» составило список самых прибыльных и убыточных российских фильмов 2011 календарного года. Самый высокий показатель оказался у анимационной ленты «Три богатыря и Шамаханская царица». При бюджете в три миллиона долларов она сумела заработать в российском прокате более 19 миллионов долларов, сообщает Лента.ру.*

«...ощутимо движение России вперёд»

Сейчас в стране обсуждаются статьи, в которых премьер-министр Российской Федерации В.В.ПУТИН высказывает свою позицию по актуальным проблемам развития страны. Поступили отклики от сланцевчан и в нашу редакцию, часть из них мы публикуем сегодня:

Т.А.СОЛОВЬЕВА, директор Сланцевской центральной городской библиотеки:

- К детским учреждениям, которые занимаются основным и дополнительным образованием, развитием детей, я причисляю и нашу библиотеку, потому что у нас есть специальная детская библиотека для детей от 0 до 15 лет. Лично меня радует то, что руководитель правительства Росссии В.В.Путин обратил внимание на уровень материального и технического обеспечения библиотек и на уровень заработной платы. Это очень важно на сегодняшний день. А также он не забыл и о сохранении культурного наследия местного сообщества, чем и занимается один из наших отделов библиотеки. Отдел краеведения хорошо известен нашим жителям города; ведь без их непосредственной помощи было бы очень сложно собирать историю родного края по крупицам. У нас уже есть большой задел, существует не только документальный архив и архив фотографий, но и предметный. Растущее поколение должно знать свои истоки, историю возникновения города и т.д. Владимир Владимирович поднял вопросы экономического и политического развития страны, что очень важно и своевременно. Культура тоже в приоритете, что нас и вдохновляет на позитивные действия.

Валерий, госслужащий:

- Я свой выбор сделал давно – я за стабильность. Мне надоело время перемен и революций, думаю, что и не только мне. В ответ на реплики некоторых россиян о том, что дважды быть Президентом недемократично, я бы привёл в пример мировую историю политической культуры. В Америке Президентов растят в семейных династиях. Извините, но управлять государством, тем более, таким, как Россия, кухарке не доверишь.

Сергей, студент:

- Россия – огромная страна и по территории, и по человеческому потенциалу. Чтобы управлять таким огромным государством, нужен колоссальный опыт. Я считаю, что он есть у премьер-министра правительства России В.В.Путина, объездившего каждый дальний уголок нашей страны. Разве мы сейчас плохо живем? Я считаю, что утверждение «Россия – страна возможностей» реализуется в жизни. Нужно только самим гражданам проявлять побольше инициативы в решении своих проблем. Я не хочу глобальных перемен, я с той командой, которая сегодня стоит «у руля» государства.

Анатолий Николаевич, житель Крайнего Севера:

- В Сланцах живу совсем недавно. Хороший уютный городок. Но часто ловлю себя на мысли, что у нас очень много чем-то недовольных людей. Ответ на свой вопрос получил недавно, сделав вывод: недоволен только тот, кто ничего не хочет делать сам. Желаешь, чтобы в твоем подъезде сделали ремонт? Выбери нормальную управляющую компанию или создай товарищество собственников жилья. Видишь мусор на улице? Обратись к участковому уполномоченному полиции. Не нравится работа и уровень заработной платы? Если есть силы и позволяет возраст, поменяй работу. Нужно понять: как раньше, на нас ничего "не свалится" от государства или партии. Соответственно, для собственного благополучия что-то надо сделать. Сегодня законодательство позволяет и защитить свои права и реализовывать их на деле. Но спросите сами себя: готовы ли Вы что-то сделать? Лично я - не всегда. Где-то мешает лень, где-то менталитет 50-летнего человека. Но я вижу, что новая государственная система в России начала набирать обороты. Под руководством новой команды премьера и Президента нам предстоит построить гражданское общество, в котором каждый готов нести ответственность за свое будущее, не дожидаясь, когда все его проблемы решит государство. Дело руководства России - создать условия для нормальной жизни каждого из нас. И я считаю, что даже в Сланцах можно себя реализовать, нужно только поверить в свои силы и настроится на то, что придется много работать. Менять власть своим неправильным выбором я не собираюсь, буду поддерживать курс на движение вперед под руководством новой команды премьера и Президента.

Людмила, медицинский работник:

- Я оценивая не только какие-то существенные глобальные изменения в стране, о которых нам вещают с экранов телевизоров, а посмотрю на жизнь каждого из нас, как говорится, изнутри. Пенсии для тех, кто действительно работал, растут, если, извините, Вы всю свою трудовую жизнь на лавочке с соседками не сидели. Хотелось бы больше? Если будем двигаться стабильным курсом, то будет и больше. Не смею утверждать, что сегодня зарплата медика слишком высока. Но участковые терапевты, многие другие категории медработников обратили на себя внимание государства. Самое главное, что реально ощутимо движение России вперед. Почему-то никто из оппозиции не вспоминает, как еще недавно мы стояли в очереди за колбасой и только мечтали об отдыхе за границей. Возврата к прошлому, как и веры в какие-то новые немыслимые обещания, я не хочу. А вот статьи нашего руководителя правительства приемлю всей душой.

Екатерина Дмитриевна, пенсионерка:

- Я являюсь малолетним узником фашистских концлагерей. Думаю, этим все сказано. Цену такому понятию, как жизнь, мне позволила ощутить история нашей страны. Я счастлива тем, что мои дети жили при социализме и получили хорошее образование и воспитание. Все имеют работу. Мои внуки выросли хорошими людьми, - старший работает сварщиком на хорошую зарплату, младший решил стать педагогом, еще учится. Все вместе мы ему помогаем. А как иначе? Радуюсь правнуку. Пенсия дает мне возможность, как пожилому человеку, иметь минимум необходимого для жизни. А что еще-то нужно? Жить в эпоху революций я не хочу. Пусть наши дети, внуки, правнуки продолжают строить будущее, оглядываясь на прошлое только как на историю. Так считает наш председатель правительства, и мне это импонирует.

Валентина, предприниматель:

- Скажу откровенно: часто бываю в Белоруссии, на Украине и вижу, как растет к нам уважение этих стран. С Россией вновь стали считаться, к нам прислушиваются мировые державы. Я с гордостью всегда называю себя россиянкой и считаю, что в этом заслуга нашего Президента и премьера. И то, что старший по возрасту из них, имеющий опыт управления страной, предполагает, судя по опубликованным статьям, продолжить дело молодежи, меня радует.

Т.Н.ПРОКОФЬЕВА – председатель совета общественной организации ветеранов войны и труда Сланцевского района:

- Для меня, как для ветерана, важны слова премьер-министра Рф В. В.Путина о том, что будет обеспечен дальнейший рост пенсий и социальных выплат. За последние годы размер пенсий в России заметно повысился – даже в самый разгар мирового экономического кризиса государство выполнило все свои социальные обязательства. Очередная индексация пенсий – на 7 процентов – проведена с 1 февраля нынешнего года. Конечно, хотелось бы, чтобы рост пенсий был более высоким. Но для этого нужно, чтобы экономика развивалась, чтобы в обществе была стабильность – именно об этом и говорит в своих статьях В.В.Путин.

Хотела бы отметить ещё один момент: для меня, как ветерана педагогического труда, почти четыре десятка лет проработашей в школе – из них 30 лет руководителем, - важно, что В.В.Путин большое внимание уделяет развитию образования. Радует, что повышается заработная плата учителей, что школы ремонтируются и оснащаются современным оборудованием. Но нерешенных проблем ещё немало. И об этом В.В.Путин тоже говорит в своих статьях. А самое главное, говорит о том, как эти проблемы будут решаться, чтобы качество образования соответствовало требованиям сегодняшнего времени.

Евгений НОСИКОВ – председатель молодёжного совета при главе администрации Сланцевского муниципального района, руководитель местного штаба регионального отделения Всероссийской общественной организации «Молодая гвардия» в Сланцевском районе:

- В авторских статьях руководителя Правительства РФ В.В.Путина представители любого поколения найдут созвучные для себя мысли. Для меня, например, важны слова Владимира Владимировича о создании 25 миллионов новых, высокотехнологичных, хорошо оплачиваемых рабочих мест для людей с высоким уровнем образования. Значит, молодые специалисты будут востребованы, будут иметь возможность работать и зарабатывать. Лозунгами и призывами активность молодёжи не поднять. Молодые люди поддержат ту политику, которая отражает их интересы, их запросы. А тезисы статьи премьер-министра нашей страны нацелены именно на перспективу, на улучшение жизни граждан – на то, что важно для каждого человека.

Анна ЛЕПИК – студентка областного государственного института экономики, финансов, права и технологии:

- В декабре прошлого года я впервые участвовала в выборах депутатов Государственной Думы и Законодательного собрания Ленинградской области. В марте – вторая в моей жизни важнейшая политическая кампания. В декабре я голосовала за «Единую Россию», а сейчас мое внимание привлек премьер-министр, мыслящий по государственному, масштабно. На мой взгляд, альтернативы ему нет. За последние годы жизнь постепенно меняется в лучшую сторону, и чтобы этот процесс продолжился, во главе страны должен быть компетентный политик, умеющий принимать правильные решения.

На благо города

Личный юбилей – время подводить итоги и строить планы на будущее. Не скрою, что предприниматель Михаил Федорович ИВАНОВ – необычный человек и интересный собеседник, и накануне его очередного дня рождения тем для бесед нашлось бы немало. Он - владелец крупнейшей в городе торговой сети, хлебобулочного производства, в коллективе которого трудится почти 50 человек. Человек твёрдых убеждений, так называемой «железной», предпринимательской хватки, по любому поводу имеет своё личное мнение. Но было решено сделать М.Ф.Иванову сюрприз. И сегодня со страниц нашего издания своё мнение о М.Ф. Иванове высказывают коллеги, друзья, горожане.

С юбилеем!

Директор Фонда поддержки и развития предпринимательства «Социально-деловой центр» Н.Е.МИЗУНСКАЯ:

- Михаила Федоровича Иванова во всех смыслах этого слова я бы назвала первопроходцем. Он одним из первых в городе начал заниматься предпринимательской деятельностью, выйдя из шахтерского коллектива. Его бизнес – пример того, как из такого распространённого вида деятельности, как торговля, возможно «вырастить» производство. Причем, организовать своё дело М.Ф.Иванову удалось в не самые лучшие для развития бизнеса времена. В 90-е годы шло становление законодательства о предпринимательстве, было много неразберихи. И только настойчивому, целеустремленному человеку было под силу создать, как говорится, «с нуля» производственный объект, новые рабочие места. Не могу не отметить великолепные организаторские качества М.Ф.Иванова. Мало быть просто предпринимателем и работать только на себя и для себя, гораздо важнее уметь создать вокруг себя команду единомышленников. И это умеет делать М.Ф.Иванов. Создать городской Совет предпринимателей – тоже предложение Михаила Федоровича. Во многом благодаря ему Совет предпринимателей изначально стал действенной структурой, реально защищающей права предпринимателей. Знаю, что и Михаил Федорович, и его дети не мыслят себя без Сланцев. Казалось бы, есть все возможности попробовать свои предпринимательские силы в другом городе. Но М.Ф.Иванов, как и его сыновья, остаётся в родном городе и работает на его благо. В день рождения желаю М.Ф.Иванову здоровья, удачи, побольше сил и энергии передавать молодёжи.

Друг детства, генеральный директор ООО «Север» В.В. ЮДИН:

- С М.Ф.Ивановым мы идем по жизни вместе. Учились в одном классе, затем в ПТУ, попали служить в один полк в армии. Уже в школьные и в студенческие годы его отличала ответственность, трудолюбие, ему всегда доверяли. Помню, в ПТУ педагоги доверяли Михаилу ключи от кабинетов, давали другие ответственные задания. Вместе мы работали в шахте. После закрытия ОАО «Ленинградсланец» Михаил пригласил меня к себе на работу. Его стиль жизни, характер не изменились со времен нашего детства. Много работать, добиваться результата – это его стиль и принцип жизни.

Почётный гражданин г.Сланцы, бывший глава администрации г.Сланцы Я.Я.БОГДАНОВ:

- М.Ф.Иванов – достойный человек, во всех отношениях правильный, чем бы он ни занимался. Мне он всегда был по душе своей искренностью, работоспособностью. В тяжёлые 90-е годы ему удалось сделать большое дело – в совершенно новом качестве возродить и создать городскую торговую сеть вместо развалившегося торга. Он, как предприниматель, тогда правильно понял задачу по обеспечению населения продуктами. Городу повезло. Он, по сути, спас от прихода иногородних бизнесменов нашу собственную торговую сеть. Хватка у него есть хозяйская, - а это немаловажно для предпринимателя. Желаю Михаилу Федоровичу удачи, дальнейшего совершенствования, движения вперед, не растерять своих деловых и человеческих качеств в наше непростое время.

Руководитель производства «Мишхлеб» А.П.МОЛЧАНОВ:

- Хороший он человек. Хваткий, добрый, лояльный и одновременно требовательный к людям. Как предприниматель, он, без преувеличения, достоин подражания и примера. Не каждый бизнесмен сегодня может взять на себя ответственность открыть пищевое производство. Дело это хлопотное, требующее большой ежеминутной ответственности. Мыслей, планов у М.Ф.Иванова – бесчетное множество. И не только о бизнесе, но и о городе, о районе, о людях. М.Ф.Иванов никому не отказывает в помощи и поддержке, - много делает для ветеранов, обычных горожан. Одним из несомненных его достоинств считаю честность и порядочность в ведении бизнеса. На нашем предприятии никогда не было «черной» бухгалтерии, зарплаты «в конвертах». У такого человека, как М.Ф.Иванов, - это и невозможно. Желаю моему коллеге здоровья, счастья в личной жизни. Все остальное у него есть.

Предприниматель, депутат Совета депутатов Сланцевского городского поселения Л.К.КИСЕЛЬ:

- Для меня М.Ф.Иванов достоин уважения за свою смелую, гражданскую позицию, любовь к городу. Он вырос в Сланцах и привязанность к малой родине передал детям. Это правильно. Видеть своё будущее и будущее своих детей в родном городе – это дорогого стоит для человека, имеющего большие возможности. Поздравляю М.Ф.Иванова с юбилеем. Желаю сохранения всех лучших качеств и дальнейшего движения вперёд.

Предприниматель Б.В.ГРЯЗНОВ:

- С Михаилом мы познакомились без малого 20 лет назад. Я тогда с компаньонами приехал в Сланцы из Санкт-Петербурга, в планах было открытие бизнеса. Пообщавшись со многими сланцевскими предпринимателями, ставку в сотрудничестве мы сделали на Михаила - человека порядочного, энергичного, деятельного. Он не сразу, но согласился работать вместе. Вначале просто сотрудничали, потом стали компаньонами. Наш бизнес стал стабильным, позже мы развились до производства, и это не предел. М.Ф.Иванов у нас – двигатель, такой вот «паровоз», который за собой всех тянет, - только успевай за ним. Идей у него очень много. И самое главное, что большая их часть воплощается в жизнь. Как человек, он очень надежен. Расшибётся, что называется «в лепёшку», но всегда придет на помощь. Желаю ему здоровья, семейного счастья, вырастить дочку, может, и не одну. Успехов в бизнесе и оставаться таким же, какой есть.

Старший товаровед торгового отдела ИП Б.В.ГРЯЗНОВА В.Н.МИРОНОВА:

- Я работаю в команде М.Ф. Иванова почти 15 лет. Михаил Федорович – смелый, решительный руководитель. Вместе с тем, если после принятого решения получается не тот результат, как ожидался, он всегда готов признать ошибку. По стилю руководства я называю его генератором идей, мыслей, действий. Работать с ним легко, хотя это не означает, что у нас не бывает разногласий.

Случаются споры, но – исключительно на деловой почве. Что касается дела, то в этом М.Ф.Иванов, как руководитель, безупречен. Он искренне уважаем в нашем большом коллективе. От всей души желаем ему счастья, а бизнесу – процветания.

В.ВАСИЛЕНКО.
Фото Ю.КОВАЛЕВСКОГО.

ИЗ ПРОКУРАТУРЫ

Меры реагирования в сфере ЖКХ

Сланцевская городская прокуратура в течение января 2012 г. внесла ряд мер прокурорского реагирования в жилищной сфере, принятых по результатам рассмотрения обращений граждан.

Так, в ходе проверки выявлено нарушение ООО "ГУЖК" требований Приложения N 2 Постановления Госстроя Российской Федерации от 27.09.2003 N 170 "Об утверждении Правил и норм технической эксплуатации жилищного фонда", выразившееся в не обеспечении обществом своевременных мер по устранению протечек с кровли над квартирой в д. № 32 по ул. Свердлова г.Сланцы. Капремонт кровли, планируемый либо осуществляемый в этот период, не является уважительной причиной для невыполнению аварийных работ, что подтверждается также и судебной практикой. Внесено представление об устранении нарушений. Многочисленные обращения поступают от собственников жилья в д. 51 к. 2 по ул. Кирова. При рассмотрении коллективного обращения установлено, что действовавший до введения Жилищного кодекса РФ Федеральный закон от 15 июня 1996 г. N 72-ФЗ "О товариществах собственников жилья" предусматривал возможность решением общего собрания собственников помещений в многоквартирном доме изменить правило о пропорциональности числа голосов доле в праве, установив какой-либо иной критерий (п. 1 ст. 9 Закона о ТСЖ). Например, каждый собственник мог иметь равный с остальными голос. Жилищный кодекс РФ такой возможности не предусматривает, определяя в статье 48 п. 3 ЖК РФ порядок голосования на общем собрании собственников помещений в многоквартирном доме следующим образом: "Количество голосов, которым обладает каждый собственник помещения в многоквартирном доме на общем собрании собственников помещений в данном доме, пропорционально его доле в праве общей собственности на общее имущество в данном доме". Порядок организации и проведения общего собрания товарищества собственников жилья был нарушен, поскольку в протоколе внеочередного общего собрания членов ТСЖ "Витязь" в д. № 51 к. 2 по ул. Кирова отсутствуют сведения о числе голосов, которыми обладают все члены товарищества, о числе голосов, принадлежащих участвующим в собрании членам ТСЖ. Решения собственников, не имевших возможности присутствовать на собрании по вопросам, поставленным на голосование, не оформлялось в письменном виде (получено устное согласие со всеми решениями собрания). Указанное нарушение ставит под вопрос правомерность проведения собрания, внесено представление. В целях предупреждения нарушений по обращению жителей д. 32б по ул.Ленина внесены 2 предостережения в адрес управляющей компании ООО "СЖХ" и ресурсоснабжающей организацией филиал ЗАО "Нева-энергия" в г. Сланцы. Между указанными организациями не достигнуто договоренности по вопросу заключения договора поставки ресурсов, что в свою очередь может нарушить права потребителей, так как исключает возможность принятия в общее пользование приборов учета и начисление платы по ним.

Н.ЕФИМОВА,
помощник Сланцевского городского прокурора.

Администрации города указано на нарушения

Сланцевской городской прокуратурой в порядке надзора за исполнением законодательства о владении, пользовании и распоряжении муниципальным имуществом, а также по жалобе жителей города Сланцы проведена проверка в указанной сфере в администрации МО Сланцевское городское поселение.

В результате проведенной проверки установлено, что администрацией Сланцевского городского поселения допущены нарушения норм и требований указанного законодательства. Как установлено в ходе настоящей проверки, объект - незавершенный строительством жилой дом (фундамент), расположенный по адресу: Ленобласть, гор. Сланцы, ул. Шахтерской Славы, д. 18А, вместе с прилегающим земельным участком - является собственностью Сланцевского городского поселения и числится в реестре имущества названного муниципального образования. Данный объект неоднократно включался и включается в Прогнозный план приватизации муниципального имущества. Однако со стороны хозяйствующих субъектов указанный объект остается невостребованным.

Администрацией городского поселения должны приниматься меры для обеспечения минимального негативного воздействия на окружающую среду, в целях исключения возникновения угрозы для жизни и здоровья граждан, но в данном случае это требование не выполняется. Указанный объект незавершенного строительства находится в полуразрушенном состоянии, при этом, надлежащих мер по поддержанию объекта в исправном техническом состоянии, а равно по охране объекта и ограничению свободного доступа граждан на объект администрацией городского поселения фактически не принимается. На объекте незавершенного строительства, а равно на прилегающей территории допускаются несанкционированные свалки бытовых отходов и мусора (в том числе последствия распития спиртосодержащих напитков и употребления наркотических средств); отсутствует уличное освещение по прилегающей территории; имеются следы возгораний.

Ненадлежащее исполнение законодательства, регламентирующего вопросы владения, пользования и распоряжения имуществом, находящимся в муниципальной собственности поселения (в том числе имущества, по строительству которого заказчиком является муниципальное образование), непринятие мер к сохранности муниципальной собственности способствует её уничтожению, чем нарушаются права жителей муниципального образования.

Полученные в ходе проверки данные говорят об уязвимости вышеуказанного объекта незавершенного строительства для возможных актов терроризма, поскольку расположены в непосредственной близости от жилых домов и социально значимых объектов (школа № 1, жилые дома), т.е. в местах массового пребывания и скопления людей.

В соответствии со ст. 7 Конституции РФ Российская Федерация - социальное государство, политика которого направлена на создание условий, обеспечивающих достойную жизнь и свободное развитие человека. Федеральное законодательство, регулирующее вопросы борьбы с терроризмом, определяет концепцию национальной безопасности, правовые и организационные основы борьбы с терроризмом, где обязанность принимать все необходимые меры для предупреждения, выявления, пресечения террористической деятельности и минимизации её последствий лежит, среди прочих, и на организациях независимо от форм собственности. В соответствии с п. 14 ст. 7 ФЗ от 25.12.2008г. № 273-ФЗ "О противодействии коррупции" основными направлениями деятельности государственных органов по повышению эффективности противодействия коррупции являются в том числе, совершенствование порядка использования государственного и муниципального имущества, государственных и муниципальных ресурсов (в т.ч. при предоставлении государственной и муниципальной помощи), а также порядка передачи прав на использование такого имущества и его отчуждения.

По результатам проведенной проверки Сланцевским городским прокурором 10.01.2012г. в адрес главы администрации Сланцевского городского поселения внесено представление об устранении выявленных в ходе проверки нарушений и привлечении к дисциплинарной ответственности лиц, виновных в допущенных нарушения. Данное представление находится на рассмотрении.

Н.ЛУБЕНЕЦ,
помощник Сланцевского городского прокурора.

ИЗ ЗАЛА СУДА

После праздника

У некоторых наших сограждан до сих пор бытует стойкое убеждение - не подрался, не отметил. Именно так, по-видимому, и собирался завершить проводы масленицы в марте прошлого года житель Сланцев Г.1978 г.р. Он отправился на праздник в городской Парк культуры и отдыха, но завершить "культурный отдых" ему помешали сотрудники отдела внутренних дел, которые несли охрану общественного порядка. Г. Находился в состоянии алкогольного опьянения, вел себя агрессивно, нецензурно выражался, на замечания не реагировал, поэтому и был задержан. Но уже в дверях здания отдела внутренних дел Г. все-таки проявил свою удаль: ударил кулаком по лицу женщину - старшего инспектора службы обеспечения общественного порядка, которая доставила его в ОВД вместе с другим сотрудником. На этом праздник и закончился. По данному факту было возбуждено уголовное дело на основании ч.1 ст.318 Уголовного Кодекса РФ - применение насилия, не опасного для жизни и здоровья в отношении представителя власти в связи с исполнением им должностных обязанностей.

Изучив материалы дела, заслушав показания свидетелей, суд признал вину подсудимого полностью доказанной. Его доводы о том, что он нанес удар по неосторожности, были сочтены несостоятельными: никаких провоцирующих причин для того, чтобы махать кулаками, не было. При назначении наказания, суд учел, что отягчающим обстоятельством для Г. является рецидив преступлений, поскольку он уже был ранее судим. Однако, с учетом того, что он имеет работу и семью, а также мнения потерпевшей, суд счел возможным не применять в отношении него наказание, связанное с реальной изоляцией от общества. Наказание было назначено в виде лишения свободы на 2 года 6 месяцев условно с испытательным сроком 2 года.

Ночной разбой

Одной из мартовских ночей прошлого года в подъезде одного из домов по улице Свердлова топором кто-то начал выламывать дверь в квартиру. Соседи забеспокоились и позвонили по 02, поэтому самые тяжелые последствия были предотвращены. Но и того, что успел совершить нигде не работающий, ранее судимый Д.1981 г.р., оказалось вполне достаточно, чтобы предъявить ему обвинение в совершении разбоя с угрозой применения насилия, с применением предметов, используемых в качестве оружия. Выяснилось, что накануне Д. находился в компании, где развлекались употреблением алкоголя и игрой в карты. Один из участников "вечеринки" похвастался, что накануне продал комнату в С-Петербурге и теперь у него много денег. А тут еще он и в карты выиграл 300 рублей, что вызвало кое у кого из присутствующих неприкрытую зависть. И когда обладатель "денежного мешка" отправился домой, нашлись желающие навестить его без приглашения. В квартире, куда напуганный шумом хозяин, впустил двоих недавних "друзей" разыгралась душераздирающая сцена: драка, требование денег (без указания конкретной суммы и повода), угрозы отрубить топором пальцы. Причем активно действовал только Д., против него и было возбуждено уголовное дело. Рассмотрев материалы дела, суд признал его виновным и приговорил к лишению свободы на 5 лет с отбыванием наказания в исправительной колонии строгого режима.

ДЛЯ ДЕЛОВЫХ ЛЮДЕЙ

При аренде имущества у физлица …

Российская организация, которая арендует помещение у физического лица и выплачивает ему арендную плату, признаётся налоговым агентом в отношении таких доходов физлица и, соответственно, должна исполнять обязанности по исчислению, удержанию и перечислению в бюджет НДФЛ. Это следует из взаимосвязанных положений п. 1 и 2 ст. 226 Налогового кодекса (Письмо Минфина РФ от 05.08.2011 № 03-04-06/3-179).

Уплата налогов с арестованных счетов

Арест денежных средств не может нарушать очерёдности их списания со счёта, установленной законодательством РФ. Налоговые платежи относятся к третьей очереди. Таким образом, исполнение поручения налогового органа на перечисление с арестованного счёта клиента денежных средств в счёт уплаты налогов в бюджет РФ будет зависеть от того, к какой очереди относятся платежи, в обеспечение которых наложен арест на денежные средства на счёте. Если такие платежи относятся к платежам первой и второй очереди, исполнение поручения налогового органа осуществляется после их выполнения. Если же платежи относятся к третьей очереди, то исполнение поручения налогового органа осуществляется в порядке календарной очерёдности поступления документов. В остальных случаях поручение налогового органа исполняется в соответствии с п. 6 ст. 46 НК РФ (Письмо Минфина РФ от 15.09.2011 г. № 03-02-07/1-330).

Балкон или лоджия?

МИНИСТЕРСТВО ЭКОНОМИЧЕСКОГО РАЗВИТИЯ РОССИЙСКОЙ ФЕДЕРАЦИИ

ПИСЬМО от 27 декабря 2011 г. N Д23-5324 «О РАССМОТРЕНИИ ОБРАЩЕНИЯ»

Департамент недвижимости Минэкономразвития России (далее - Департамент) рассмотрел обращение по отдельным вопросам проведения технической инвентаризации объектов капитального строительства и сообщает. В соответствии с Положением о Министерстве экономического развития Российской Федерации, утвержденным постановлением Правительства Российской Федерации от 5 июня 2008 г. N 437, Минэкономразвития России не наделено полномочиями по разъяснению законодательства Российской Федерации, а также практики его применения. Вместе с тем полагаем возможным по затронутым в обращении вопросам отметить следующее.

1. Согласно статье 16 Жилищного кодекса Российской Федерации (далее - Жилищный кодекс) квартирой признается структурно обособленное помещение в многоквартирном доме, обеспечивающее возможность прямого доступа к помещениям общего пользования в таком доме и состоящее из одной или нескольких комнат, а также помещений вспомогательного использования, предназначенных для удовлетворения гражданами бытовых и иных нужд, связанных с их проживанием в таком обособленном помещении.

В соответствии с частями 1, 2 Жилищного кодекса переустройство жилого помещения представляет собой установку, замену или перенос инженерных сетей, санитарно-технического, электрического или другого оборудования, требующие внесения изменения в технический паспорт жилого помещения; перепланировка жилого помещения представляет собой изменение его конфигурации, требующее внесения изменения в технический паспорт жилого помещения.

П. 9 Положения об организации в Российской Федерации государственного технического учета и технической инвентаризации объектов капитального строительства, утвержденного постановлением Правительства Российской Федерации от 4 декабря 2000 г. N 921 «О государственном техническом учете и технической инвентаризации в Российской Федерации объектов капитального строительства» (далее - Положение), установлено, что техническая инвентаризация изменений характеристик объекта капитального строительства проводится в случае изменения технических или качественных характеристик объекта капитального строительства (перепланировка, реконструкция, переоборудование, переустройство, разрушение, снос) на основании заявления заинтересованного лица о проведении такой инвентаризации.

Переустройство и перепланировка жилого помещения осуществляются в порядке, установленном главой 4 Жилищного кодекса.

Самовольной постройкой является здание, сооружение или иное недвижимое имущество, созданное на земельном участке, не отведенном для этих целей, в порядке, установленном законом и иными правовыми актами, либо созданное без получения на это необходимых разрешений или с существенным нарушением градостроительных и строительных норм и правил (пункт 1 статьи 222 Гражданского кодекса Российской Федерации).

Согласно приложению 3 к Инструкции о проведении учета жилищного фонда в Российской Федерации, утвержденной приказом Минземстроя России от 4 августа 1998 г. N 37, выявленные при текущей инвентаризации самовольно возведенные законченные строительством здания (части зданий), а также самовольно занятые земли подлежат технической инвентаризации с включением их в учетно-технические материалы по общим правилам. При наличии самовольных построек на оригиналах инвентаризационных планов (земельного участка и поэтажных), технических паспортов и копиях этих документов на свободном от записей месте, с лицевой стороны проставляются штампы установленного образца.

На основании изложенного, в указанном случае независимо от наличия документов, подтверждающих законность проведенной перепланировки квартир, изготавливаются технические и кадастровые паспорта образуемых квартир. При этом в техническом и кадастровом паспорте делается отметка о том, что перепланировка в соответствующей квартире является самовольной.

2. Комнатой признается часть жилого дома или квартиры, предназначенная для использования в качестве места непосредственного проживания граждан в жилом доме или квартире (Жилищного кодекса).

Согласно приложению 3 к Методическим рекомендациям по защите прав участников реконструкции жилых домов различных форм собственности, утвержденным приказом Госстроя России от 10 ноября 1998 г. N 8:

балкон - выступающая из плоскости стены фасада огражденная площадка, служащая для отдыха в летнее время;

лоджия - встроенное в здание и огражденное в плане с трех сторон помещение, открытое во внешнее пространство, служащее для отдыха в летнее время и солнцезащиты.

Таким образом, по мнению Департамента, при классификации помещений должны приниматься во внимание принятые термины и определения, а также следует учитывать, что помещения должны быть обособлены друг от друга, то есть ограничены строительными конструкциями.

Общая площадь жилого помещения определяется в соответствии с ч. 5 ст. 15 Жилищного кодекса согласно назначению входящих в такое помещение комнат.

3. В соответствии с Федеральным от 7 июля 2003 г. N 126-ФЗ «О связи» сооружения связи, которые прочно связаны с землей и перемещение которых без несоразмерного ущерба их назначению невозможно, в том числе линейно-кабельные сооружения связи, относятся к недвижимому имуществу, государственная регистрация права собственности и других вещных прав на которое осуществляется в соответствии с гражданским законодательством.

Таким образом, исходя из положений действующего законодательства, отнесение волоконно-оптических линий связи к объектам недвижимости должно осуществляться с учетом следующих критериев: наличие прочной связи с землей; невозможность перемещения без несоразмерного ущерба назначению.

Врио заместителя директора Департамента недвижимости
В.А.СПИРЕНКОВ.

Реалии нормативного перерасчёта

Начало на стр. 2.

Как бы то ни было, разъяснения, наконец, удалось получить. Как рассказала **начальник абонентского отдела по работе с населением Л.А.Глухова**, в настоящее время ЗАО "Нева Энергия" применяет при расчете платы населения нормативы теплопотребления в соответствии с постановлением главы МО "Сланцевский район" №868-п от 25 декабря 2002 года. Этим документом установлен единый норматив теплопотребления - 0,018 - для всех домов городского поселения. Постановление правительства Ленинградской области №313 от 24.11.2010 г. предусматривает дифференциацию платы в зависимости от года постройки дома. Все дома делятся на 4 категории, и чем старше дом, тем выше плата за отопление. Категории следующие: 1) дома, построенные до 1945 года; 2) дома, построенные в 1946 - 1970 годах; 3) дома, построенные в 1971- 1999 годах; 4) дома, построенные в 2000 году и далее.

В Сланцах присутствуют дома всех категорий. ЗАО "Нева Энергия" оспаривает это постановление.

"При применении нормативов по постановлению № 313 разница в оплате между домами различных категорий будет очень существенной, - объяснила Л.А.Глухова. - Если мы возьмем две одинаковые по метражу квартиры в самом старом доме и в самом новом, то выяснится, что за отопление в старом доме придется заплатить примерно на 52 процента больше. Наибольшее количество домов в городе построено в период с 1946 по 1970 год, в том числе все Лучки, центральная часть Сланцев. В этих домах при перерасчете плата за отопление уменьшится примерно на 4 процента, но по сравнению с самыми новыми домами будет выше на 42 процента - в квартирах одинакового метража. Дойдет до абсурда: в доме 14 по ул. Шахтерская Слава два корпуса, и они относятся к разным категориям. При едином тепловом вводе плата за отопление в этих корпусах будет различной. К самым новым домам относятся также Шахтерская Слава 18, Молодежный 11а. Для них плата уменьшается на 45 процентов. К категории домов, построенных до1945 года, относятся Кирова 20 и 22, Почтовый пер.4, в них плата за отопление по новым нормативам возрастет. Мы предполагаем, что недовольство населения в этом случае будет. Люди не виноваты, что они живут в старых домах.

Постановление №313 было принято несколько позже, чем приказ ЛенРТК об очередном тарифе на теплоэнергию на 2011 год, и переход на это постановление в тарифе оказался не учтен. На 2012 год тариф также принят без учета этого постановления. Это дает нам основания оспаривать постановление №313 в арбитражном суде. Во многих городах Ленобласти это постановление не применяют. Мы считаем, что фактические затраты тепловой энергии эта классификация по годам застройки не отражает. А для предприятия этот перерасчет приведет к значительным убыткам. ЗАО «Нева Энергия» обратилось в арбитражный суд С-Петербурга и Ленобласти с иском к правительству Ленобласти о признании недействующим нормативного правового акта, а именно постановления №313 (**от ред. - документы приняты судом, но дата заседания по информации на 31.01.12 еще не была назначена**). Если будет принято соответствующее решение арбитражного суда, то перерасчет будет сделан автоматически".

Сланцевский городской прокурор О.Е.Удовиченко отметила, что граждане могут не ждать решения арбитражного суда, поскольку вступило в силу соответствующее решение Сланцевского городского суда. Однако, **обратиться за перерасчетом можно в любое время или направить заявление по почте.** "*Чтобы люди на морозе не стояли, сейчас мы берем у них заявления о перерасчете, все они будут переданы в ЗАО "Нева Энергия"*, - сказала О.Е.Удовиченко.

Всей этой нервотрепки легко избежать, если перейти к оплате отопления по показаниям приборов учета теплоэнергии. Они установлены на многих домах, и в соответствии с государственной политикой энергосбережения будут устанавливаться и дальше. Проблемы при переходе на оплату по счетчикам тоже возможны, но разговор об этом идет уже так давно, что при конструктивном подходе всех участников процесса уже наметился бы какой-то компромисс. Впрочем, если народные волнения приятно оживляют атмосферу общественной жизни (особенно накануне выборов), споры о нормативах потребления будут очень кстати.

С.ШИШКИНА.

УРОК ДЛЯ ПОТРЕБИТЕЛЯ

Запомни пять правил

Купить сегодня что-нибудь из бытовой техники не составляет никакой проблемы, она продается чуть ли не на каждом углу.

И сейчас покупателя волнует другой вопрос, как приобрести вещь качественную, которая бы служила не один год.

Согласитесь, как представишь, что купишь что-то не то… И начнутся заморочки: либо менять, либо мастера вызывать, либо связываться с гарантийной мастерской, либо требовать возврата денег и т.д. Ведь все это лишние хлопоты, трата времени, а сколько нервов на это уйдёт!

Значит, ошибаться никак нельзя. И не важно, что именно вы хотите купить – телевизор, посудомоечную машинку, кухонный комбайн или телефон, просто запомните пять основных правил, которые позволят вам избежать проблем в будущем:

1. Покупайте бытовую и строительную технику лишь в проверенных магазинах, где её покупают ваши знакомые и друзья. Запретите себе заходить в лавочки и сомнительные подвальчики, даже, если там цены очень привлекательные. Уважающие себя фирмы с именем никогда не станут продавать свой товар дешево.

2. Отправляйтесь за серьезными покупками вдвоём. Мало ли что – лучше иметь свидетеля.

3. Прежде, чем совершать сделку купли-продажи, получите у консультанта магазина профессиональную консультацию, причем все вопросы покупаемого товара лучше продумать заранее. Вот вам совет, как определить в торговой точке грамотного консультанта: он не только опрятен и улыбчив, не докучает назойливыми вопросами «чем я вам могу помочь?» или «что хотите знать о нашем магазине?», а задаст просто наводящие вопросы, либо выяснит, что именно вы хотите купить, в какой ценовой категории, и не будет предлагать 10 моделей на выбор.

4. Аккуратно проверьте все оформляемые документы, наличие на них печатей, подписей. (Убедитесь, что правильно написан ваш адрес, контактный телефон, модель товара).

Особое внимание уделите осмотру и проверке работоспособности техники при доставке на указанный вами адрес. Теперь о списке документов, которые в обязательном порядке должны быть оформлены продавцом при передаче в руки покупателя любого вида техники.

Первое – кассовый чек. В случае покупки в кредит с первоначальным взносом суммы на чеке должна быть равна этому взносу, если такового не было, кассовый чек не выбивается, а у покупателя на руках должен быть правильно оформленный кредитный договор, в котором присутствуют и наименование торговой точки, и сумма оплаты за товар.

Далее – товарный чек с указанием всех данных о товаре, его производителе и модели, ценой, наименованием продающей организации и её адресом – обязательно! – с настоящей печатью, а не ксерокопированной. Кроме того, должен быть гарантийный талон с указанием наименования изделия, его модели, серийного номера, инструкция по эксплуатации на русском языке.

5. Попросите продавца, чтобы он проверил технику при вас, в магазине, а не по новым «эксклюзивным» предложениям, согласно которому покупателю дается 14 дней гарантии, позволяющих обменять неустроивший вас товар, но покупка в торговой сети не проверяется. Не соглашайтесь на такой вариант.

Вот, к примеру, казалось бы, не хитрое дело купить электрочайник, а знаете ли Вы, что почти каждый пятый покупатель возвращает его по причине того, что кипяченая вода пахнет пластмассой и, естественно, пить чай с такой «добавкой» совсем несладко.

Если вы попросите продавца при вас вскипятить воду и потом понюхать её то если уж запах есть, он никуда не денется. И не верьте заверениям продавца, что через 5-6 кипячений запах исчезнет. Это не так. Просто сразу откажитесь от такой покупки, потому что сдавать электрочайник дело хлопотное. Не создавайте себе проблем.

Подготовила В.ГОРДЕЕВА.

Спасибо за чистоту во дворах

Мы, жильцы дома 44 по ул.Кирова, благодарим за ответственное и добросовестное отношение к своей нелёгкой работе нашего дворника Наталью Викторовну Удалову. Наш дом находится на людном месте, рядом детский сад, Сбербанк, магазин, детская площадка. Поэтому много транспорта и людей, а отсюда и мусора больше, пустых банок и бутылок, что прибавляет дворнику работы. Но уже с раннего утра наш дворник на своём рабочем месте. К восьми-девяти часам утра, когда основная масса людей идет на работу, наш двор уже чисто убран.

Мы просим на общем собрании коллектива ООО "ЖКТ" вынести благодарность Н.В. Удаловой. и материально поощрить её за добросовестный труд. Это будет справедливо, что за хорошую работу можно получить дополнительную оплату.

Г.ГЛУШАНКОВА и еще 12 подписей.

Просим вынести благодарность нашему дворнику Н.В. Чадовой (ООО "ЖКТ") за добросовестное отношение к работе. Она убирает качественно и выходит для уборки даже в свои выходные дни.

П.ИВАНОВ, Н.ПОДОЛЯК, жители д.4 по ул.Климчука.

Приходите служить в органы внутренних дел

Служба в органах внутренних дел - это напряженная, но важная и очень нужная людям работа, требующая мужества и отваги, выносливости и хорошей физической подготовки, умения логически мыслить и сопереживать, потому что цена этой работы - человеческая жизнь.

Служба в МВД требует от сотрудника проявления самых лучших его качеств: честности, порядочности, желания и готовности прийти на помощь людям. Основное и бесценное богатство любой службы МВД - это ее сотрудники, каждый из которых противостоит на своем посту многообразным и весьма опасным противоправным проявлениям. История МВД насчитывает бесчисленное количество примеров высокого профессионализма, героизма, мужества и благородства личного состава. Сегодня основная задача органов внутренних дел состоит в обеспечении прав и свобод человека и гражданина, защите законных интересов. В настоящее время реформа МВД России завершена и сотрудник МВД получает достойную зарплату, имеет социальную защищенность. Приглашаем на службу в отдел участковых уполномоченных полиции и по делам несовершеннолетних полиции ОМВД России по Сланцевскому району в добровольном порядке граждан Российской Федерации на должность участкового уполномоченного полиции. Поступление на службу в МВД ограничено возрастными рамками от 18 до 35 лет. Гражданин также должен по своим деловым, личным и нравственным качествам, образованию и состоянию здоровья быть способным к выполнению своих служебных обязанностей. Прием на службу не зависит от национальности, пола, социального происхождения, имущественного и должностного положения гражданина, его отношения к религии. Наличие высшего образования обязательно. Денежное довольствие участкового уполномоченного полиции составляет 35000 рублей в месяц. Граждане г.Сланцы задумайтесь, Вы можете оберегать покой своих близких и за этого получать достойную зарплату! Оглянись, задумайся и стань частью большой дружной семьи участковых!

По всем вопросам обращайтесь по телефону: **2-39-30** (начальник участковых подполковник полиции Маркин Олег Михайлович).

Отдел МВД России по Сланцевскому району.

ГИБДД сообщает

Если Ваш ребенок ходит в детский сад

Дорога с ребенком в детский сад и обратно – идеальный способ не только давать знания, но и, прежде всего, формировать у детей навыки безопасного поведения на улице. Не следует думать, что ребенка надо учить безопасному поведению на дорогах с 5-6 лет, с приближением времени, когда ребенок пойдет в первый класс. Ведь у ребенка целая гамма привычек незаметно для него и родителей возникает с самого раннего детства. И некоторые из них могут быть смертельно опасными на проезжей части. Именно поэтому обучать правилам безопасного поведения на улице ребенка необходимо как можно раньше, начиная с 2-х лет. Часто по дороге в детский сад родители спешат, чтобы не опоздать на работу. Поэтому следует отличать обучение ребенка по пути в детский сад и из него, когда спешить некуда. Это время необходимо использовать для тренировки у ребенка комплекса «транспортных» привычек. У каждого ребенка есть привычка небрежного, «неответственного» наблюдения. Это означает, что ребенок позволяет себе, например, не глядя попятиться, или не оглядевшись, броситься вперед. И что самое опасное, - «смело» выходить или выбегать из-за укрытий, которые мешают обзору: из-за кустов, деревьев, заборов, стоящих машин. Прежде всего, необходимо выработать у ребенка привычку «фиксировать» остановку перед тем, как выйти на проезжую часть; всегда переходить с бега на шаг перед тем, как шагнуть с тротуара; переходить дорогу только размеренным шагом и т.д. Уроки наблюдения следует повторять десятки раз возле стоящих машин, кустов, деревьев, групп пешеходов, любых предметов, мешающих обзору проезжей части. Улица для маленького человека – это сложный мир, полный скрытых опасностей. И главная задача родителей – научить ребенка безопасно жить в этом мире.

В.СТЕПАНОВА, инспектор по пропаганде ОГИБДД ОМВД России по Сланцевскому району.

ДОМ ОКАЗАЛСЯ ПРОЧНЕЕ

28.01.2012 г. около 16 ч.40 м. в д.Гостицы водитель автомашины Хундай двигался с превышением установленной скорости, в результате чего не справился с управлением и совершил наезд на препятствие – жилой дом. От прохождения медицинского освидетельствования на состояние опьянения водитель отказался. Пострадавших в ДТП нет. Автомобиль с места ДТП доставлен на спецстоянку на эвакуаторе.

ОГИБДД напоминает, что в соответствии с ч.1 ст.12.26 КоАП РФ невыполнение водителем законного требования сотрудника полиции о прохождении медицинского освидетельствования на состояние опьянения влечёт лишение управления транспортным средством на срок от 1,5 до 2 лет.

НЕБЕЗОПАСНЫЕ МАНЕВРЫ

27.01.2012 г. в 8 ч.30 м. водитель автомашины Рено Логан, двигаясь задним ходом, не убедился в безопасности маневра, совершил наезд на стоявшую автомашину Опель Вектра. В ДТП пострадавших нет.

ПОСТРАДАВШИХ НЕТ

28.01.2012 г. в 19 ч. 30 м. водитель автомашины ВАЗ-21093, двигаясь задним ходом, не убедился в безопасности маневра, совершил наезд на стоявшую автомашину Форд Мондео. В ДТП никто не пострадал.

ОГИБДД напоминает, что в соответствии с п.8.12 Правил дорожного движения движение транспортного средства задним ходом разрешается при условии, что этот маневр будет безопасен и не создаст помех другим участникам движения. При необходимости водитель должен прибегнуть к помощи других лиц.

ПОЖАРЫ

25 января в д.Загривье в доме на ул. Садовая в помещении пристроенной веранды закоптились стены, обуглился потолок, оплавился холодильник. Хозяева в это время отсутствовали. Причиной случившегося признан скачок напряжения в электрических сетях.

ИЗ СЛЕДСТВЕННОГО КОМИТЕТА

ДВОЙНОЕ УБИЙСТВО

В настоящее время в Ленинградский областной суд направляется уголовное дело по факту убийства гражданки К., 1971 г.р. и гражданина К., 1964 г.р., совершенные в августе прошлого года в одной из квартир дома по ул.Ленина. Обвинение в совершении преступления предъявлено гражданину В., 1973 г.р., ранее судимому за убийство и освободившемуся из мест лишения свободы в январе прошлого года.

Информацию предоставил следователь по особо важным делам Следственного отдела по г.Сланцы СУСК РФ по Ленинградской области Н.Н.Евдокимов.

ИЗ КАБИНЕТА СЛЕДОВАТЕЛЯ

3 января 2012 года следственным отделом ОМВД России по Сланцевскому району возбуждено уголовное дело по признакам состава преступления, предусмотренного ст.111 ч.1 УК РФ («Умышленное причинение тяжкого вреда здоровью, опасного для жизни человека»).

В ходе расследования установлено, что гр.Л., находясь в одной из квартир дер.Выскатка Сланцевского района Ленинградской области, в ходе конфликта, после совместного распития спиртного, умышленно нанёс своей сожительнице гр-ке И. удар ножом в область грудной клетки, причинив своими действиями потерпевшей И. телесное повреждение в виде колото-резаного проникающего ранения грудной клетки справа с локализацией входной раны на спине справа, квалифицирующееся по признаку опасности для жизни как тяжкий вред, причиненный здоровью человека. В отношении Л. следователем избрана мера пресечения в виде заключения под стражу. Уголовное дело направлено в Сланцевский городской суд. Статья 111 часть первая УК РФ предусматривает лишение свободы на срок до восьми лет.

О.С.КИСЛОВА, старший следователь следственного отдела ОМВД России по Сланцевскому району.

Новая фотовыставка «Время для радости»

В отделе библиотечно-библиографического обслуживания центральной городской библиотеки открылась фотовыставка В.К.Федоровой «Время для радости». Она участник городского творческого объединения фотовидеолюбителей «Открытие». На выставке представлено более 20 фотографий.

Валентина Константиновна учитель истории и обществознания и преподаёт в школе № 1. Заниматься фотографиями она начала ещё в детстве. «У старших братьев был фотоаппарат, они увлеченно снимали какие-то сюжеты, потом показывали снимки, - говорит В.К.Федорова, - и мне тоже всегда хотелось научиться фотосъёмкам. Когда у меня появился фотоаппарат, я снимала и снимала. А особенно мне хотелось запечатлеть природу. Она настолько красива, что хочется оставить навсегда какие-то мгновения. Я не постоянно занималась фотоделом, были периоды, когда я бросала это занятие, потом опять бралась. Но, несмотря на это, вот такую периодичность, архив у меня собрался немалый. Если чувствую, что душа просит, я беру фотоаппарат, который, кстати, всегда под рукой, и иду снимать. Правда, удается это больше в выходные дни. Иногда с вечера жду красивого заката, чтобы снять его, иногда на зорьке снимаю, когда особый свет, на траве ещё лежит роса. Но всё равно времени не хватает на своё любимое хобби. Вот думаю, пойду на пенсию, тогда серьёзно и займусь фотографией».

То, что Валентина Константиновна любит природу, видно и по её фотографиям. У нее очень много снимков, связанных с водой. Она запечатлела водоёмы и летом, и осенью, и зимой. Вода у неё получается живой, так и хочется поплескаться в речке или озере.

На выставке есть замечательная фотография кота. Вернее, это портрет. Казалось бы, простой кот, каких немало бродит во дворах, но этот, у неё на снимке, какой-то особенный: серьёзный и взгляд у него просто проникновенный. Смотришь на кота и сразу же понимаешь, что он мудрый, сосредоточенный на определенной, только ему известной, мысли. (Валентина Константиновна сказала, что кот попался ей случайно, возможно, он даже бездомный, но привлёк внимание именно своей внушительностью).

Есть у неё на снимке и лесной ёжик. Этот скрытный зверек не всегда близко подходит к жилищу человека. А.Фёдорова сумела снять ежа в тот момент, когда он засунул свою мордочку в миску с молоком. (И на мой вопрос: как это ей удалось, она ответила, что этот ёжик по всем дачам шастает и спокойно берёт то, что ему дают люди).

А снегирь! Их мы видим часто, и даже в городе, но в суете, порой, проходим мимо и даже не замечаем. В этом году снегирей много. Они дружно садятся стайками на кустарники с ягодами и с удовольствием трапезничают. Валентина Константиновна не прошла равнодушно возле птиц, щёлкнула затвором фотоаппарата и теперь даёт нам на снимке полюбоваться красногрудым снегирём.

Можно восхищаться и её багряными закатами, которые она умело сняла, поймала то удивительное мгновение, когда солнце почти упало за горизонт, но его отсвет остался полыхать на небе. Талантливо снято и больше добавить нечего. Замечательно удаются ей и натюрморты. Она, к примеру, так сняла два красных яблока в прозрачной вазе, что слюна образуется во рту, глядя на сочные, спелые фрукты. Творчески подходит В.К.Федорова к любой съёмке и это видно по её снимкам. Приходите посмотреть, не пожалеете.

Вот что говорит о своем увлечении автор этой выставки:

«Фотография –
счастье моё,
Судьбою дано мне
в награду,
И я откровенно скажу:
Другого мне хобби
не надо!»

* * *

А вот что пишут в книге отзывов о творчестве Валентины Константиновны посетители фотовыставки: «Большое спасибо за фотографии. Вы это делаете талантливо, всё очень красиво, глаз радуется на это смотреть!»

* * *

«Удивительно! Радует каждый снимок! Большое спасибо за Ваши фото».

* * *

Спасибо Вам, Валентина Константиновна, за ту радость, которую Вы дарите людям.

У Вас талант, который делает мир добрее и краше.

Прошла творческая встреча

В центральной детской библиотеки прошла творческая встреча «Школа вчера, сегодня, завтра», которую проводила библиотекарь Н.В.Буянова. Её цель - через обсуждение традиций русской педагогики, проблем современной школы и задач школы будущего помочь подросткам выявить свои приоритеты в учебе и обозначить ориентиры в жизни. Во время проведения мероприятия была продемонстрирована фотопрезентация «История образования в России», которая рассказала о самых важных событиях в истории русской педагогики: создании алфавита — кириллицы, появлении печатных учебников Ивана Федорова, создании первых государственных школ и сословной структуры образования в 18 - 19 веке, появлении бесплатного всеобщего образования после революции, перестроечных реформах в 90-х годах и т. д. Она помогла ребятам не только узнать много интересных фактов о русской школе в прошлые времена, но и понять традиции русской системы образования, ее тесную связь с историей.

Затем разговор шёл о том, что хорошего и ценного есть в современной русской школе, что стоило бы сохранить для школы будущего, и о том, чего ей не хватает, чтобы стать по настоящему современной и готовить учеников, которые станут хорошими специалистами.

Развернулась небольшая дискуссия на тему, что стоит сохранить для будущего из традиций современной школы, а что стоит оставить в прошлом. Было решено оставить в прошлом платное обучение и обучение с ограничениями по социальному и половому признаку. Под сомнением остались частные школы: с одной стороны, в них хорошие традиции, высокий уровень обучения и строгая дисциплина, а с другой — они оплот снобизма.

Самые горячие дебаты разгорелись вокруг школьной формы: взрослые участники дискуссии стояли за школьную форму, чтобы при помощи одинаковой одежды смягчить социальную рознь учащихся, а подростки протестовали против скучной одинаковой униформы.

Сошлись на том, что школьная форма, как атрибут школы будущего, принимается с оговоркой. Также говорили и о необходимости введения в школе дополнительных платных услуг — различных спортивных секций и кружков по интересам (паркур, боевые искусства, современные танцы с акробатическими элементами и т.д.) чтобы занять учащихся во внеучебное время.

Говорилось и том, что в школу нужно привлекать молодых преподавателей (студентов, старшеклассников), которые смогут преподавать учащимся эти интересные для них дисциплины.

По мнению многих участников дискуссии, современная школа должна стать не просто учебным заведением, а частью комплекса различных познавательных, спортивных, творческих учреждений, где можно и с пользой и с удовольствием провести свободное время. По мнению подростков, многие их проблемы и ошибки в жизни начались с безделья и сомнительных компаний, а в школе им после уроков заняться было нечем.

Также здесь говорили о большой роли компьютерных технологий и онлайн — обучения в образовательной системе будущего. По мнению участников дискуссии, они не только помогут приобщиться к знаниям детям и подросткам из отдаленных уголков страны, но и отчасти помешают проявиться социальной розни в обществе, которая не позволяет абитуриентам из бедных семей поехать учиться в большой город.

В заключение участникам встречи была представлена книга А.Жвалевского и Е. Пастернак «Хочу в школу!», где описывается идеальная, с точки зрения авторов, школа для талантливых и свободолюбивых детей, где есть много интересных новаций: проблемное обучение путем создания оригинальных творческих проектов, разновозрастные группы вместо традиционных классов и т. д. Участникам встречи было предложено ознакомиться с книгой и составить о ней свое мнение.

По итогам встречи можно сказать, что, судя по поведению и высказываниям участников, тема встречи была для них актуальной, интересной, а главное удалось включить в дискуссию учеников спецшколы, которые часто на наших мероприятиях стесняются и отмалчиваются, и услышать их мнение.

Материалы полосы подготовила В.ГОРДЕЕВА.

Владимир Путин: «Нам нужна новая экономика»

«Надо искать решения, которые позволили бы нам преодолеть складывающуюся одностороннюю технологическую зависимость.

...

Россия обязана занять максимально значительное место в международном разделении труда не только как поставщик сырья и энергоносителей, но и как владелица постоянно обновляющихся передовых технологий как минимум в нескольких секторах. Иначе будем постоянно терять ресурсы, выплачивая их за новые, все более сложные и дорогие технологии промышленных товаров, материалов и медицинских препаратов, которые не умеем создавать сами. При этом доля мирового валового продукта, принадлежащая таким технологиям, будет расти, а сырьевых товаров и традиционных услуг - сокращаться.

Для возвращения технологического лидерства нам нужно тщательно выбрать приоритеты. Кандидатами являются такие отрасли, как фармацевтика, высокотехнологичная химия, композитные и неметаллические материалы, авиационная промышленность, информационно-коммуника-ционные технологии, нанотехнологии. Разумеется, традиционными лидерами, где мы не потеряли технологических преимуществ, являются наша атомная промышленность и космос».

Путин признает технологическое отставание России по целому ряду отраслей и призывает к возврату технологического лидерства. При этом он перечисляет те направления, которые станут приритетными.

"Надо преодолеть инерцию крупного отечественного капитала, который, прямо скажем, отвык от инновационных проектов, от исследований и опытно-конструкторских работ. Сейчас 47 компаний с государственным участием приняли инновационные программы. Но и частные корпорации должны приучиться к тому, что 3-5% их валового дохода должно направляться в исследования и разработки. Необходимо разработать соответствующие налоговые инструменты, но главное - это понимание руководителями частного бизнеса, что без этого они просто не будут восприниматься на глобальном рынке в качестве равных участников".

Путин призывает частный бизнес к широкому внедрению инноваций и обещает, что государство будет материально стимулировать шаги в этом направлении.

"Вторая сторона технологической модернизации - это максимально быстрое освоение импортируемых технологий. Есть уже несколько наглядных примеров импорта передовой технологической культуры. Мы имеем неплохой опыт промышленной сборки автомобилей - сегодня уже половина иномарок собрана руками российских рабочих, а наши потребители забыли и думать о разнице в качестве сборки здесь и там. Теперь дело - за локализацией и созданием здесь, в России, центров технологического развития".

В условиях глобального рынка не надо "стесняться" использовать технологические достижения других стран. Это показывает и российский опыт - в часности, в автомобилестроении.

"Первое - увеличить размер внутреннего рынка, что сделает его более привлекательным для прямых инвестиций. Здесь мы сегодня делаем все, что от нас зависит. Впервые после развала СССР мы перешли от деклараций, от заявления намерений к реальной интеграции. За последние годы сформированы Таможенный союз, единое экономическое пространство, зона свободной торговли СНГ. Идет гармонизация технических регламентов. Россия последовательно пытается создать единый рынок со своими соседями. Рынок, где проникновение товаров и услуг не встречало бы никаких препятствий, не сталкивалось бы с неопределенностью условий. Разумеется, при этом мы учитываем интересы партнеров, идем на компромиссы, даже уступки. Но очень скоро эти уступки окупятся сторицей. Большой рынок ЕЭП повысит конкурентоспособность каждой из наших стран - мы исходим из этого".

Новое направление, о котором говорит Путин - внимание внутреннему рынку, что связано с ростом внутреннего спроса. При этом речь идет уже не только о российском рынке: предусматривается решать этот вопрос как минимум в рамках Единого экономического пространства.

"Второе - деловой климат в стране, ее привлекательность для долгосрочного помещения капиталов все еще являются неудовлетворительными. За последние несколько лет по инициативе президента Медведева мы начали целый ряд реформ, направленных на улучшение делового климата. Но заметных сдвигов пока не произошло. Мы проигрываем в конкуренции юрисдикций - работающий в России бизнес часто предпочитает регистрировать собственность и сделки за границей. И дело не в налоговом режиме - он у нас в целом конкурентоспособный - и не в отсутствии законодательства, отвечающего современным требованиям (его надо, конечно, совершенствовать, оно еще недостаточно гибко и не предоставляет всего набора инструментов для бизнеса). Главная проблема - недостаток прозрачности и подконтрольности обществу в работе представителей государства, от таможенных и налоговых служб до судебной и правоохранительной системы. Если называть вещи своими именами, речь идет о системной коррупции".

Путин напрямую увязывает приобретшую системный уровень коррупцию и инвестиционный климат в стране. Из-за непрозрачности и прямого криминала в деятельности госслужб снижаются наши шансы в мировой конкурентной борьбе за инвестора.

"Расчистить поле для бизнеса, который готов побеждать в честной конкуренции, - это фундаментальная, системная задача. И решение здесь лежит не в плоскости экономической политики. Мы должны изменить само государство, исполнительную и судебную власть в России. Демонтировать обвинительную связку правоохранительных, следственных, прокурорских и судейских органов. Исключить из уголовного законодательства все рудименты советского правосознания, все зацепки, которые позволяют делать из хозяйственного спора уголовное дело на одного из участников. Все экономические дела должны перейти из судов общей юрисдикции в арбитражные суды

Необходимо изменить всю идеологию государственного контроля за деятельностью бизнеса, резко ограничив эти функции. Новая стратегия должна основываться на презумпции добросовестности бизнеса - исходить из того, что создание условий для деятельности добросовестных предпринимателей важнее возможных рисков, связанных с недобросовестным поведением".

Путин признает факт наличия давления институтов государства на бизнес и призывает с этим бороться. При этом он особо отмечает "прессинг" со стороны правоохранительных органов и судов. Со всем этим надо бороться - в том числе, посредством изменений в законодательстве.

"В обществе много говорят о том, что приватизация 1990-х гг., включая залоговые аукционы, была нечестной. И я с этим полностью согласен. Но отъем собственности сейчас, как предлагают некоторые, привел бы просто к остановке экономики, параличу предприятий и всплеску безработицы. Кроме того, многие нынешние собственники этих активов формально являются добросовестными приобретателями. Они не нарушали принятых тогда законов. Многие из них модернизируют предприятия, вводят новые рабочие места, являются эффективными собственниками. Поведение их в период кризиса 2009-2010 гг. показало, что существенно выросла и социальная ответственность бизнеса.

Следует также сокращать присутствие крупнейших предприятий и банков с доминирующим участием государства, а также естественных монополий, включая "Газпром", в капитале других хозяйствующих субъектов, выделить из них непрофильные бизнесы, в том числе медиахолдинги.

Надо ограничить приобретение госкомпаниями новых активов в России. "Киты" не должны мешать нормальному развитию частного бизнеса в своих секторах, оттирать частных предпринимателей от наиболее выгодных проектов".

Путин подтверждает неприемлемость пересмотра итогов приватизации 90-х, отмечая при этом возникшие в ее ходе нарушения. Более того, приватизация продолжится и в будущем: доля государства в капитале предприятий и банков будет сокращаться, а новые приобретения нежелательны.

"Первое. Эффективность расходов. Четкий выбор приоритетов, отказ от всего избыточного. Жесткий контроль за стоимостью и качеством строительства, ценами при госзакупках. А по сути - ликвидация откатов при использовании государственных денег как на федеральном, так и на региональном уровнях. Мы должны с этим справиться, и это позволит нам сэкономить, по оценкам, как минимум 5%, а возможно, и 10% бюджета - от 1 до 2% ВВП ежегодно".

Путин прямо говорит о значительной коррупции в сфере госзакупок и госзаказа, достигшей экономически значимых величин, причем ставит эту позицию на первое место. Систему госзакупок надо радикально изменять.

"Новая экономика России - это экономика диверсифицированная, где кроме современного топливно-энергетического комплекса будут развиты и другие конкурентоспособные сектора. Доля высокотехнологичных и интеллектуальных отраслей в ВВП должна к 2020 г. увеличиться в 1,5 раза. При этом высокотехнологичный экспорт России вырастет вдвое.

Это - эффективная экономика, с высокой производительностью труда и низкой энергоемкостью. Мы должны значительно сократить отставание от стран-лидеров. Это значит, что надо обеспечить рост производительности по экономике в два раза, а в ключевых секторах - выйти на уровень производительности, сопоставимый или даже выше, чем у наших конкурентов. В противном случае у нас просто не будет надежды на успех в глобальной конкуренции.

Это - высокопроизводительные рабочие места с высокой оплатой.

Средняя заработная плата по экономике вырастет в реальном выражении в 1,6-1,7 раза, почти до 40 000 руб. в ценах 2011 г. Номинально она, конечно, будет выше.

Это - экономика постоянно обновляющихся технологий. Доля предприятий, внедряющих технологические инновации, должна вырасти в два с половиной раза к концу десятилетия с нынешних 10,5 до 25%, то есть достигнуть сегодняшнего среднеевропейского уровня.

Это - экономика, где малый бизнес представляет не менее половины рабочих мест в экономике. При этом значительная часть малого бизнеса 2020 г. - это должны быть сектора интеллектуального и творческого труда, работающие в глобальном рынке, экспортирующие свои продукты и услуги"

Владимир Путин указывает пять основных направлений модернизации российской экономики, пять главных задач, которые предстоит решить. На первом месте - переход к преимущественно несырьевой экономике (диверсификация).

На втором - рост производительности труда (прежде всего - в энергопотреблении): это прямые шаги к снижению себестоимости продукции и повышение конкурентоспособности на мировых рынках. Благодаря всему этому почти вдвое вырастут зарплаты в реальном выражении (это - третья задача). Далее - приоритет высокотехнологичных, инновационным производствам: еще один элемент роста конкурентоспособности.

И в заключение - акцент на внимание малому бизнесу, рост его доли в два с половиной раза.

Газета «Ведомости» от 30.01.2012, №15 (3029).

У комитета по управлению муниципальным имуществом - юбилей

30 января 1992 года в соответствии со статьёй 5 закона РСФСР "О приватизации государственных и муниципальных предприятий в РСФСР" был создан комитет по управлению муниципальным имуществом Сланцевского района. Создание в первые годы перестройки таких органов, как комитеты по управлению государственным или муниципальным имуществом, было продиктовано новым экономическим курсом государства - приватизацией. С 4 января 2001 года комитет возглавляет Владимир Владиславович ЛОБАНОВ.

- Владимир Владиславович, традиционный вопрос - чем конкретно управляет КУМИ, каковы его задачи?

- Следует сказать, что на различных этапах работы комитета перед нами стояли различные задачи. И если в 90-х гг. это была работа по приватизации государственных предприятий, предприятий торговли, общественного питания и бытового обслуживания, то сегодня это работа по приватизации выбывшего из хозяйственного оборота муниципального имущества и приватизация имущества, арендуемого субъектами малого и среднего бизнеса в рамках Федерального закона №159-ФЗ "Об особенностях отчуждения недвижимого имущества, находящегося в государственной собственности субъектов РФ или в муниципальной собственности и арендуемого субъектами малого и среднего предпринимательства и о внесении изменений в отдельные законодательные акты РФ".

Но основой работы комитета остаётся пополнение доходной части бюджета города. В соответствии с Федеральным законом "Об общих принципах организации местного самоуправления в Российской Федерации" муниципальное образование Сланцевское городское поселение было наделено имуществом, необходимым для исполнения своих полномочий. Советом депутатов в марте 2006 года был принят "Порядок управления и распоряжения имуществом", в соответствии с которым и работает комитет.

Это работа с муниципальными предприятиями, арендаторами муниципального имущества и земельных участков, находящихся в муниципальной собственности, исполнение программы приватизации муниципального имущества. Все эти функции комитет исполняет на основании нормативно-правовых актов органов местного самоуправления.

- Вы сказали, что основа работы комитета - пополнение доходной части бюджета. А каковы итоги этой работы прошлых лет?

- За период существования комитета различными способами было приватизировано 193 объекта государственной и муниципальной собственности.

Если говорить о работе в муниципальном образовании Сланцевское городское поселение, то с 2006 года от аренды и приватизации имущества в бюджет поступило свыше 244 млн. рублей. В прошлом году по программе приватизации комитетом проведены аукционы в результате которых в бюджет поступило 76795,4 тыс. рублей. Подготовлены и проведены 38 аукционов на право заключения договоров аренды объектов муниципальной собственности. По результатам аукционов заключено 11 договоров аренды. Доходы городского поселения от аренды в прошлом году составили 18832,9 тыс. рублей. КУМИ продолжает работу по исполнению федерального закона № 159-ФЗ. С начала его действия заключено 59 договоров купли-продажи объектов арендуемого недвижимого имущества. В бюджет муниципального образования в 2011 году поступило 24 млн.руб. На сегодняшний день заключено 77 договоров аренды муниципального имущества, из них 21 арендатор имеет преимущественное право на выкуп арендуемых помещений.

- Законодательством Российской Федерации продлён срок окончания приватизации государственного и муниципального жилищного фонда до 1 марта 2013 года. Какие темпы приватизации жилья в городе?

- После продления срока приватизации активность населения снизилась в 2 раза: если в 2009 году приватизировано 863 квартиры, то в 2010 году - 464 квартиры. В 2011 году активность населения упала ещё больше: приватизировано всего 78 квартир. На 1 января 2012 года в Сланцевском городском поселении не приватизировано 1693 квартиры. Надо помнить, что для "недорогой" приватизации потребуется около трёх месяцев для оформления документов. И это в том случае, если не понадобятся дополнительные справки. В соответствии с нормативными документами, в течение месяца готовится справка для приватизации жилья в Сланцевском Бюро технической инвентаризации. Два месяца оформляется пакет документов в комитете по управлению муниципальным имуществом. Ещё две недели - в Сланцевском отделе Управления Росреестра (регистрационной палате). С большой долей вероятности мы прогнозируем в этом году огромные очереди во все перечисленные организации. Поэтому гражданам уже сегодня стоит задуматься о сборе документов для приватизации своих квартир или комнат.

- Владимир Владиславович, хоть в юбилей и не принято говорить о проблемах, тем не менее, они ведь существуют.

- Одна из главных проблем - содержание муниципального имущества, выбывшего из хозяйственного оборота. Это те объекты, в которых отпала необходимость при исполнении полномочий, определённых Федеральным законом "Об общих принципах организации местного самоуправления в Российской Федерации". Например, помещения бывших котельных, переведённых в категорию тепловых узлов. Сейчас оборудование в них занимает минимум площади. Но здания требуют ремонта, либо проведения реконструкции. Желающих взять их в аренду или купить пока нет.

Вторая проблема - ненадлежащее содержание собственниками своих помещений. У нас в городе два ярких примера - бывший кинотеатр "Труд" и здание универмага в Лучках. У обоих этих зданий есть собственники, но законодательством не предусмотрена их ответственность за безхозяйное использование имущества. Писать претензионные письма - все, что мы можем сделать в соответствии со своими полномочиями. Это мы делаем. Но когда ситуация становится критичной, принимаем и другие меры. На одной из комиссий по чрезвычайным ситуациям администрации Сланцесвкого городского поселения было принято решение заменить ввод водопровода в дом 10 по ул.Маяковского и ограничить доступ в помещение универмага посторонним лицам, путём установки на окнах первого этажа решёток. Перспектива этих помещений на сегодняшний день не ясная.

- Цифры - красноречивый показатель работы сотрудников. В каком составе комитет работает сегодня?

- По штатному расписанию в КУМИ предусмотрено шесть должностей. В том, что за прошлый год комитет добился неплохих показателей с точки зрения пополнения бюджета - заслуга всего коллектива. Вместе с юбилеем комитета отмечает и личный юбилей работы в этой структуре Наталья Владимировна Подоляко. Её сфера деятельности - приватизация жилья. Успешно с 2006 года в комитете работает главный бухгалтер Людмила Анатольевна Кириченко. Хочу выразить слова благодарности всем, кто работал в комитете в течение этих 20 лет. В сегодняшних итогах работы комитета в том числе и их заслуга.

Н.СТЕПАНЕНКО,
пресс-секретарь администрации Сланцевского городского поселения.

ПОНЕДЕЛЬНИК, 6 ФЕВРАЛЯ

ПЕРВЫЙ КАНАЛ.
05:00 – Новости.
05:05 – Доброе утро.
09:00 – Новости.
09:20 – Контрольная закупка.
09:50 – Жить здорово!
10:50 – Право на защиту.
12:00 – Новости.
12:20 – Модный приговор.
13:25 – Понять. Простить.
14:00 – Другие новости.
14:20 – Хочу знать.
15:00 – Новости.
15:20 – «Обручальное кольцо» – сериал.
17:05 – Свобода и справедливость.
18:00 – Вечерние новости (с субтитрами).
18:15 – Выборы-2012.
18:50 – Давай поженимся!
19:55 – Пусть говорят.
21:00 – Время.
21:30 – «Жуков» – сериал.
22:30 – «Закрытые за рубежом» – д.ф.
23:30 – Познер.
00:35 – Ночные новости.
00:50 – «Белый воротничок» – сериал.
02:00 – «ПУТЬ В ТЫСЯЧУ МИЛЬ» – х.ф.
03:00 – Новости.
03:05 – «ПУТЬ В ТЫСЯЧУ МИЛЬ» – х.ф.
04:15 – Хочу знать.

КАНАЛ «РОССИЯ-1».
05:00 – Утро России.
05:07, 05:35, 06:07, 06:35, 07:07, 07:35, 08:07, 08:35 – Вести-Санкт-Петербург.
09:05 – С новым домом!
10:00 – О самом главном.
11:00 – Вести.
11:30 – Вести-Санкт-Петербург.
11:50 – «Кулагин и партнеры» – сериал.
13:00 – «Тайны следствия» – сериал.
14:00 – Вести.
14:30 – Вести-Санкт-Петербург.
14:50 Вести. Дежурная часть.
15:05 – «Ефросинья. Продолжение» – сериал.
16:00 – Вести.
16:30 – Вести-Санкт-Петербург.
16:50 – «Кровинушка» – сериал.
17:50 – «Хозяйка моей судьбы» – сериал.
18:50 – Прямой эфир.
20:00 – Вести.
20:30 – Вести-Санкт-Петербург.
20:50 – Спокойной ночи, малыши!
21:00 – «20 лет без любви» – сериал.
22:50 – «Байки Митяя» – сериал.
23:55 – Свидетели. «Они были первыми. Валентин Зорин» – д.ф.
00:50 – СПб. Вести +.
01:10 – Профилактика.
02:20 – «Чак-2» – сериал.

ПЯТЫЙ КАНАЛ.
06:00 – Сейчас.
06:10 – «След. Программисты» – сериал.
07:00 – ЛОТ: Информационный выпуск; Обзор прессы; Человек дела; Специалист в области; Прогноз погоды.
08:00 – Утро на «5».
09:25 – «Криминальные хроники» – док. сериал.
10:00 – Сейчас.
10:30 – «Убойная сила» – сериал.
12:00 – Сейчас.
12:30 – «Убойная сила» – сериал.
15:00 – Место происшествия.
15:30 – Сейчас.
16:00 – Открытая студия.
18:00 – Место происшествия.
18:30 – Сейчас.
19:00 – Петербургское телевидение.
20:00 – «След. Любимые и любящие» – сериал.
20:50 – «След. Главная улика» – сериал.
21:35 – Место происшествия.
22:00 – Сейчас.
22:25 – Момент истины.
23:25 – «САМЫЙ СИЛЬНЫЙ» – х.ф.
00:55 – «Братья по оружию» – сериал.
03:00 – «Мы выстоим вместе» – д.ф.
04:15 – «ПОВОРОТ РЕКИ» – х.ф.

КАНАЛ НТВ.
05:55 – НТВ утром.
08:30 – «Морские дьяволы» – сериал.
09:30 – Обзор. Чрезвычайное происшествие.
10:00 – Сегодня.
10:20 – Чрезвычайное происшествие. Обзор за неделю.
10:55 – До суда.
12:00 – Суд присяжных.
13:00 – Сегодня.
13:25 – «Супруги» – сериал.
15:30 – Обзор. Сегодня в Санкт-Петербурге.
16:00 – Сегодня.
16:25 – Прокурорская проверка.
17:40 – Говорим и показываем.
18:30 – Обзор. Сегодня в Санкт-Петербурге.
19:00 – Сегодня.
19:30 – «ППС» – сериал.
21:25 – «Кодекс чести – 5» – сериал.
23:15 – Сегодня. Итоги.
23:35 – Сегодня вечером в Санкт-Петербурге.
23:55 – Честный понедельник.
00:45 – Школа злословия.
01:30 – Главная дорога.
01:45 – Профилактика.

КАНАЛ СТС.
06:00 – «Клуб Винкс – школа волшебниц» – м.ф.
07:00 – «Соник Икс» – м.ф.
07:30 – «Приключения Вуди и его друзей» – м.ф.
08:00 – «Даешь молодежь!» – сериал.
09:00 – 6 кадров.
13:30 – «Тутенштейн» – м.ф.
14:00 – «13 призраков Скуби-Ду» – м.ф.
14:30 – «Аладдин» – м.ф.
15:00 – «МАСКА ЗОРРО» – х.ф.
17:30 – Галилео.
18:30 – «Даешь молодежь!» – сериал.
19:00 – «Воронины» – сериал.
20:00 – «Восьмидесятые» – сериал.
21:00 – «Дневник доктора Зайцевой» – сериал.
22:00 – «БАР «ГАДКИЙ КОТ» – х.ф.
23:55 – 6 кадров.
00:30 – Кино в деталях.
01:30 – 6 кадров.
01:45 – «ПИК ДАНТЕ» – х.ф.
03:45 – «ПАРК КУЛЬТУРЫ И ОТДЫХА» – х.ф.
05:45 – Музыка на СТС.

ТНТ – САНКТ-ПЕТЕРБУРГ.
06:00 – Необъяснимо, но факт.
07:00 – Школа ремонта.
07:55 – «Зайцев + 1» – сериал.
08:30 – «Универ» – ситком.
09:30 – «Счастливы вместе» – сериал.
10:40 – «Как говорит Джинджер» – м.ф.
11:40 – «Жизнь и приключения робота-подростка» – м.ф.
12:00 – «Приключения Джимми Нейтрона, мальчика-гения» – м.ф.
12:30 – «Губка Боб Квадратные штаны» – м.ф.
13:30 – «Бен 10: инопланетная сила» – м.ф.
14:00 – «Женская лига. Банановый рай» – сериал.
14:30 – Дом-2. Lite.
16:05 – «ВАВИЛОН Н. Э.» – х.ф.
18:00 – «Интерны» – ситком.
18:30 – «Зайцев + 1» – ситком.
19:00 – «Счастливы вместе» – сериал.
20:00 – «Интерны» – ситком.
20:30 – «Зайцев + 1» – ситком.
21:00 – «МАРМАДЮК» – х.ф.
23:00 – Дом-2. Город любви.
00:00 – Дом-2. После заката. Спецвключение.
00:30 – Секс с Анфисой Чеховой.
01:00 – Профилактика.

КАНАЛ «РОССИЯ-К».
07:00 – Евроньюс.
10:00 – Наблюдатель.
11:05 – «Холодный дом» – сериал.
12:00 – «Песни по дороге сквозь время. Венский хор мальчиков» – д.ф.
12:55 – Линия жизни. Лев Прыгунов.
13:45 – «История произведений искусства» – док. сериал.
14:15 – Из золотой коллекции телетеатра. Г. Запольская. «Мораль пани Дульской». Телеспектакль. Режиссер М. Розовский. Запись 1978 года.
15:40 – Новости культуры СПб.
15:50 – «Орсон и Оливия» – м.ф.
16:15 – «Дядя Миша» – м.ф.
16:25 – «Загадочные истории Энид Блайтон» – сериал.
16:50 – «Обезьяны-воришки» – док. сериал.
17:15 – «Гвардейский корпус» – док. сериал.
17:45 – Великие инструментальные концерты Бетховена. Концерт № 4 для фортепиано с оркестром. Элисо Вирсаладзе и ГСО «Новая Россия». Дирижер Андрес Мустонен.
18:35 – Ступени цивилизации. «Тайны прошлого» – док. сериал.
19:30 – Новости культуры.
19:45 – Главная роль.
20:05 – Сати. Нескучная классика…
20:45 – Полиглот.
21:30 – «Двойной портрет в интерьере эпохи. Зощенко и Олеша» – д.ф.
22:30 – Тем временем.
23:15 – «Завтра не умрет никогда» – док. сериал.
23:45 – Новости культуры.
00:05 – Документальная камера. 90-е: Черная дыра, или Шаг в будущее?
00:45 – «Песни по дороге сквозь время. Венский хор мальчиков» – д.ф.
01:40 – «Обезьяны-воришки» – док. сериал.
02:10 – «Старый город Граца. Здесь царит такое умиротворение» – д.ф.

КАНАЛ ТВ-3.
06:00 – Мультфильмы.
07:00 – Необыкновенные животные.
07:30 – Ребятам о зверятах.
08:00 – «Зена – королева воинов» – сериал.
09:00 – «Реальность или фантастика? Чудеса исцеления» – док. сериал.

реклама
«Мир красивой одежды» для детей и взрослых Stock, обувь. Конфискат. СКИДКИ 30% воскресенье, понедельник на одежду second hand. Ул.Кирова, 53 с 10.00 до 19.00.

10:00 – Как это сделано.
10:30 – «Подопытный кролик» – док. сериал.
11:00 – «Двойная жизнь. Кавказская мышеловка» – док. сериал.
12:00 – Городские легенды. «Новодевичье кладбище. В поисках женского счастья» – д.ф.
12:30 – «Этот фантастический свет» – д.ф.
13:25 – «ОДЕРЖИМОСТЬ» – х.ф.
15:20 – «Притворщик» – сериал.
16:15 – «Реальность или фантастика? Бермудский треугольник» – док. сериал.
17:15 – «Великий обман. Миллионер из психушки» – док. сериал.
18:10 – «Воздействие» – сериал.
19:05 – «Менталист» – сериал.
20:00 – «Грань» – сериал.
21:00 – «Загадки истории: Боги из космоса» – док. сериал.
22:00 – «КОРОЛЕВА ПРОКЛЯТЫХ» – х.ф.
23:45 – «Медиум» – сериал.
00:45 – «ОДИССЕЙ И ОСТРОВ ТУМАНОВ» – х.ф.
02:30 – «Притворщик» – сериал.
03:30 – «Властители. Семь смертей Александра II» – док. сериал.
04:30 – «Быть Эрикой» – сериал.
05:30 – Мультфильмы.

КАНАЛ ТВ-ЦЕНТР.
06:00 – Настроение.
08:30 – Выборы Президента Российской Федерации.
08:40 – Врачи.
09:30 – «Карандаш и Клякса – веселые охотники» – м.ф.
09:40 – «СЕРДЦЕ БЬЕТСЯ ВНОВЬ…» – х.ф.
11:30 – События.
11:45 – Постскриптум.
12:35 – Доказательства вины. «Люди-невидимки» – д.ф.
13:25 – В центре событий.
14:30 – События.
14:45 – Деловая Москва.
15:10 – Петровка, 38.
15:30 – «Виола Тараканова. В мире преступных страстей» – сериал.
16:30 – «Александр Пороховщиков. Чужой среди своих» – д.ф.
17:30 – «Раушенбах» – д.ф.
18:05 – Выбирай.
18:45 – Благословение.
19:45 – Прогноз погоды и самочувствия.
19:50 – События.
20:20 – «Судебная колонка» – сериал.
23:25 – Народ хочет знать.
00:20 – События. 25-й час.
00:55 – Футбольный центр.
01:30 – «Пуаро Агаты Кристи» – сериал.
03:20 – «РЕБЕНОК К НОЯБРЮ» – х.ф.
05:10 – «Александр Пороховщиков. Чужой среди своих» – д.ф.

КАНАЛ «100ТВ».
06:30, 07:05, 07:35, 08:10, 08:35 – Однажды утром.
07:00, 08:00 – Последние известия.
07:30, 08:30 – Последние известия. Спорт.
08:05 – Последние известия. Экономика.
09:00 – АРТ ТВ.
11:00 – Последние известия.
11:10 – Отражение недели.
11:50 – Парламентские перлы.
12:05 – EuroMAXX. Окно в Европу.
12:35 – Хроника происшествий. Итоги.
13:00 – Последние известия.
13:10 – «ПУТЬ В «САТУРН» – х.ф.
14:40 – Мультпрограмма.
15:00 – Последние известия.
15:10 – Последние известия. Экономика.
15:15 – «Затерянный мир» – сериал.
16:55 – Последние известия. Обзор прессы.
17:00 – Последние известия.
17:15 – «НЕ ГОРЮЙ!» – х.ф.
18:50 – Джейми у себя дома.
19:15 – Отражение.
19:30 – Последние известия.
19:45 – Отражение.
20:00 – Последние известия. Спорт.
20:05 – Отражение.
20:25 – «Россия в войне. Кровь на снегу» – док. сериал.
21:20 – Отражение.
21:30 – Нужное подчеркнуть.
22:20 – Отражение.
22:30 – Последние известия.
22:55 – Хроника происшествий.
23:15 – «Разведка» – сериал.
00:00 – FM TV: Эгоист.
01:00 – Трамвай-желание.
02:00 – Последние известия. Обзор блогов.
02:05 – «Затерянный мир» – сериал.
03:35 – Безумная скрытая камера.
04:00 – Последние известия. Обзор прессы.
04:05 – «Разведка» – сериал.

КАНАЛ «РОССИЯ-2».
05:00 – Все включено.
05:55 – Индустрия кино.
06:30 – В мире животных.
07:00 – Вести-спорт.
07:10 – Все включено.
08:10 – Моя рыбалка.
08:40 – Вести.ru.
09:00 – Вести-спорт.
09:15 – Вести-спорт. Местное время.
09:20 – «СПЕЦИАЛЬНОЕ ЗАДАНИЕ» – х.ф.
11:10 – Вопрос времени. Водород.
11:40 – Вести.ru.
12:00 – Вести-спорт.
12:15 – Кубок мира по бобслею и скелетону. Трансляция из Канады.
13:15 – Биатлон. Кубок мира. Трансляция из Норвегии.
16:55 – Вести-спорт.
17:10 – «РОККИ» – х.ф.
19:35 – Профессиональный бокс. Александр Алексеев (Россия) против Энада Личины (Сербия). Бой за титул чемпиона Европы в первом тяжелом весе по версии EBU. Йоан Пабло Эрнандес (Куба) против Стива Каннингема (США). Бой за титул чемпиона мира в первом тяжелом весе по версии IBF. Трансляция из Германии.
21:55 – Неделя спорта.
22:50 – Взлом истории.
23:55 – Футбол. Чемпионат Англии. «Ливерпуль» – «Тоттенхэм». Прямая трансляция.
01:55 – Вести-спорт.
02:05 – Вести.ru.
02:25 – Моя планета.
04:05 – Неделя спорта.

КАНАЛ «ЗВЕЗДА»
6.00 – «Засекреченная любовь. Любовь под контролем» - д.ф.
7.05 – «Крест Животворящий» - д.ф.
7.55 – «На углу, у Патриарших» - сериал.
9.00, 13.00, 16.00,18.00, 22.00 – Новости.
9.15 – «На углу, у Патриарших» - сериал.
13.15 – PRO здоровье.
13.30 – Будьте здоровы.
13.45 – Шаг к долголетию.
14.00 - Мастерская здоровья.
14.15 – «История летчика» - сериал.
16.15 – «Мы из джаза» - х.ф.
18.30 – Пора к врачу.
18.50 – Институт позвоночника.
19.10 – PRO здоровье.
19.35 – «Ошибка резидента» - х.ф.
21.05 – «Оперативный псевдоним-2» - сериал.
22.30 – Легенды советского сыска.
23.20 – «713-й просит посадку» - х.ф.
0.50 – «Список Маргариты» - д.ф.
1.45 – «Идеальное преступление» - х.ф.
3.40 – «Звёздочка моя ненаглядная» - х.ф.
5.30 – Вещественное доказательство.

ВТОРНИК, 7 ФЕВРАЛЯ

ПЕРВЫЙ КАНАЛ.
05:00 – Новости.
05:05 – Доброе утро.
09:00 – Новости.
09:20 – Контрольная закупка.
09:50 – Жить здорово!
10:50 – Право на защиту.
12:00 – Новости (с субтитрами).
12:20 – Модный приговор.
13:20 – Понять. Простить.
14:00 – Другие новости.
14:20 – Хочу знать.
15:00 – Новости (с субтитрами).
15:20 – «Обручальное кольцо» – сериал.
17:05 – Свобода и справедливость.
18:00 – Вечерние новости (с субтитрами).
18:15 – Выборы-2012.
18:50 – Давай поженимся!
19:55 – Пусть говорят.
21:00 – Время.
21:30 – «Жуков» – сериал.
22:30 – «Холод. В поисках бессмертия» – д.ф.
23:35 – Ночные новости.
00:00 – «Следствие по телу» – сериал.
00:45 – «МЕЧТА ПО-ИТАЛЬЯНСКИ» – х.ф.
02:45 – «ПРЕСТУПНИК» – х.ф.
03:00 – Новости.
03:05 – «ПРЕСТУПНИК» – х.ф.

КАНАЛ «РОССИЯ-1».
05:00 – Утро России.
06:07, 06:35, 07:07, 07:35, 08:07, 08:35 – Вести-Санкт-Петербург.
09:05 – С новым домом!
10:00 – О самом главном.
11:00 – Вести.
11:30 – Вести-Санкт-Петербург.
11:50 – «Кулагин и партнеры» – сериал.
13:00 – «Тайны следствия» – сериал.
14:00 – Вести.
14:30 – Вести-Санкт-Петербург.
14:50 – Вести. Дежурная часть.
15:05 – «Ефросинья. Продолжение» – сериал.
16:00 – Вести.
16:30 – Вести-Санкт-Петербург.
16:50 – «Кровинушка» – сериал.
17:50 – «Хозяйка моей судьбы» – сериал.
18:55 – Прямой эфир.
20:00 – Вести.
20:30 – Вести-Санкт-Петербург.
20:50 – Спокойной ночи, малыши!
21:00 – «20 лет без любви» – сериал.
22:55 – «Байки Митяя» – сериал.
00:00 – Свидетели. «Они были первыми. Валентин Зорин» – д.ф.
01:00 – СПб. Вести +.
01:20 – Профилактика.
02:30 – Честный детектив.
03:10 – «Чак-2» – сериал.

ПЯТЫЙ КАНАЛ.
06:00 – Сейчас.
06:10 – «След. И другие родственники» – сериал.
07:00 – ЛОТ: Информационный выпуск; Обзор прессы; Коммунальная экономика; Атмосфера; Прогноз погоды.
08:00 – Утро на «5».
09:25 – «Криминальные хроники» – док. сериал.
10:00 – Сейчас.
10:30 – «Убойная сила» – сериал.
12:00 – Сейчас.
12:30 – «Убойная сила» – сериал.
15:00 – Место происшествия.
15:30 – Сейчас.
16:00 – Открытая студия.
18:00 – Место происшествия.
18:30 – Сейчас.
19:00 – Петербургское телевидение.
20:00 – «След. Грамотная бытовуха» – сериал.
20:50 – «След. За стеклом» – сериал.
21:35 – Место происшествия.
22:00 – Сейчас.
22:25 – «Россия от первого лица» – д.ф.
23:10 – «SOS НАД ТАЙГОЙ» – х.ф.
00:25 – «В МОЕЙ СМЕРТИ ПРОШУ ВИНИТЬ КЛАВУ К.» – х.ф.
01:50 – «ЗОЛОТАЯ МОЛОДЕЖЬ» – х.ф.
03:40 – Прогресс.
04:20 – «Дикая природа: шпион среди антилоп гну» – д.ф.
05:10 – «Жизнь в Средневековье. Монах» – док. сериал.

КАНАЛ НТВ.
06:00 – НТВ утром.
08:30 – «Морские дьяволы» – сериал.
09:30 – Обзор. Чрезвычайное происшествие.
10:00 – Сегодня.
10:20 – Внимание: розыск!
10:55 – До суда.
12:00 – Суд присяжных.
13:00 – Сегодня.
13:25 – «Супруги» – сериал.
15:30 – Обзор. Сегодня в Санкт-Петербурге.
16:00 – Сегодня.
16:25 – Прокурорская проверка.
17:40 – Говорим и показываем.
18:30 – Обзор. Сегодня в Санкт-Петербурге.
19:00 – Сегодня.
19:30 – «ППС» – сериал.
21:25 – «Кодекс чести – 5» – сериал.
23:15 – Сегодня. Итоги.
23:35 – Сегодня вечером в Санкт-Петербурге.
23:55 – Крутые нулевые.
00:50 – «Детектив Раш» – сериал.
01:50 – Квартирный вопрос.
02:55 – В зоне особого риска.
03:30 – «Молодые и злые» – сериал.
05:25 – «2,5 человека» – сериал.

КАНАЛ СТС.
06:00 – «Клуб Винкс – школа волшебниц» – м.ф.
07:00 – «Соник Икс» – м.ф.
07:30 – «Приключения Вуди и его друзей» – м.ф.
08:00 – «Даешь молодежь!» – сериал.
08:30 – «Восьмидесятые» – сериал.
09:00 – «Воронины» – сериал.
09:30 – «Дневник доктора Зайцевой» – сериал.
10:30 – «Восьмидесятые» – сериал.
11:00 – «Даешь молодежь!» – сериал.
13:30 – «Тутенштейн» – м.ф.
14:00 – «13 призраков Скуби-Ду» – м.ф.
14:30 – «Аладдин» – м.ф.
15:00 – «ЗАНУДА» – х.ф.
16:40 – 6 кадров.
17:00 – «Папины дочки» – сериал.
17:30 – Галилео.
18:30 – «Даешь молодежь!» – сериал.
19:00 – «Воронины» – сериал.
20:00 – «Восьмидесятые» – сериал.
21:00 – «Дневник доктора Зайцевой» – сериал.
22:00 – «ГРЯЗНЫЕ ТАНЦЫ» – х.ф.
23:55 – 6 кадров.
00:30 – Инфомания.
01:00 – «ГРЕШНИЦА НАПОЛОВИНУ» – х.ф.
02:10 – «ТОПАЗ» – х.ф.
04:40 – «Подпольная империя» – сериал.
05:35 – «Настоящие охотники за привидениями» – м.ф.

ТНТ – САНКТ-ПЕТЕРБУРГ.
06:00 – Необъяснимо, но факт.
07:00 – Школа ремонта.
07:55 – «Зайцев + 1» – сериал.
08:30 – «Универ» – ситком.
09:30 – «Счастливы вместе» – сериал.
10:40 – «Как говорит Джинджер» – м.ф.
11:40 – «Приключения Джимми Нейтрона, мальчика-гения» – м.ф.
12:30 – «Губка Боб Квадратные штаны» – м.ф.
13:30 – «Бен 10: инопланетная сила» – м.ф.
14:00 – «Женская лига. Банановый рай» – сериал.
14:30 – Дом-2. Lite.
16:10 – «МАРМАДЮК» – х.ф.
18:00 – «Интерны» – ситком.
18:30 – «Зайцев + 1» – ситком.
19:00 – «Счастливы вместе» – сериал.
20:00 – «Интерны» – ситком.
20:30 – «Зайцев + 1» – ситком.
21:00 – «КЕНГУРУ ДЖЕКПОТ» – х.ф.
23:00 – Дом-2. Город любви.
00:00 – Дом-2. После заката. Спецвключение.
00:30 – Секс с Анфисой Чеховой.
01:00 – «Похудей со звездой» – д.ф.
02:00 – Дом-2. Город любви.
03:00 – «Друзья» – сериал.
03:55 – «КОШЕЛЕК ИЛИ ЖИЗНЬ» – х.ф.
05:40 – «Комедианты» – сериал.
05:50 – «Саша + Маша» – сериал.

КАНАЛ «РОССИЯ-К».
06:30 – Евроньюс.
10:00 – Наблюдатель.
11:05 – «Холодный дом» – сериал.
12:00 – Полиглот.
12:45 – «Тайны прошлого» – док. сериал.
13:40 – Мой Эрмитаж.
14:10 – «Данте Алигьери» – д.ф.
14:15 – Из золотой коллекции телетеатра. Г. Запольская. «Мораль пани Дульской». Телеспектакль. Режиссер М. Розовский. Запись 1978 года.
15:40 – Новости культуры СПб.
15:50 – «Орсон и Оливия» – м.ф.
16:15 – «Петух и боярин» – м.ф.
16:25 – «Загадочные истории Энид Блайтон» – сериал.
16:50 – «Обезьяны-воришки» – док. сериал.
17:15 – «Гвардейский корпус» – док. сериал.
17:45 – Великие инструментальные концерты Бетховена. Концерт № 5 для фортепиано с оркестром «Император». Николай Луганский и РНО. Дирижер Михаил Плетнев.
18:35 – Ступени цивилизации. «Тайны прошлого» – док. сериал.
19:30 – Новости культуры.
19:45 – Главная роль.
20:05 – Власть факта. Когда умрут газеты?
20:45 – Полиглот.
21:30 – «Двойной портрет в интерьере эпохи. Эйзенштейн и Мейерхольд» – д.ф.
22:30 – Игра в бисер.
23:15 – «Завтра не умрет никогда» – док. сериал.
23:45 – Новости культуры.
00:10 – «ВЕСЕЛЫЕ РЕБЯТА» – х.ф.
01:40 – Р. Щедрин. Сюита из оперы «Не только любовь».
01:55 – «Обезьяны-воришки» – док. сериал.
02:25 – «Гвардейский корпус» – док. сериал.
02:50 – «Данте Алигьери» – д.ф.

КАНАЛ ТВ-3.
06:00 – Мультфильмы.
07:30 – Ребятам о зверятах.
08:00 – «Зена – королева воинов» – сериал.
09:00 – «Реальность или фантастика? Бермудский треугольник» – док. сериал.
10:00 – Как это сделано.
10:30 – «Подопытный кролик» – док. сериал.
11:00 – «Великий обман. Миллионер из психушки» – док. сериал.
12:00 – Городские легенды. «Москва. Марьина роща» – д.ф.
12:30 – «Загадки истории: Боги из космоса» – док. сериал.
13:25 – «Менталист» – сериал.
14:20 – «Грань» – сериал.
15:20 – «Притворщик» – сериал.
16:15 – «Реальность или фантастика? Во власти призраков» – док. сериал.
17:15 – «Губительный блеск. Бриллиант «Санси» – док. сериал.
18:10 – «Воздействие» – сериал.
19:05 – «Менталист» – сериал.
20:00 – «Грань» – сериал.
21:00 – «Загадки истории: Подводные миры» – док. сериал.
22:00 – «БОЛОТНАЯ АКУЛА» – х.ф.
23:45 – «Медиум» – сериал.
00:45 – «КОРОЛЕВА ПРОКЛЯТЫХ» – х.ф.
02:30 – «Притворщик» – сериал.
03:30 – «Предчувствие смерти. Василий Шукшин» – док. сериал.
04:30 – «Быть Эрикой» – сериал.
05:30 – Мультфильмы.

КАНАЛ ТВ-ЦЕНТР.
06:00 – Настроение.
08:30 – Выборы Президента Российской Федерации.
08:40 – Врачи.
09:30 – «Ну, погоди!» – м.ф.
09:45 – «ПЯТЬ МИНУТ СТРАХА» – х.ф.
11:30 – События.
11:50 – «Веское основание для убийства» – сериал.
13:40 – Pro жизнь.
14:30 – События.
14:45 – Деловая Москва.
15:10 – Петровка, 38.
15:30 – «Виола Тараканова. В мире преступных страстей» – сериал.
16:30 – «Люсьена Овчинникова. Абсолютно счастливая женщина» – д.ф.
17:30 – «Пузик» – д.ф.
18:05 – Выбирай.
18:25 – Мастерская здоровья.
18:45 – Благословение.
19:45 – Прогноз погоды и самочувствия.
20:20 – «Судебная колонка» – сериал.
23:20 – «Ипотека: игра без правил» – д.ф.
23:55 – События. 25-й час.
00:30 – «ВОПРОС ЧЕСТИ» – х.ф.
02:15 – «ВСЕ ВОЗМОЖНО» – х.ф.
04:15 – «СЕРДЦЕ БЬЕТСЯ ВНОВЬ…» – х.ф.

КАНАЛ «100ТВ».
06:30, 07:05, 07:35, 08:10, 08:35 – Однажды утром.
07:00, 08:00 – Последние известия.
07:30, 08:30 – Последние известия. Спорт.
08:05 – Последние известия. Экономика.
09:00 – Хроника происшествий.
09:15 – «Россия в войне. Кровь на снегу» – док. сериал.
10:10 – Нужное подчеркнуть.
11:00 – Последние известия.
11:10 – «ОТРЯД» – х.ф.
13:00 – Последние известия.
13:10 – «КОНЕЦ «САТУРНА» – х.ф.
14:50 – Мультпрограмма.
15:00 – Последние известия.
15:10 – Последние известия. Экономика.
15:15 – «Затерянный мир» – сериал.
16:55 – Последние известия. Обзор прессы.
17:00 – Последние известия.
17:15 – «ПО ГЛАВНОЙ УЛИЦЕ С ОРКЕСТРОМ» – х.ф.
18:50 – Джейми у себя дома.
19:15 – Отражение.
19:30 – Последние известия.
19:45 – Отражение.
20:00 – Последние известия. Спорт.
20:05 – Отражение.
20:25 – «Россия в войне. Кровь на снегу» – док. сериал.
21:20 – Отражение.
21:30 – Параллельная жизнь.
22:20 – Отражение.
22:30 – Последние известия.
22:55 – Хроника происшествий.
23:15 – «Разведка» – сериал.
00:00 – FM TV: Морозоустойчивость.
01:00 – Трамвай-желание.
02:00 – Последние известия. Обзор блогов.
02:05 – «Затерянный мир» – сериал.
03:35 – Безумная скрытая камера.
04:00 – Последние известия. Обзор прессы.
04:05 – «ПО ГЛАВНОЙ УЛИЦЕ С ОРКЕСТРОМ» – х.ф.
05:35 – Безумная скрытая камера.
06:00 – Последние известия. Обзор блогов.
06:05 – Безумная скрытая камера.

КАНАЛ «РОССИЯ-2».
05:00 – Все включено.
06:00 – Страна.ru.
06:30 – Моя планета.
07:00 – Вести-спорт.
07:10 – Все включено.
08:10 – Вопрос времени. Водород.
08:40 – Вести.ru.
09:00 – Вести-спорт.
09:15 – «РОККИ» – х.ф.
11:40 – Вести.ru.
12:00 – Вести-спорт.
12:15 – Неделя спорта.
13:10 – Биатлон. Кубок мира. Масс-старт. Трансляция из Норвегии.
15:20 – 90х60х90. Антон Сихарулидзе.
16:20 – Вести-спорт.
16:40 – «СПЕЦИАЛЬНОЕ ЗАДАНИЕ» – х.ф.
18:30 – Профессиональный бокс. Марко Антонио Рубио (Мексика) против Хулио Сезара Чавеса (Мексика). Бой за титул чемпиона мира в среднем весе по версии WBC. Трансляция из США.
20:45 – Вести-спорт.
21:00 – Футбол России.
21:55 – Футбол. Международный турнир. Финал. Прямая трансляция из Испании.
23:55 – Мини-футбол. Чемпионат Европы. 1/4 финала. Прямая трансляция из Хорватии.
01:55 – Вести-спорт.
02:20 – Моя планета.
03:00 – Все включено.

КАНАЛ «ЗВЕЗДА»
6.00 – «Засекреченная любовь. Бумеранг» - д.ф.
7.05, 14.15 – «История лётчика» - сериал.
9.00, 13.00, 16.00,18.00, 22.00 – Новости.
9.15 – «Ошибка резидента» - х.ф.
11.00 – «Апостол» - сериал.
12.05 – «Оперативный псевдоним-2» - сериал.
13.15 – Пора к врачу.
13.30 – Будьте здоровы.
13.45 – Шаг к долголетию.
14.00 – PRO здоровье.
16.20 – «Первая перчатка» - х.ф.
18.30 – Эстафета здоровья.
18.50 – Доктор New.
19.10 – PRO здоровье.
19.30 – Сделано в СССР.
19.45 – «Ошибка резидента» - х.ф.
21.05 – «Оперативный псевдоним-2» - сериал.
22.30 – Легенды советского сыска.
23.20 – «Человек, который закрыл город» - х.ф.
0.50 – «Живёт такой парень» - х.ф.
2.45 –«Воскресный папа» - х.ф.
4.25 - «Визит к Минотавру» - х.ф.

СРЕДА, 8 ФЕВРАЛЯ

ПЕРВЫЙ КАНАЛ.
05:00 – Новости.
05:05 – Доброе утро.
09:00 – Новости.
09:20 – Контрольная закупка.
09:50 – Жить здорово!
10:50 – Право на защиту.
12:00 – Новости.
12:20 – Модный приговор.
13:25 – Понять. Простить.
14:00 – Другие новости.
14:20 – Хочу знать.
15:00 – Новости.
15:20 – «Обручальное кольцо» – сериал.
17:05 – Свобода и справедливость.
18:00 – Вечерние новости.
18:50 – Давай поженимся!
19:55 – Пусть говорят.
21:00 – Время.
21:30 – «Жуков» – сериал.
22:30 – Среда обитания. «Паленый» товар.
23:35 – Ночные новости.
00:00 – «Убийство» – сериал.
02:15 – «ИСЧЕЗНУВШАЯ БАННИ ЛЕЙК» – х.ф.

КАНАЛ «РОССИЯ-1».
05:00 – Утро России.
05:07, 05:35, 06:07, 06:35, 07:07, 07:35, 08:07, 08:35 – Вести-Санкт-Петербург.
09:05 – С новым домом!
10:00 – О самом главном.
11:00 – Вести.
11:50 – «Кулагин и партнеры» – сериал.
13:00 – «Тайны следствия» – сериал.
14:00 – Вести.
14:50 – Дежурная часть.
15:05 – «Ефросинья. Продолжение» – сериал.
16:00 – Вести.
16:50 – «Кровинушка» – сериал.
17:50 – «Хозяйка моей судьбы» – сериал.
18:50 – Прямой эфир.
20:00 – Вести.
20:50 – Спокойной ночи, малыши!
21:00 – «20 лет без любви» – сериал.
22:55 – «Байки Митяя» – сериал.
00:00 – «Нинель Мышкова. До и после «Гадюки» – д.ф.
01:00 – СПб. Вести +.
01:20 – Профилактика.

ПЯТЫЙ КАНАЛ.
06:00 – Сейчас.
06:10 – «След. Некроромантик» – сериал.
07:00 – ЛОТ.
08:00 – Утро на «5».
09:25 – «Криминальные хроники» – док. сериал.
10:00 – Сейчас.
10:30 – «Государственная граница. Год сорок первый» – сериал.
13:15 – «ЗДРАВСТВУЙ И ПРОЩАЙ» – х.ф.
15:00 – Место происшествия.
15:30 – Сейчас.
16:00 – Открытая студия.
18:00 – Место происшествия.
18:30 – Сейчас.
19:00 – Петербургское телевидение.
20:00 – «След. Роковой удар» – сериал.
20:50 – «След. Старт сезона» – сериал.
21:35 – Место происшествия.
22:00 – Сейчас.
22:25 – «ЗОЛОТАЯ МИНА» – х.ф.
01:00 – «СЛОМАННАЯ ПОДКОВА» – х.ф.

КАНАЛ НТВ.
05:55 – НТВ утром.
08:30 – «Морские дьяволы» – сериал.
09:30 – Обзор. Чрезвычайное происшествие.
10:00 – Сегодня.
10:20 – Внимание: розыск!
10:55 – До суда.
12:00 – Суд присяжных.
13:00 – Сегодня.
13:25 – «Супруги» – сериал.
16:00 – Сегодня.
16:25 – Прокурорская проверка.
17:40 – Говорим и показываем.
19:00 – Сегодня.
19:30 – «ППС» – сериал.
21:25 – «Кодекс чести – 5» – сериал.
23:15 – Сегодня. Итоги.
23:55 – «Гончие-4. Подарок для генерала» – сериал.
01:55 – Дачный ответ.

КАНАЛ СТС.
06:00 – «Клуб Винкс – школа волшебниц» – м.ф.
07:00 – «Соник Икс» – м.ф.
07:30 – «Приключения Вуди и его друзей» – м.ф.
08:00 – «Даешь молодежь!» – сериал.
08:30 – «Восьмидесятые» – сериал.
09:00 – «Воронины» – сериал.
09:30 – «Дневник доктора Зайцевой» – сериал.
10:30 – «Восьмидесятые» – сериал.
11:00 – 6 кадров.
13:30 – «Тутенштейн» – м.ф.
14:00 – «13 призраков Скуби-Ду» – м.ф.
14:30 – «Аладдин» – м.ф.
15:00 – «ГРЯЗНЫЕ ТАНЦЫ» – х.ф.
16:55 – 6 кадров.
17:00 – «Папины дочки» – сериал.
17:30 – Галилео.
18:30 – «Даешь молодежь!» – сериал.
19:00 – «Воронины» – сериал.
20:00 – «Восьмидесятые» – сериал.
21:00 – «Дневник доктора Зайцевой» – сериал.
22:00 – «ТАЙМШЕР» – х.ф.
23:45 – 6 кадров.
00:30 – Инфомания.
01:00 – «КРАСАВЧИК ДЖОННИ» – х.ф.
02:45 – «КАК ПО МАСЛУ» – х.ф.

ТНТ – САНКТ-ПЕТЕРБУРГ.
06:00 – Необъяснимо, но факт.
07:00 – Школа ремонта.
07:55 – «Зайцев + 1» – сериал.
08:30 – «Универ» – ситком.
09:30 – «Счастливы вместе» – сериал.
10:40 – «Как говорит Джинджер» – м.ф.
11:40 – «Приключения Джимми Нейтрона, мальчика-гения» – м.ф.
12:30 – «Губка Боб Квадратные штаны» – м.ф.
13:30 – «Бен 10: инопланетная сила» – м.ф.
14:00 – Женская лига.
14:30 – Дом-2. Lite.
16:15 – «КЕНГУРУ ДЖЕКПОТ» – х.ф.
18:00 – «Интерны» – ситком.
18:30 – «Зайцев + 1» – ситком.
19:00 – «Счастливы вместе» – сериал.
20:00 – «Интерны» – ситком.
20:30 – «Зайцев + 1» – ситком.
21:00 – «МЕСТЬ ПУШИСТЫХ» – х.ф.
23:00 – Дом-2.
00:30 – Секс с Анфисой Чеховой.
01:00 – «Бьет – значит любит?» – д.ф.
02:00 – Дом-2. Город любви.

КАНАЛ «РОССИЯ-К».
06:30 – Евроньюс.
10:00 – Наблюдатель.
11:05 – «Холодный дом» – сериал.
12:00 – Полиглот.
12:45 – «Тайны прошлого» – док. сериал.
13:40 – Красуйся, град Петров! Зодчий Альберт Кавос.
14:10 – «ВЕСЕЛЫЕ РЕБЯТА» – х.ф.
15:50 – «Орсон и Оливия» – м.ф.
16:15 – «Лесная хроника» – м.ф.
16:25 – «Загадочные истории Энид Блайтон» – сериал.
16:50 – «Обезьяны-воришки» – док. сериал.
17:15 – «Гвардейский корпус» – док. сериал.
17:45 – Великие инструментальные концерты Бетховена. Скрипичный концерт. Ансамбль «Диссонансы». Солист и дирижер Давид Грималь.
18:35 – Ступени цивилизации. «Тайны прошлого» – док. сериал.
19:30 – Новости культуры.
19:45 – Главная роль.
20:05 – Абсолютный слух.
20:45 – Полиглот.
21:30 – «Двойной портрет в интерьере эпохи. Эрдман и Степанова» – д.ф.
22:30 – Магия кино.
23:15 – «Завтра не умрет никогда» – док. сериал.
23:45 – Новости культуры.
00:10 – «ЦИРК» – х.ф.
01:40 – Играет Барри Дуглас (фортепиано).

КАНАЛ ТВ-3.
06:00 – Мультфильмы.
07:30 – Ребятам о зверятах.
08:00 – «Зена – королева воинов» – сериал.
09:00 – «Реальность или фантастика? Во власти призраков» – док. сериал.
10:00 – Как это сделано.
10:30 – «Подопытный кролик» – док. сериал.
11:00 – «Губительный блеск. Бриллиант «Санси» – док. сериал.
12:00 – Городские легенды. «Санкт-Петербург. Михайловский замок» – д.ф.
12:30 – «Загадки истории: Подводные миры» – док. сериал.
13:25 – «Менталист» – сериал.
14:20 – «Грань» – сериал.
15:20 – «Притворщик» – сериал.
16:15 – «Реальность или фантастика? Последний пещерный человек» – док. сериал.
17:15 – «Без права на дубль. Андрей Ростоцкий» – док. сериал.
18:10 – «Воздействие» – сериал.
19:05 – «Менталист» – сериал.
20:00 – «Грань» – сериал.
21:00 – «Загадки истории: Под толщей земли» – док. сериал.
22:00 – «ОХОТНИКИ ЗА ПРИШЕЛЬЦАМИ» – х.ф.
23:45 – «Медиум» – сериал.
00:45 – «БОЛОТНАЯ АКУЛА» – х.ф.
02:30 – «Притворщик» – сериал.
03:30 – «Властители. Екатерина I. Коронованная ворожея» – док. сериал.
04:30 – «Быть Эрикой» – сериал.
05:30 – Мультфильмы.

КАНАЛ ТВ-ЦЕНТР.
06:00 – Настроение.
08:30 – Выборы Президента Российской Федерации.
08:40 – Врачи.
09:25 – «Дорожная сказка» – м.ф.
09:40 – «ШОФЕР ПОНЕВОЛЕ» – х.ф.
11:30 – События.
11:50 – «Веское основание для убийства» – сериал.
13:40 – Pro жизнь.
14:30 – События.
14:45 – Деловая Москва.
15:10 – Петровка, 38.
15:30 – «Виола Тараканова. В мире преступных страстей» – сериал.
16:30 – «Анне Вески. Позади крутой поворот» – д.ф.
17:30 – Перекресток.
18:00 – Профтайм.
18:25 – Выбирай.
18:45 – Благословение.
19:45 – Прогноз погоды и самочувствия.
19:50 – События.
20:20 – «Судебная колонка» – сериал.
22:25 – «Китай: власть над миром?» – д.ф.
00:00 – События. 25-й час.
00:35 – «СТИЛЬНАЯ ШТУЧКА» – х.ф.
02:40 – «ПЯТЬ МИНУТ СТРАХА» – х.ф.

КАНАЛ «100ТВ».
06:30, 07:05, 07:35, 08:10, 08:35 – Однажды утром.
07:00, 08:00 – Последние известия.
07:30, 08:30 – Последние известия. Спорт.
08:05 – Последние известия. Экономика.
09:00 – Хроника происшествий.
09:15 – «Россия в войне. Кровь на снегу» – док. сериал.
10:10 – Параллельная жизнь.
11:00 – Последние известия.
11:10 – «ТОТ САМЫЙ МЮНХГАУЗЕН» – х.ф.
12:25 – Виниловое видео.
13:00 – Последние известия.
13:10 – «БОЙ ПОСЛЕ ПОБЕДЫ» – х.ф.
14:40 – Мультпрограмма.
15:15 – «Затерянный мир» – сериал.
16:55 – Последние известия. Обзор прессы.
17:00 – Последние известия.
17:15 – «КУРЬЕР» – х.ф.
18:50 – Джейми: Обед за 30 минут.
19:15 – Отражение.
19:30 – Последние известия.
19:45 – Отражение.
20:00 – Последние известия. Спорт.
20:05 – Отражение.
20:25 – «Россия в войне. Кровь на снегу» – док. сериал.
21:20 – Отражение.
21:30 – Кипяток.
22:20 – Отражение.
22:30 – Последние известия.
22:55 – Хроника происшествий.
23:15 – «Разведка» – сериал.
00:00 – FM TV: Словораздел.

КАНАЛ «РОССИЯ-2».
06:30 – Технологии спорта.
07:00 – Вести-спорт.
07:10 – Все включено.
08:10 – Школа выживания.
08:40 – Вести.ru.
09:00 – Вести-спорт.
09:15 – «СПАРТАНЕЦ» – х.ф.
11:10 – Наука 2.0. Большой скачок. Микроскопы.
12:00 – Вести-спорт.
12:15 – Футбол России.
13:10 – «РОККИ» – х.ф.
15:35 – Боевое самбо. Чемпионат России.
17:15 – Вести-спорт.
17:35 – «В ПОИСКАХ ПРИКЛЮЧЕНИЙ» – х.ф.
19:25 – Профессиональный бокс.
22:30 – Футбол России.
23:25 – Вести-спорт.
23:40 – 90х60х90. Антон Сихарулидзе.
00:45 – Рейтинг Тимофея Баженова. Законы природы.
01:15 – Вести-спорт.
01:25 – Вести.ru.
01:40 – Моя планета.

КАНАЛ «ЗВЕЗДА»
6.00 – «Засекреченная любовь. Русская красавица» - д.ф.
7.05 – «История летчика» - сериал.
9.00, 13.00, 16.00,18.00, 22.00 – Новости.
9.15 – «Ошибка резидента» - х.ф.
11.00 – «Апостол» - сериал.
12.05 – «Оперативный псевдоним-2» - сериал.
13.15 – Пора к врачу.
13.30 – Будьте здоровы.
13.45 – Шаг к долголетию.
14.00 – Мастерская здоровья.
14.15 – «Опасно для жизни!» - х.ф.
16.25 – «Большая-малая война» - х.ф.
18.30 – Доктор New.
18.50 – Институт позвоночника.
19.10 – PRO здоровье.
19.30 – «Судьба резидента» - х.ф.
21.05 – «Оперативный псевдоним-2» - сериал.
22.30 – Легенды советского сыска.
23.20 – «Срок давности» - х.ф.
1.05 – «Первая перчатка» - х.ф.
2.40 – «Государственный преступник» - х.ф.
4.30 – «Визит к Минотавру» - х.ф.

ЧЕТВЕРГ, 9 ФЕВРАЛЯ

ПЕРВЫЙ КАНАЛ.
05:00 – Новости.
05:05 – Доброе утро.
09:00 – Новости.
09:20 – Контрольная закупка.
09:50 – Жить здорово!
10:50 – Право на защиту.
12:00 – Новости.
12:20 – Модный приговор.
13:25 – Понять. Простить.
14:00 – Другие новости.
14:20 – Хочу знать.
15:00 – Новости.
15:20 – «Обручальное кольцо» – сериал.
17:05 – Свобода и справедливость.
18:00 – Вечерние новости.
18:50 – Давай поженимся!
19:55 – Пусть говорят.
21:00 – Время.
21:30 – «Жуков» – сериал.
22:30 – Человек и закон.
23:35 – Ночные новости.
00:00 – В контексте.
00:50 – «КОМНАТА СТРАХА» – х.ф.
03:00 – Новости.
03:05 – «АНГЕЛ СМЕРТИ» – х.ф.

КАНАЛ «РОССИЯ-1».
05:00 – Утро России.
05:07, 05:35, 06:07, 06:35, 07:07, 07:35, 08:07, 08:35 – Вести-Санкт-Петербург.
09:05 – С новым домом!
10:00 – О самом главном.
11:00 – Вести.
11:50 – «Кулагин и партнеры» – сериал.
13:00 – «Тайны следствия» – сериал.
14:00 – Вести.
14:50 – Дежурная часть.
15:05 – «Ефросинья. Продолжение» – сериал.
16:00 – Вести.
16:50 – «Кровинушка» – сериал.
17:50 – «Хозяйка моей судьбы» – сериал.
18:55 – Прямой эфир.
20:00 – Вести.
20:50 – Спокойной ночи, малыши!
21:00 – «20 лет без любви» – сериал.
22:55 – «Байки Митяя» – сериал.
00:00 – «Обреченные на «Оскар» – д.ф.
01:00 – СПб. Вести +.
01:20 – Профилактика.

ПЯТЫЙ КАНАЛ.
06:00 – Сейчас.
06:10 – «След. Гнездо кукушки» – сериал.
07:00 – ЛОТ.
08:00 – Утро на «5».
09:25 – «Криминальные хроники» – док. сериал.
10:00 – Сейчас.
10:30 – «Государственная граница. За порогом» – сериал.
13:40 – «SOS НАД ТАЙГОЙ» – х.ф.
15:00 – Место происшествия.
15:30 – Сейчас.
16:00 – Открытая студия.
18:00 – Место происшествия.
18:30 – Сейчас.
19:00 – Петербургское телевидение.
20:00 – «След. Сладкий сон» – сериал.
20:50 – «След. Два парашюта» – сериал.
21:35 – Место происшествия.
22:00 – Сейчас.
22:25 – «ОДИНОКИМ ПРЕДОСТАВЛЯЕТСЯ ОБЩЕЖИТИЕ» – х.ф.
00:05 – «ЛИЧНОЙ БЕЗОПАСНОСТИ НЕ ГАРАНТИРУЮ» – х.ф.

КАНАЛ НТВ.
05:55 – НТВ утром.
08:30 – «Морские дьяволы» – сериал.
09:30 – Обзор. Чрезвычайное происшествие.
10:00 – Сегодня.
10:20 – Медицинские тайны.
10:55 – До суда.
12:00 – Суд присяжных.
13:00 – Сегодня.
13:25 – «Супруги» – сериал.
16:00 – Сегодня.
16:25 – Прокурорская проверка.
17:40 – Говорим и показываем.
19:00 – Сегодня.
19:30 – «ППС» – сериал.
21:25 – «Кодекс чести – 5» – сериал.
23:15 – Сегодня. Итоги.
23:55 – «Гончие-4. Подарок для генерала» – сериал.
01:55 – Всегда впереди. Новосибирский государственный университет.

КАНАЛ СТС.
06:00 – м.ф.
08:00 – «Даешь молодежь!» – сериал.
08:30 – «Восьмидесятые» – сериал.
09:00 – «Воронины» – сериал.
09:30 – «Дневник доктора Зайцевой» – сериал.
10:30 – «Восьмидесятые» – сериал.
11:00 – Ералаш.
13:30 – м.ф.
15:00 – «ПОБЕГ НА ГОРУ ВЕДЬМЫ» – х.ф.
16:50 – 6 кадров.
17:00 – «Папины дочки» – сериал.
17:30 – Галилео.
18:30 – «Даешь молодежь!» – сериал.
19:00 – «Воронины» – сериал.
20:00 – «Восьмидесятые» – сериал.
21:00 – «Дневник доктора Зайцевой» – сериал.
22:00 – «МОШЕННИКИ» – х.ф.
23:50 – 6 кадров.
00:30 – Инфомания.
01:00 – «СЕРДЦЕ АНГЕЛА» – х.ф.

ТНТ – САНКТ-ПЕТЕРБУРГ.
06:00 – Необъяснимо, но факт.
07:00 – Школа ремонта.
07:55 – Ешь и худей!
08:30 – «Универ» – ситком.
09:30 – «Счастливы вместе» – сериал.
10:40 – м.ф.
14:00 – Женская лига.
14:30 – Дом-2. Lite.
16:15 – «МЕСТЬ ПУШИСТЫХ» – х.ф.
18:00 – «Интерны» – ситком.
18:30 – «Зайцев + 1» – ситком.
19:00 – «Счастливы вместе» – сериал.
20:00 – «Интерны» – ситком.
20:30 – «Зайцев + 1» – ситком.
21:00 – «АГЕНТ ПО КЛИЧКЕ СПОТ» – х.ф.
23:00 – Дом-2.
00:30 – Секс с Анфисой Чеховой.
01:00 – «Мечтать не вредно» – д.ф.

КАНАЛ «РОССИЯ-К».
06:30 – Евроньюс.
10:00 – Наблюдатель.
11:05 – «Холодный дом» – сериал.
12:00 – Полиглот.
12:45 – «Тайны прошлого» – док. сериал.
13:40 – Провинциальные музеи. Балтийск.
14:10 – «ЦИРК» – х.ф.
15:50 – «Орсон и Оливия», «Пони бегает по кругу» – м.ф.
16:25 – «Загадочные истории Энид Блайтон» – сериал.
16:50 – «Обезьяны-воришки» – док. сериал.
17:15 – «Гвардейский корпус» – док. сериал.
17:45 – Великие инструментальные концерты Бетховена.
18:25 – «Поль Сезанн» – д.ф.
18:35 – «Тайны прошлого» – док. сериал.
19:30 – Новости культуры.
19:45 – Главная роль.
20:05 – Черные дыры. Белые пятна.
20:45 – Полиглот.
21:30 – Гении и злодеи. Фритьоф Нансен.
22:00 – «Я хочу добра». Микаэл Таривердиев.
22:30 – Культурная революция.
23:15 – «Завтра не умрет никогда» – док. сериал.
23:45 – Новости культуры.
00:10 – «СВЕТЛЫЙ ПУТЬ» – х.ф.

КАНАЛ ТВ-3.
06:00 – Мультфильмы.
07:30 – Ребятам о зверятах.
08:00 – «Зена – королева воинов» – сериал.
09:00 – «Реальность или фантастика? Последний пещерный человек» – док. сериал.
10:00 – Как это сделано.
10:30 – «Подопытный кролик» – док. сериал.
11:00 – «Без права на дубль. Андрей Ростоцкий» – д.ф.
13:25 – «Менталист» – сериал.
14:20 – «Грань» – сериал.
15:20 – «Притворщик» – сериал.
16:15 – «Реальность или фантастика? Корабли-призраки» – док. сериал.
17:15 – «Двойная жизнь. Первый оборотень в погонах» – док. сериал.
18:10 – «Воздействие» – сериал.
19:05 – «Менталист» – сериал.
20:00 – «Грань» – сериал.
21:00 – «Загадки истории: Пришельцы и Третий рейх» – док. сериал.
22:00 – «ВЫШИБАЛЫ» – х.ф.
23:45 – «Медиум» – сериал.
00:45 – Покер-старз.

КАНАЛ ТВ-ЦЕНТР.
06:00 – Настроение.
08:30 – Выборы Президента Российской Федерации.
08:40 – Врачи.
09:30 – «Как бабочка изучала жизнь» – м.ф.
09:40 – «РЯДОМ С НАМИ» – х.ф.
11:30 – События.
11:45 – «ДОМ ДЛЯ ДВОИХ» – х.ф.
13:40 – Pro жизнь.
14:30 – События.
14:45 – Деловая Москва.
15:10 – Петровка, 38.
15:30 – «Виола Тараканова. В мире преступных страстей» – сериал.
16:30 – «Подлинная жизнь Василия Чапаева» – д.ф.
17:30 – Перекресток.
18:05 – Петербургское время.
18:30 – Строительная панорама.
18:45 – Благословение.
19:50 – События.
20:20 – «Судебная колонка» – сериал.
22:35 – «Смерть с дымком» – д.ф.
00:10 – События. 25-й час.
00:45 – Культурный обмен.
01:15 – «АФРИКАНЕЦ» – х.ф.

КАНАЛ «100ТВ».
06:30, 07:05, 07:35, 08:10, 08:35 – Однажды утром.
07:00, 08:00 – Последние известия.
07:30, 08:30 – Спорт.
08:05 – Экономика.
09:00 – Хроника происшествий.
09:15 – «Россия в войне. Кровь на снегу» – док. сериал.
10:10 – Кипяток.
11:10 – «ТОТ САМЫЙ МЮНХГАУЗЕН» – х.ф.
12:25 – Виниловое видео.
13:10 – «БОЙ ПОСЛЕ ПОБЕДЫ» – х.ф.
14:30 – Путешествие из Ленинграда в Петербург.
15:15 – «Затерянный мир» – сериал.
17:15 – «СЧАСТЛИВАЯ, ЖЕНЬКА!» – х.ф.
18:50 – Джейми: Обед за 30 минут.
20:25 – «Неизвестная версия» – док. сериал.
21:20 – Отражение.
21:30 – «Неизвестная версия» – док. сериал.
22:55 – Хроника происшествий.
23:15 – «Разведка» – сериал.
00:00 – FM TV: Остров надежды.

КАНАЛ «РОССИЯ-2».
05:00 – Все включено.
05:55 – Взлом истории.
07:00 – Вести-спорт.
07:10 – Все включено.
08:10 – Рейтинг Тимофея Баженова. Законы природы.
08:40 – Вести.ru.
09:00 – Вести-спорт.
09:15 – «В ПОИСКАХ ПРИКЛЮЧЕНИЙ» – х.ф.
11:05 – Наука 2.0. НЕпростые вещи. Пробка.
11:35 – Вести.ru.
11:55 – Вести-спорт.
12:10 – Все включено.
13:10 – Наука 2.0. Поможет ли прививка против гриппа?
13:40 – Наука 2.0. Большой скачок. Бионика.
14:10 – Вопрос времени. Космический корабль.
14:40 – «МАТРИЦА. ПЕРЕЗАГРУЗКА» – х.ф.
17:15 – Удар головой.
18:15 – Вести-спорт.
18:35 – «ИНОСТРАНЕЦ-2. ЧЕРНЫЙ РАССВЕТ» – х.ф.
20:25 – Хоккей. Россия – Финляндия.
22:45 – Удар головой.
23:55 – Мини-футбол. Чемпионат Европы. 1/2 финала.
01:55 – Вести-спорт.

КАНАЛ «ЗВЕЗДА»
6.00 – «Засекреченная любовь. Отступник. Измена, которой не было» - д.ф.
7.00 – Сделано в СССР.
7.25 – «Человек, который закрыл город» - х.ф.
9.00, 13.00, 16.00,18.00, 22.00 – Новости.
9.15 – «Судьба резидента» - х.ф.
11.00 – «Апостол» - сериал.
12.05 – «Оперативный псевдоним-2» - сериал.
13.15 – Пора к врачу.
13.30 – Путь к красоте.
13. 45 – PRO здоровье.
14.00 – Шаг к долголетию.
14.20 – «Воскресный папа» - х.ф.
16.20 – «Схватка в пурге» - х.ф.
18.30 – Эстафета здоровья.
18.50 – Мастерская здоровья.
19.05 – Будьте здоровы.
19.15 – PRO здоровье.
19.35 – «Судьба резидента» - х.ф.
21.05 – «Оперативный псевдоним-2» - сериал.
22.30 – Легенды советского сыска.
23.20 – «Ижорский батальон» - х.ф.
1.05 – «Большая-малая война» - х.ф.
2.50 – «713-й просит посадку» - х.ф.
4.20 – «Визит к Минотавру» - х.ф.

ПЯТНИЦА, 10 ФЕВРАЛЯ

ПЕРВЫЙ КАНАЛ.
05:00 – Новости.
05:05 – Доброе утро.
09:00 – Новости.
09:20 – Контрольная закупка.
09:50 – Жить здорово!
10:50 – Право на защиту.
12:00 – Новости.
12:20 – Модный приговор.
13:20 – Понять. Простить.
14:00 – Другие новости.
14:20 – Хочу знать.
15:00 – Новости.
15:20 – «Обручальное кольцо» – сериал.
17:05 – Жди меня.
18:00 – Вечерние новости.
18:50 – Поле чудес.
19:55 – Пусть говорят.
21:00 – Время.
21:30 – Две звезды.
23:00 – Прожекторперисхилтон.
23:30 – «ОГНИ ПРИТОНА» – х.ф.
02:30 – «ГРАНИЦА» – х.ф.

КАНАЛ «РОССИЯ-1».
05:00 – Утро России.
05:07, 05:35, 06:07, 06:35, 07:07, 07:35, 08:07, 08:35 – Вести-Санкт-Петербург.
09:05 – Мусульмане.
09:15 – С новым домом!
10:10 – О самом главном.
11:00 – Вести.
11:50 – «Кулагин и партнеры» – сериал.
13:00 – Мой серебряный шар. Наталья Гундарева.
14:00 – Вести.
14:50 – Дежурная часть.
15:05 – «Ефросинья. Продолжение» – сериал.
16:00 – Вести.
16:50 – «Кровинушка» – сериал.
17:50 – «Хозяйка моей судьбы» – сериал.
18:55 – Прямой эфир.
20:00 – Вести.
20:50 – Спокойной ночи, малыши!
21:00 – Михаил Жванецкий. Авторский вечер.
22:25 – «МЕЛОДИЯ ЛЮБВИ» – х.ф.
00:15 – «ИСТОРИЯ О НАС» – х.ф.

ПЯТЫЙ КАНАЛ.
06:00 – Сейчас.
06:10 – «След. Молния» – сериал.
07:00 – ЛОТ.
08:00 – Утро на «5».
09:25 – «Криминальные хроники» – док. сериал.
10:00 – Сейчас.
10:30 – «В МОЕЙ СМЕРТИ ПРОШУ ВИНИТЬ КЛАВУ К.» – х.ф.
12:00 – Сейчас.
12:30 – «ЗОЛОТАЯ МИНА» – х.ф.
15:00 – Место происшествия.
15:30 – Сейчас.
16:00 – Открытая студия.
18:00 – Место происшествия.
18:30 – Сейчас.
19:00 – Петербургское телевидение.
20:00 – «След» – х.ф.

КАНАЛ НТВ.
05:55 – НТВ утром.
08:30 – «Морские дьяволы» – сериал.
09:30 – Обзор. Чрезвычайное происшествие.
10:00 – Сегодня.
10:20 – Спасатели.
10:55 – До суда.
12:00 – Суд присяжных.
13:00 – Сегодня.
13:25 – Суд присяжных. Окончательный вердикт.
14:40 – Женский взгляд. Лада Дэнс.
16:00 – Сегодня.
16:25 – Прокурорская проверка.
17:40 – Говорим и показываем.
19:00 – Сегодня.
19:30 – «МОЙ ДОМ – МОЯ КРЕПОСТЬ» – х.ф.
21:25 – «Кодекс чести – 5» – сериал.
23:30 – «ТОТ, КТО ГАСИТ СВЕТ» – х.ф.
01:15 – «СПИСОК ШИНДЛЕРА» – х.ф.

КАНАЛ СТС.
06:00 – м.ф.
08:00 – «Даешь молодежь!» – сериал.
08:30 – «Восьмидесятые» – сериал.
09:00 – «Воронины» – сериал.
09:30 – «Дневник доктора Зайцевой» – сериал.
10:30 – «Восьмидесятые» – сериал.
11:00 – 6 кадров.
13:30 – «Тутенштейн» – м.ф.
14:00 – «13 призраков Скуби-Ду» – м.ф.
14:30 – «Аладдин» – м.ф.
15:00 – «МОШЕННИКИ» – х.ф.
17:00 – «Папины дочки» – сериал.
17:30 – Галилео.
18:30 – «Даешь молодежь!» – сериал.
19:00 – «Воронины» – сериал.

21:00 – «ДУМ» – х.ф.
22:55 – Валера TV.
23:25 – Люди Хэ.
23:55 – «УБОЙНЫЕ КАНИКУЛЫ» – х.ф.
01:35 – «САЙМОН ГОВОРИТ» – х.ф.

ТНТ – САНКТ-ПЕТЕРБУРГ.
06:00 – Необъяснимо, но факт.
07:00 – Школа ремонта.
07:55 – Ешь и худей!
08:30 – «Универ» – ситком.
09:30 – «Счастливы вместе» – сериал.
10:40 – «Как говорит Джинджер» – м.ф.
11:40 – «Приключения Джимми Нейтрона, мальчика-гения» – м.ф.
12:30 – «Губка Боб Квадратные штаны» – м.ф.
13:30 – «Бен 10: инопланетная сила» – м.ф.
14:00 – Женская лига.
14:30 – Дом-2. Lite.
16:05 – «АГЕНТ ПО КЛИЧКЕ СПОТ» – х.ф.
18:00 – «Интерны» – ситком.
18:30 – «Зайцев + 1» – ситком.
19:00 – «Счастливы вместе» – сериал.
20:00 – Битва экстрасенсов.
21:00 – Комеди-клаб.
22:00 – Наша Russia.
23:00 – Дом-2.
00:30 – Секс с Анфисой Чеховой.
01:00 – «Слуги» – д.ф.
02:00 – Дом-2. Город любви.

КАНАЛ «РОССИЯ-К».
06:30 – Евроньюс.
10:00 – Новости культуры.
10:20 – Шедевры старого кино. «ГОРОДА И ГОДЫ» – х.ф.
11:55 – Полиглот.
12:40 – «Тайны прошлого» – док. сериал.
13:35 – Письма из провинции. Село Ворзогоры (Архангельская область).
14:05 – «СВЕТЛЫЙ ПУТЬ» – х.ф.
15:50 – «Орсон и Оливия», «Сказка за сказкой» – м.ф.
16:55 – «Подводные дома» – док. сериал.
17:45 – Билет в Большой.
18:25 – «Герард Меркатор» – д.ф.
18:35 – «Виртуозы Якутии». Концерт в БЗК.
19:30 – Новости культуры.
19:50 – «ВЫСТРЕЛ» – х.ф.
21:05 – Линия жизни. Виктор Проскурин.
21:55 – «ПИКОВАЯ ДАМА» – х.ф.
23:30 – Новости культуры.
23:50 – К 85-летию Жюльетт Греко. Концерт в «Олимпии».
00:45 – Кто там…
01:10 – Искатели. «Золотые ворота Владимира» – д.ф.

КАНАЛ ТВ-3.
06:00 – Мультфильмы.
07:30 – Ребятам о зверятах.
08:00 – «Зена – королева воинов» – сериал.
09:00 – «Реальность или фантастика? Корабли-призраки» – док. сериал.
10:00 – Как это сделано.
10:30 – «Подопытный кролик» – док. сериал.
11:00 – «Двойная жизнь. Первый оборотень в погонах» – док. сериал.
12:00 – Городские легенды. «Ожившие картины Третьяковской галереи» – д.ф.
12:30 – «Загадки истории: Пришельцы и Третий рейх» – док. сериал.
13:25 – «Менталист» – сериал.
14:20 – «Грань» – сериал.
15:20 – «Притворщик» – сериал.
16:15 – «Реальность или фантастика? Жизнь на Марсе» – док. сериал.
17:15 – «Двойная жизнь. Майор Вихрь. Герой одного города» – док. сериал.
18:10 – «Преследование» – сериал.
19:00 – «Мерлин» – сериал.
20:45 – «ДОРОРО» – х.ф.
23:30 – Европейский покерный тур.
00:30 – «Медиум» – сериал.
01:30 – «ВЫШИБАЛЫ» – х.ф.

КАНАЛ ТВ-ЦЕНТР.
06:00 – Настроение.
08:30 – Выборы Президента Российской Федерации.
08:35 – Врачи.
09:25 – «НЕПОБЕДИМЫЙ» – х.ф.
10:55 – Культурный обмен.
11:30 – События.
11:45 – «ОПЕРАТИВНАЯ РАЗРАБОТКА» – х.ф.
13:40 – Pro жизнь.
14:30 – События.
14:45 – Деловая Москва.
15:10 – Петровка, 38.
15:30 – Смех с доставкой на дом.
16:30 – «Сказка о Золушке, или Фемина совьетика» – д.ф.
17:30 – Парламент.
18:00 – Мастерская здоровья.
18:25 – Выбирай.
18:45 – Миссия «Благая Весть».
19:45 – Прогноз погоды и самочувствия.
19:50 – События.
20:20 – «Судебная колонка» – сериал.
22:20 – Жена. Татьяна Лазарева.
23:45 – События. 25-й час.
00:20 – «ОТСТУПНИКИ» – х.ф.

КАНАЛ «100ТВ».
06:30, 07:05, 07:35, 08:10, 08:35 – Однажды утром.
07:00, 08:00 – Последние известия.
07:30, 08:30 – Последние известия. Спорт.
08:05 – Последние известия. Экономика.
09:00 – Хроника происшествий.
09:20 – Адвокатские истории.
09:35 – Джейми: Обед за 30 минут.
10:05 – «Неизвестная версия» – док. сериал.
11:00 – Последние известия.
11:10 – «Сказка о царе Салтане» – м.ф.
12:05 – «Неизвестная версия» – док. сериал.
13:00 – Последние известия.
13:10 – «ДУБРОВСКИЙ» – х.ф.
14:25 – «Сказка о попе и работнике его Балде» – м.ф.
15:00 – Последние известия.
15:10 – Последние известия. Экономика.
15:15 – «Затерянный мир» – сериал.
16:55 – Последние известия. Обзор прессы.
17:00 – Последние известия.
17:15 – «СКАЗ ПРО ТО, КАК ЦАРЬ ПЕТР АРАПА ЖЕНИЛ» – х.ф.
18:55 – «Дуэль и смерть Пушкина. Развенчание мифов» – д.ф.
19:25 – Биржевая линия.
19:30 – Последние известия.
20:00 – «Сага огненной семьи» – док. сериал.
20:40 – «Война, которой не было» – док. сериал.
21:10 – Принцип действия.
21:40 – Курс на выживание.
22:30 – Последние известия.
22:55 – С красной строки.
23:00 – Хроника происшествий.
23:15 – «Разведка» – сериал.
00:00 – FM TV: Морозоустойчивость.
01:00 – Трамвай-желание.

КАНАЛ «РОССИЯ-2».
04:00 – Хоккей. НХЛ. «Филадельфия Флайерз» – «Торонто Мэйпл Ливз». Прямая трансляция.
06:30 – Кубок мира по бобслею и скелетону. Прямая трансляция из Канады.
07:30 – Вести-спорт.
07:40 – Все включено.
08:40 – Вести.ru.
09:00 – Вести-спорт.
09:10 – «ВРЕМЯ ПОД ОГНЕМ» – х.ф.
10:55 – Наука 2.0. EXперименты. Гидросамолеты.
12:15 – Все включено.
13:05 – Биатлон. Кубок мира. Спринт. Мужчины.
14:45 – Наука 2.0. Мир, где все работают дома.
15:15 – Вести-спорт.
15:35 – Биатлон с Дмитрием Губерниевым.
16:05 – Биатлон. Кубок мира. Спринт. Женщины.
17:45 – «МАТРИЦА. ПЕРЕЗАГРУЗКА» – х.ф.
20:25 – Бокс. Всемирная серия. «Динамо» (Россия) – «Астана» (Казахстан).
22:25 – Вести-спорт.
22:50 – «В ПОИСКАХ ПРИКЛЮЧЕНИЙ» – х.ф.
00:35 – Удар головой.
01:40 – Вести-спорт.

КАНАЛ «ЗВЕЗДА»
6.00 – «Засекреченная любовь. Любить Яшу» - д.ф.
7.10 – «Опасно для жизни!» - х.ф.
9.00, 13.00, 16.00,18.00, 22.00 – Новости.
9.15 – «Судьба резидента» - х.ф.
11.00 – «Апостол» - сериал.
12.05 – «Оперативный псевдоним-2» - сериал.
13.15 – Медэксперт.
13.35 – Шаг к долголетию.
13.50 – Путь к красоте.
14.05 – Гармония жизни.
14.15 – «Похищение «Савойи» - х.ф.
16.15 – «Срок давности» - х.ф.
18.30 – PRO здоровье.
18.50 – Путь к красоте.
19.10 – Медэксперт.
19.35 – «Я охранял Сталина. Секретные дневники Власика» - д.ф.
20.25 – «Признать виновным» - х.ф.
22.30 – «72 метра» - х.ф.
1.25 – «Воздушный извозчик» - х.ф.
2.55 – «Вдовы» - х.ф.
4.35 – «Визит к Минотавру» - х.ф

СУББОТА, 11 ФЕВРАЛЯ

ПЕРВЫЙ КАНАЛ.
06:00 – Новости.
06:10 – «МЕТЕЛЬ» – х.ф.
07:45 – Играй, гармонь любимая!
08:35 – Дисней-клуб: «Джейк и пираты из Нетландии» – м.ф.
09:00 – Умницы и умники.
09:45 – Слово пастыря.
10:00 – Новости.
10:15 – Смак.
10:55 – «Алексей Мишин. Между звездами» – д.ф.
12:00 – Новости.
12:15 – Среда обитания. Цена красоты.
13:15 – «ОСЕННИЕ ЦВЕТЫ» – х.ф.
16:55 – Кто хочет стать миллионером?
18:00 – Вечерние новости.
18:15 – В черной-черной комнате…
19:20 – Мульт личности.
19:55 – Кубок профессионалов.
21:00 – Время.
21:20 – Кубок профессионалов.
22:20 – Первый класс.
23:30 – «НА КРЮЧКЕ» – х.ф.
01:45 – «БЕЗДНА» – х.ф.

КАНАЛ «РОССИЯ-1».
04:40 – «ГУСАРСКАЯ БАЛЛАДА» – х.ф.
06:35 – Сельское утро.
07:05 – Диалоги о животных.
08:00 – Вести.
08:20 – Военная программа.
08:50 – Субботник.
09:30 – Городок.
10:05 – Гражданское общество.
10:30 – Заповедная область.
11:00 – Вести.
11:20 – Дежурная часть.
11:55 – Честный детектив.
12:25 – «На солнечной стороне улицы» – сериал.
14:00 – Вести.
14:30 – «На солнечной стороне улицы» – сериал.
17:00 – Субботний вечер.
18:55 – Десять миллионов.
20:00 – Вести в субботу.
20:45 – «ТРОПИНКА ВДОЛЬ РЕКИ» – х.ф.
00:25 – Девчата.
01:05 – «ХОЛОСТЯК» – х.ф.

ПЯТЫЙ КАНАЛ.
06:00 – «Цветик-семицветик», «Два богатыря», «Куда идет Слоненок», «Как лечить Удава», «Зарядка для хвоста» – м.ф.
07:00 – ЛОТ.
08:00 – «Золушка», «Песенка мышонка», «Разрешите погулять с вашей собакой» – м.ф.
08:40 – «ЗОЛОТЫЕ РОГА» – х.ф.
10:00 – Сейчас.
10:10 – «След» – сериал.
18:30 – Сейчас.
19:00 – «Правда жизни» – спецрепортаж.
19:30 – «Убойная сила» – сериал.
23:30 – «Государственная граница. Соленый ветер» – сериал.
02:10 – «Криминальные хроники» – док. сериал.

КАНАЛ НТВ.
05:25 – «МУР есть МУР» – сериал.
07:25 – Смотр.
08:00 – Сегодня.
08:20 – Лотерея «Золотой ключ».
08:45 – Академия красоты.
09:20 – Готовим с Алексеем Зиминым.
10:00 – Сегодня.
10:20 – Главная дорога.
10:55 – Кулинарный поединок.
12:00 – Квартирный вопрос.
13:00 – Сегодня.
13:20 – Своя игра.
14:10 – «Возвращение Мухтара» – сериал.
16:00 – Сегодня.
16:20 – Следствие вели…
17:20 – Очная ставка.
18:20 – Обзор. Чрезвычайное происшествие.
19:00 – Сегодня.
19:25 – Профессия – репортер.
19:55 – Программа максимум.
21:00 – Русские сенсации.
21:55 – Ты не поверишь!
22:55 – «СОЮЗ НЕРУШИМЫЙ» – х.ф.
00:50 – «Час Волкова» – сериал.

КАНАЛ СТС.
06:00 – м.ф.
09:00 – Ералаш.
11:00 – Это мой ребенок!
12:00 – «Воронины» – сериал.
14:00 – Моя семья против всех.
15:00 – «Чип и Дейл спешат на помощь» – м.ф.
15:30 – «Легенда о Тарзане» – м.ф.
16:00 – Ералаш.
16:30 – 6 кадров.
17:25 – «ДУМ» – х.ф.
19:20 – «Би Муви. Медовый заговор» – м.ф.
21:00 – «МЕЖДУ НЕБОМ И ЗЕМЛЕЙ» – х.ф.
22:50 – Шоу «Уральских пельменей» «От томата до заката».
00:20 – «ЗЕМНОЕ ЯДРО. БРОСОК В ПРЕИСПОДНЮЮ» – х.ф.
02:50 – «СЧАСТЛИВЧИК ГИЛМОР» – х.ф.

ТНТ – САНКТ-ПЕТЕРБУРГ.
06:00 – «Эй, Арнольд!» – м.ф.
07:00 – Школа ремонта.
07:55 – Ешь и худей!
08:30 – «Женская лига: парни, деньги и любовь» – сериал.
09:10 – Жизнь как совершенство.
09:20 – Здоровый Петербург.
10:00 – «Женская лига: парни, деньги и любовь» – сериал.
10:30 – Школа ремонта.
11:30 – Ешь и худей!
12:00 – «Спасатели из сети» – д.ф.
13:00 – Comedy Woman.
14:00 – Комеди-клаб.
15:00 – Битва экстрасенсов.
16:00 – СуперИнтуиция.
17:00 – Comedy Woman.
18:00 – «Интерны» – ситком.
20:00 – «ЗОЛОТОЙ КОМПАС» – х.ф.
22:00 – Комеди-клаб.
23:00 – Дом-2.
00:30 – «КОРПОРАТИВКА» – х.ф.

КАНАЛ «РОССИЯ-К».
06:30 – Евроньюс.
10:00 – Библейский сюжет.
10:35 – «БЕССОННАЯ НОЧЬ» – х.ф.
12:05 – Красуйся, град Петров! Зодчий Василий Стасов.
12:30 – Петербургские встречи.
13:00 – «Маугли» – м.ф.
14:10 – Очевидное-невероятное.
14:35 – Партитуры не горят. Джузеппе Верди.
15:05 – Мой мир – театр.
15:45 – Спектакль «Костюмер».
18:10 – Большая семья. Илзе, Мария и Андрис Лиепа.
19:05 – Романтика романса. Лидии Руслановой посвящается…
20:00 – «ВЕСНА» – х.ф.
21:40 – Больше, чем любовь. Любовь Орлова и Григорий Александров.
22:20 – Белая студия. Андрей Кончаловский.
23:00 – Смотрим… Обсуждаем… «Сколько весит Ваше здание, мистер Фостер?» – д.ф.
01:00 – Величайшее шоу на Земле. Василий Блаженный.

КАНАЛ ТВ-3.
06:00 – Мультфильмы.
08:15 – «Звездный десант: хроники» – м.ф.
08:45 – «БОЛЬШОЕ КОСМИЧЕСКОЕ ПУТЕШЕСТВИЕ» – х.ф.
10:00 – «КВАРТИРА ДЖО» – х.ф.
11:30 – «Мистическая планета. Сенсационные разоблачения» – док. сериал.
13:30 – «Мерлин» – сериал.
15:15 – «ДОРОРО» – х.ф.
18:00 – Тайны великих магов.
19:00 – «СЕКС В БОЛЬШОМ ГОРОДЕ» – х.ф.
21:45 – «НАЦИОНАЛЬНАЯ БЕЗОПАСНОСТЬ» – х.ф.
23:30 – «Выжившие» – сериал.
00:30 – «ПИКОК» – х.ф.

КАНАЛ ТВ-ЦЕНТР.
06:00 – Марш-бросок.
06:35 – Мультпарад. «Сказка сказывается», «Ореховый прутик», «Капризная принцесса» – м.ф.
07:40 – АБВГДейка.
08:05 – День аиста.
08:30 – Православная энциклопедия.
09:00 – Живая природа. «Ускользающая рысь» – д.ф.
09:45 – «В тридесятом веке», «Полкан и Шавка» – м.ф.
10:15 – «ВИТЯ ГЛУШАКОВ – ДРУГ АПАЧЕЙ» – х.ф.
11:30 – События.
11:50 – Городское собрание.
12:35 – «Лекарство от старости» – д.ф.
13:45 – «ОХОТА НА ВЕРВОЛЬФА» – х.ф.
17:45 – Петровка, 38.
18:00 – Миссия «Благая Весть».
19:05 – Давно не виделись!
21:00 – Постскриптум.
21:50 – «Пуаро Агаты Кристи» – сериал.
23:50 – События.
00:10 – «ЧЕЛОВЕК С БУЛЬВАРА КАПУЦИНОК» – х.ф.

КАНАЛ «100ТВ».
06:50 – «ВОЛГА-ВОЛГА» – х.ф.
08:30 – «Робин Гуд – 2» – сериал.
09:15 – «Охотники за древностями» – сериал.
10:05 – Смеха ради.
10:30 – Джейми: Обед за 30 минут.
11:00 – Последние известия.
11:10 – EuroMAXX. Окно в Европу.
11:40 – Курс на выживание.
12:30 – FM TV: Избранное. Михаил Луконин.
13:00 – Последние известия.
13:15 – Принцип действия.
13:40 – «ПУТЕШЕСТВИЕ МСЬЕ ПЕРРИШОНА» – х.ф.
15:00 – Последние известия.
15:15 – Ретро-сеанс.
15:20 – «МЫ С ВАМИ ГДЕ-ТО ВСТРЕЧАЛИСЬ» – х.ф.
17:00 – Последние известия.
17:15 – Субботний концерт на «100ТВ»: «Жорж Бизе «Искатели жемчуга» – сцены с отступлениями.
18:50 – «МИМИНО» – х.ф.
20:30 – Джейми: Обед за 30 минут.
20:55 – «Неизвестная версия» – док. сериал.
21:55 – «МЫ ИЗ ДЖАЗА» – х.ф.
23:30 – Смеха ради.
00:00 – FM TV: Дом культуры.
01:00 – Трамвай-желание.

КАНАЛ «РОССИЯ-2».
07:30 – Вести-спорт.
07:45 – Вести.ru. Пятница.
08:15 – В мире животных.
08:50 – Вести-спорт.
09:05 – «МАТРИЦА. ПЕРЕЗАГРУЗКА» – х.ф.
11:35 – Вести-спорт.
11:55 – Горнолыжный спорт. Кубок мира. Мужчины.
13:15 – Наука 2.0. Сочи. Время новых высот.
13:45 – Биатлон с Дмитрием Губерниевым.
14:20 – Биатлон. Кубок мира. Гонка преследования. Мужчины.
15:10 – Наука 2.0. Питьевая вода.
15:45 – Наука 2.0. Большой скачок. Грибы.
16:20 – Биатлон. . Гонка преследования. Женщины.
17:10 – Футбол. «Манчестер Юнайтед» – «Ливерпуль».
19:10 – Вести-спорт.
19:25 – Хоккей. Россия – Швеция.
21:45 – Профессиональный бокс. Лучшие бои Кличко.
23:55 – Мини-футбол. Чемпионат Европы. Финал.
01:55 – Вести-спорт.

КАНАЛ «ЗВЕЗДА»
6.00 – «Схватка в пурге» - х.ф.
7.45 – «Мешок яблок», «Тайна Третьей планеты» - м.ф.
9.00 – Медэксперт.
9.20 – Пора к врачу.
9.45 – Мастерская здоровья.
10.00 – Невидимый фронт.
10.35 – Твердыни мира.
11.20 – «Деревенский детектив» - х.ф.
13.00, 18.00 – Новости.
13.15 – «Анискин и Фантомас» - х.ф.
15.55 – «Прерванный полёт «Хорьков»» - д.ф.
16.45 – Пора к врачу.
17.00 – Будьте здоровы.
17.25 – Эстафета здоровья.
17.45 – Мастерская здоровья.
18.15 – «И снова Анискин» - х.ф.
22.15 – «Тесты для настоящих мужчин» - х.ф.
23.40 – «Кадет» - х.ф.
1.30 – «Досье человека в «Мерседесе» - х.ф.
4.05 – Оружие XX века.
4.30 – «Визит к Минотавру» - х.ф.

«Мир красоты»
Солярий – 8 руб. 10 к.
Турбо – 13 р. 50 к.
Педикюр – 450 р.
Окраска волос – 500 р.
Массаж – 250 р.
В феврале пользуйтесь услугами нашего салона!
При оплате на сумму от 1000 руб.
Вы получите купон на участие в розыгрыше.
Приз - напольные весы.
Ул.Кирова, 34.
тел.: 2-12-92
реклама

ВОСКРЕСЕНЬЕ, 12 ФЕВРАЛЯ

ПЕРВЫЙ КАНАЛ.
06:00 – Новости.
06:10 – «ОСЕННИЙ МАРАФОН» – х.ф.
08:15 – Армейский магазин.
08:50 – Дисней-клуб: «Гуфи и его команда» – м.ф.
09:15 – Здоровье.
10:00 – Новости.
10:15 – Непутевые заметки.
10:35 – Пока все дома.
11:30 – Фазенда.
12:00 – Новости.
12:15 – Ералаш.
12:30 – «ПИРАТЫ XX ВЕКА» – х.ф.
14:05 – «Народная марка» в Кремле.
15:15 – «Охотники за бриллиантами» – сериал.
19:25 – Минута славы. Мечты сбываются!
21:00 – Воскресное «Время».
22:00 – Гражданин Гордон.
23:00 – Yesterday live.
00:05 – «Клан Кеннеди» – сериал.
00:50 – «ФАНТАСТИЧЕСКАЯ ЧЕТВЕРКА: ВТОРЖЕНИЕ СЕРЕБРЯНОГО СЕРФЕРА» – х.ф.
02:40 – «ЛЮБОВНИКИ» – х.ф.

КАНАЛ «РОССИЯ-1».
05:25 – «ОХОТА НА ЛИС» – х.ф.
07:20 – Вся Россия.
07:30 – Сам себе режиссер.
08:20 – Смехопанорама.
08:50 – Утренняя почта.
09:30 – Сто к одному.
11:00 – Вести.
11:10 – С новым домом!
11:25 – «На солнечной стороне улицы» – сериал.
14:00 – Вести.
14:30 – «На солнечной стороне улицы» – сериал.
16:00 – Смеяться разрешается.
18:00 – «ЗОЛОТЫЕ НЕБЕСА» – х.ф.
20:00 – Вести недели.
21:05 – «ЛЮБОВЬ НА ДВА ПОЛЮСА» – х.ф.
23:05 – «ОТДАЛЕННЫЕ ПОСЛЕДСТВИЯ» – х.ф.
01:20 – «НАДУВАТЕЛЬСТВО» – х.ф.
03:25 – Комната смеха.

ПЯТЫЙ КАНАЛ.
06:00 – «Верь-не-верь», «Лягушка-путешественница», «Шайбу! Шайбу!» – м.ф.
07:00 – ЛОТ.
08:00 – «Сколько людей может жить на Земле» – д.ф.
09:00 – «Дикая природа: шпион среди антилоп гну» – д.ф.
10:00 – Сейчас.
10:10 – Истории из будущего.
11:00 – «ОДИНОКИМ ПРЕДОСТАВЛЯЕТСЯ ОБЩЕЖИТИЕ» – х.ф.
12:50 – «Детективы» – сериал.
17:30 – Место происшествия. О главном.
18:30 – Главное.
19:30 – «Убойная сила» – сериал.
23:30 – «Государственная граница. На дальнем пограничье» – сериал.
02:10 – Место происшествия.

КАНАЛ НТВ.
05:25 – «МУР есть МУР» – сериал.
07:25 – Живут же люди!
08:00 – Сегодня.
08:15 – Лотерея «Русское лото».
08:45 – Их нравы.
09:25 – Едим дома!
10:00 – Сегодня.
10:20 – Первая передача.
10:55 – Развод по-русски.
12:00 – Дачный ответ.
13:00 – Сегодня.
13:20 – Своя игра.
14:10 – «Возвращение Мухтара» – сериал.
16:00 – Сегодня.
16:20 – Следствие вели…
17:20 – И снова здравствуйте!
18:20 – Чрезвычайное происшествие. Обзор за неделю.
19:00 – Сегодня. Итоговая программа.
20:00 – Чистосердечное признание.
20:50 – Центральное телевидение.
21:55 – Тайный шоу-бизнес.
23:00 – НТВшники. Арена острых дискуссий.
00:05 – «ВОРЫ И ПРОСТИТУТКИ» – х.ф.

КАНАЛ СТС.
06:00 – «ПТИЧКА НА ПРОВОДЕ» – х.ф.
08:05 – м.ф.
09:00 – Самый умный.
10:45 – Ералаш.
11:00 – Галилео.
12:00 – Снимите это немедленно!
13:00 – «МЕЖДУ НЕБОМ И ЗЕМЛЕЙ» – х.ф.
14:50 – 6 кадров.
16:00 – Ералаш.
16:30 – 6 кадров.
17:20 – «Би Муви. Медовый заговор» – м.ф.
19:00 – Шоу «Уральских пельменей» «День смешного Валентина».
20:30 – Валера TV.
21:00 – «ИЗГОЙ» – х.ф.
23:45 – Шоу «Уральских пельменей» «Агенты 0,7».
01:15 – «8 МИЛЛИМЕТРОВ» – х.ф.

ТНТ – САНКТ-ПЕТЕРБУРГ.
06:00 – «Эй, Арнольд!» – м.ф.
07:00 – «Приключения Джимми Нейтрона, мальчика-гения» – м.ф.
07:25 – Школа ремонта.
08:20 – «Женская лига: парни, деньги и любовь» – сериал.
08:55 – Лотерея «Лото-спорт-супер».
09:00 – Лотерея «Золотая рыбка».
09:10 – Здоровый Петербург.
09:35 – Мастерская здоровья.
09:50 – Первая Национальная лотерея.
10:00 – «Женская лига: парни, деньги и любовь» – сериал.
10:30 – Школа ремонта.
11:30 – «Счастливы вместе» – сериал.
12:00 – «Все ради любви» – д.ф.
13:00 – Золушка. Перезагрузка.
14:00 – СуперИнтуиция.
15:00 – «Зайцев + 1» – ситком.
17:00 – «ЗОЛОТОЙ КОМПАС» – х.ф.
19:00 – Комеди-клаб. Лучшее.
20:00 – «ГРАН ТОРИНО» – х.ф.
22:20 – Комеди-клаб. Лучшее.
23:00 – Дом-2.
00:30 – «ВОЗМЕЗДИЕ» – х.ф.
02:45 – Дом-2. Город любви.
03:45 – Секс с Анфисой Чеховой.

КАНАЛ «РОССИЯ-К».
06:30 – Евроньюс.
10:00 – Обыкновенный концерт с Эдуардом Эфировым.
10:35 – «ПОПРЫГУНЬЯ» – х.ф.
12:05 – Легенды мирового кино. Джузеппе де Сантис.
12:35 – «Крокодил Гена», «Чебурашка», «Шапокляк», «Чебурашка идет в школу» – м.ф.
13:40 – «Дикая природа Карибских островов» – док. сериал.
14:30 – Что делать?
15:20 – Шедевры мирового музыкального театра. Балет «Раймонда».
18:00 – Контекст.
18:40 – «ЕДИНОЖДЫ СОЛГАВ…» – х.ф.
20:15 – Искатели. «Взлет и падение княжны Таракановой» – д.ф.
21:00 – «Королева оперетты». Вечер-посвящение Татьяне Шмыге в театре «Московская оперетта».
22:35 – Культ кино. «САНСЕТ-БУЛЬВАР» – х.ф.
00:35 – Джем-5. Концерт Стива Турре.
01:40 – «Старая пластинка» – м.ф. для взрослых.

КАНАЛ ТВ-3.
06:00 – Мультфильмы.
07:45 – «ВОЗЬМИ МЕНЯ С СОБОЙ» – х.ф.
09:15 – «МНОЖЕСТВО» – х.ф.
11:30 – Тайны великих магов.
12:30 – «Этот фантастический свет» – док. сериал.
13:30 – «СЕКС В БОЛЬШОМ ГОРОДЕ» – х.ф.
16:15 – «НАЦИОНАЛЬНАЯ БЕЗОПАСНОСТЬ» – х.ф.
18:00 – «Мистическая планета. Сенсационные разоблачения» – док. сериал.
19:00 – «КВАРТИРА ДЖО» – х.ф.
20:45 – «КОРАБЛЬ-ПРИЗРАК» – х.ф.
22:30 – «Выжившие» – сериал.
23:45 – «ЭФФЕКТ ЗЕРО» – х.ф.
02:00 – «ПИКОК» – х.ф.

КАНАЛ ТВ-ЦЕНТР.
06:05 – «ВИТЯ ГЛУШАКОВ – ДРУГ АПАЧЕЙ» – х.ф.
07:20 – Крестьянская застава.
07:55 – Взрослые люди.
08:30 – Фактор жизни.
09:00 – Живая природа. «Сердце львицы» – д.ф.
09:45 – Наши любимые животные.
10:15 – «Евгений Мартынов. Последний романтик» – д.ф.
10:55 – Барышня и кулинар.
11:30 – События.
11:45 – «НЕ ИМЕЙ 100 РУБЛЕЙ…» – х.ф.
13:25 – Смех с доставкой на дом.
14:20 – Приглашает Борис Ноткин. Марк Минков.
14:50 – Московская неделя.
15:25 – Миссия «Благая Весть».
16:15 – «Дамский негодник» – д.ф.
17:00 – «ТЕРРОР ЛЮБОВЬЮ» – х.ф.
21:00 – В центре событий.
22:00 – «БЕЛАЯ СТРЕЛА» – х.ф.
00:00 – События.
00:20 – Временно доступен. Клара Новикова.
01:20 – «ГРОЗОВОЙ ПЕРЕВАЛ» – х.ф.

КАНАЛ «100ТВ».
07:00 – «ЦИРК» – х.ф.
08:30 – «Робин Гуд – 2» – сериал.
09:15 – «Охотники за древностями» – сериал.
10:05 – Смеха ради.
10:30 – Джейми: Обед за 30 минут.
11:00 – Последние известия.
11:10 – АРТ ТВ.
13:00 – Последние известия.
13:15 – «СВОЙ СРЕДИ ЧУЖИХ, ЧУЖОЙ СРЕДИ СВОИХ» – х.ф.
15:00 – Последние известия.
15:15 – Ретро-сеанс.
15:20 – «ЖЕНИТЬБА БАЛЬЗАМИНОВА» – х.ф.
16:50 – Мультпрограмма.
17:00 – Последние известия.
17:15 – «СТАКАН ВОДЫ» – х.ф.
19:30 – Отражение недели.
20:10 – Парламентские перлы.
20:30 – Хроника происшествий. Итоги.
20:55 – «Неизвестная версия» – док. сериал.
21:40 – «ГУСАРСКАЯ БАЛЛАДА» – х.ф.
23:30 – Все хОКкей.
00:00 – FM TV: Точка зрения.
01:00 – Трамвай-желание.
02:00 – «Робин Гуд – 2» – сериал.
02:45 – «Неизвестная версия» – док. сериал.
03:30 – «ГУСАРСКАЯ БАЛЛАДА» – х.ф.
05:05 – Смеха ради.
05:30 – Джейми: Обед за 30 минут.
06:05 – Безумная скрытая камера.

КАНАЛ «РОССИЯ-2».
05:05 – Все включено.
05:30 – Кубок мира по бобслею и скелетону.
06:30 – Вести-спорт.
06:45 – «Моя рыбалка».
07:15 – Рейтинг Тимофея Баженова. Законы природы.
07:45 – Страна спортивная.
08:10 – Вести-спорт.
08:25 – Вести-спорт. Местное время.
08:35 – Хоккей. МХЛ. «Кубок вызова».
10:40 – Вести-спорт.
10:55 – Горнолыжный спорт. Кубок мира. Мужчины. Суперкомбинация. Скоростной спуск.
12:15 – Биатлон. Кубок мира. Гонка преследования.
13:55 – Горнолыжный спорт. Кубок мира. Мужчины.
15:10 – Биатлон. Кубок мира. Смешанная эстафета.
16:45 – Хоккей. Россия – Чехия.
18:50 – Профессиональный бокс. Лучшие бои Кличко.
19:55 – Футбол. «Астон Вилла» – «Манчестер Сити».
21:55 – Футбол.ru.
22:50 – Вести-спорт.
23:15 – Смешанные единоборства.
00:50 – Вести-спорт.
01:05 – Баскетбол. «Химки» (Россия) – «Будивельник».
03:00 – Футбол. «Астон Вилла» – «Манчестер Сити».

КАНАЛ «ЗВЕЗДА»
6.00 – «Похищение Савойи» - х.ф.
7.45 – «Лутра» - х.ф. (Венгрия).
9.00 – Медэксперт.
9.15 – Пора к врачу.
9.35 – Судебная практика.
9.55 – Современная русская медицина.
10.00 – Служу России.
11.15 – Сделано в СССР.
11.30 – «Дни хирурга Мишкина» - х.ф.
13.00, 18.00 – Новости.
13.15 – «Дни хирурга Мишкина» - х.ф. Окончание.
16.00 – Оружие XX века.
16.45 – Пора к врачу.
17.00 – Эстафета здоровья.
17.20 – PRO здоровье.
17.45 – Мастерская здоровья.
18.15 – «72 метра» - х.ф.
21.10 – «Дни Турбиных» - х.ф.
1.30 – «Деревенский детектив» - х.ф.
3.10 – «Анискин и Фантомас» - х.ф.

В ТВ программе возможны изменения.

Улица 1-я Советская

Про улицу 1-я Советская мы уже писали на страницах газеты «Знамя труда», но то была основная часть улицы, а эта – является окраиной города и тесно примыкает к бывшему полю аэродрома. Когда-то многоэтажки так плотно приблизились к этой улице, что те, у кого домишки были не ахти какие и ветхие, очень обрадовались такому темпу строительства. Ведь они вскоре могли въехать в благоустроенные квартиры, где есть все удобства для нормальной жизни. Но их мечтам так и не суждено было сбыться. Прошли годы, коренные жители давно покинули этот мир, выросли их дети, теперь уже и внуки, а дома как стояли, так до сих пор и стоят, хотя многие пустуют. Сейчас на ней сохранилось всего 7 домов, и они стоят под номерами с буквами.

А эта улица родная навек им стала дорога

РОДИТЕЛЬСКИЙ ДОМ

Дом № 7а принадлежит братьям Суховым – Сергею Анатольевичу и Геннадию Анатольевичу. Оба занимаются одним делом – пригородными пассажироперевозками. В настоящий момент они единственные коренные жители этой улицы, которая по-прежнему им дорога. К старожилам можно ещё причислить и семью Сергеевых, которая переехала в один из домов на 1-ю Советскую в 1986 году. Остальные дома заселили те, кто остро нуждался в жилье и вынужден был купить практически малопригодные для жизни домишки, в которых нет газа, но зато есть печное отопление, а дров требуется целый вагон, чтобы обогреться. Не каждому ведь под силу сделать добротный ремонт, провести горячую воду, канализацию и т.д.

И, тем не менее, жизнь здесь продолжается - пробегают кошки, рвутся с цепей, завидев незнакомого человека, злые собаки. Сергея Анатольевича Сухова я встретила у калитки, когда он шёл к дому

с полной охапкой дров. Узнав о цели моего визита, он сразу же согласился рассказать о своей родной улице, о том, какой она была много лет назад, как здесь живется сейчас.

«Этот дом моих родителей, - говорит С.А.Сухов, - он остался нам с братом по наследству. Его строили наши родители. Денег в то время было у людей мало, все старались сэкономить хоть немножко, в том числе и на строительстве. Отец получил здесь участок земли, поехал вместе с матерью на отведенную в черновском лесничестве делянку, и сами пилили и рубили деревья, на лошади вывозили лес до шоссе, а уже потом доставляли его в Сланцы. Помогал строить дом мамин брат. Вот так втроём они и поставили его. Стены сложили в один кирпич, а для тепла - засыпали шлак. Отец – Анатолий Васильевич всю жизнь отработал шахтером, а мать – Галина Петровна работала на регенератном заводе. Их уже нет в живых. А я с братом не смог бросить на произвол судьбы родительский дом, где прошло наше счастливое детство. Оно, действительно, было такое, хоть мы и помогали во всем взрослым. Родители держали хозяйство, в котором были поросята, несколько коров, овцы. Для нас лето начиналось не с беготни по улицам, а с сенокоса. Отец всегда давал задание нарвать 2 мешка травы для животных. Мы с братом садились на велосипеды и ехали за травой, потом приходилось и свиней чистить, и картошку окучивать. Сделаем всё и только потом бежим купаться или на рыбалку, в лес за ягодами и грибами. А лес, как видите (он показывает рукой в сторону аэродрома), совсем рядом находился. Только в нем раньше полно было и грибов, и малины, и земляники, а сейчас он практически пустой. Что-то с годами произошло. Здесь же, рядом с нашей улицей, находилось и русло Сиженки. Это была небольшая, но хорошая речушка, ребятня в ней всегда купалась, подростки любили нырять за патронами и даже вытаскивали снаряды. Потом русло перекрыли, речка высохла, очень жаль Сиженку».

Вспомнили братья, как на посадку заходили самолеты. Все ребятишки с нетерпением ждали Международный день защиты детей, когда можно было забраться в самолет и подняться в небо и с высоты посмотреть на город. Когда аэродром пустел, по вечерам собирались все на поле и до темноты играли в лапту, футбол, волейбол. Домой никого было не загнать! (Не то, что теперь, из дому – не выгнать, так многие дети «приросли» к компьютерам). «Мы ходили в школу № 1 до 5 класса, - продолжил разговор Сергей Анатольевич. – Потом уже посещали новую школу. На нашей улице жили сёстры Фуровы, наши учителя. Галина Васильевна преподавала литературу, а Тамара Васильевна была завучем и учила нас географии. Их все очень уважали. Теперь дома, где они жили, уже нет, остался только сад. А ещё рядом с улицей находился хлебокомбинат. С самого раннего утра разносился по округе запах свежеиспеченного хлеба и ванили! Самое интересное, мы ведь жили не голодно, но туда бегали к знакомому грузчику дяде Саше, который выносил нам пару горячих батонов. И ничего в тот момент не было для нас, мальчишек, вкуснее и слаще. Помню, как отец купил телевизор. Ещё ни у кого их не было. Вся улица собиралась у нас, чтобы посмотреть передачу или кино. Я уже не говорю о том времени, когда был куплен цветной телевизор «Радуга». Это просто сенсация для всех была, какое-то великое чудо!

Сейчас и я, и брат живем в городских квартирах, но дом не бросим, он под постоянным присмотром. Хотим его отремонтировать, крышу перекрыть, обшить сайдингом стены, полы перестелить, пусть стоит на радость и детям, и внукам. Вот и сад будем обновлять. Как-то раз с братом на базаре купили яблоньку, просили, чтобы нам подобрали сорт скороспелый, да чтоб яблоки росли сладкие. На самом же деле яблонька дала плоды кислые, поздние. Больше на рынке мы саженцы не рискуем покупать. Очень хочется сделать здесь уютный уголок, чтобы приятно было и глазу, и отдыхать на природе, я вот, к примеру, так до сих пор и не могу долго в квартире находиться, тянет меня сюда, в родительский дом. Не зря же говорят, что он начало начал».

БОЛЕЕ ЧЕТВЕРТИ ВЕКА

С тех пор, как семья Семеновых – Игоря Михайловича и Ирины Ивановны, переехала на эту улицу, минуло более четверти века. Ирина Ивановна приехала в Сланцы из Курской области в 1977 году. Устроилась работать на швейную фабрику. Тогда она находилась за территорией бывшего газосланцевого завода (ныне ОАО «Завод «Сланцы»). Через несколько лет построили швейную фабрику «Маяк», куда и перевели всех трудящихся с бывшего производства. Здесь, в Сланцах, встретила Ирина Иванова своего Михаила, вышла замуж. Жили на съёмной квартире, мечтали получить квартиру, стройка в то время шла бешеными темпами, но жилья всё равно на всех не хватало, а стало тесновато - родились мальчишки. Вот и пришлось купить

им домик, самый крайний на улице. Сюда потом Ирина Ивановна и маму свою перевезла. На работу И.И.Семенова перешла на регенератный завод, успела и в детском садике поработать, куда были устроены ребятишки. «Мы очень мечтали о том, когда переедем в новую квартиру, ведь о том, что по нашей улице пройдет стройка, в то время говорили все, - вспоминает Ирина Ивановна, - но не дождались. Теперь уже и дети выросли. Сыновья у нас работают сварщиками. Младший живет в Сланцах, а старший – в Санкт-Петербурге. Нас не забывают. Михаил всю жизнь работал в шахте, после травмы оказался на инвалидности. Но он умеет всё по дому. И то, что сейчас наш участок земли у дома выглядит так красиво, это его заслуга. Он очень любит копаться в саду, сажает ягодные кусты, прививает деревья - прямо Мичурин. А я больше по хозяйству занимаюсь. Раньше коз держали. Вон под окнами целый аэродром с травой для выпаса. Правда, сейчас от коз я отказалась, только курочки остались. Весной хлопот в огороде много, да, впрочем, дел хватает в своем доме круглый год. Надо дров на зиму заготовить, у нас же отопление печное, а ещё баньку топим, без этого нельзя.

Михаил у меня помимо всего ещё и рыбак заядлый. Пока морозов не было, на Плюссу ходил рыбачить, сейчас уже на Чудское озеро ездит. Так что наши любимцы всегда с рыбкой. Особенно кот её любит. Есть у нас и две собачки породы такса. Мы их очень любим. Много хлопот в доме с газом - он баллонный, привозной, да и стоит недешево. Конечно же, для нас, пенсионеров, накладно его покупать, но никуда не денешься. Обидно только, живем в городе, пусть на окраине, а газ к нам так и не подвели. Читаю в газете, газ есть уже и в Выскатке, а про нас словно все и забыли. И, несмотря на все эти трудности, мне здесь нравится, за столько лет всё стало родным и дорогим сердцу».

В.ГОРДЕЕВА.

Годы мчатся, как тройка шальная. Осень жизни на плечи легла.
Но осталась душа молодая, пусть расправит свои два крыла.
(Л.ПАНИЧ)

Партизаном стал в семнадцать лет

Почти семьдесят лет Виктор Максимович Кузнецов бережно хранит документ военной поры: небольшой, ветхий от времени листок бумаги. Это своеобразное «Удостоверение личности» он получил в 1943 году – на нем печать и подпись капитана Филиппова, начальника штаба 9 партизанской бригады. Документ свидетельствует о том, что В.М.КУЗНЕЦОВ (на снимке) **был адъютантом командира отряда.**

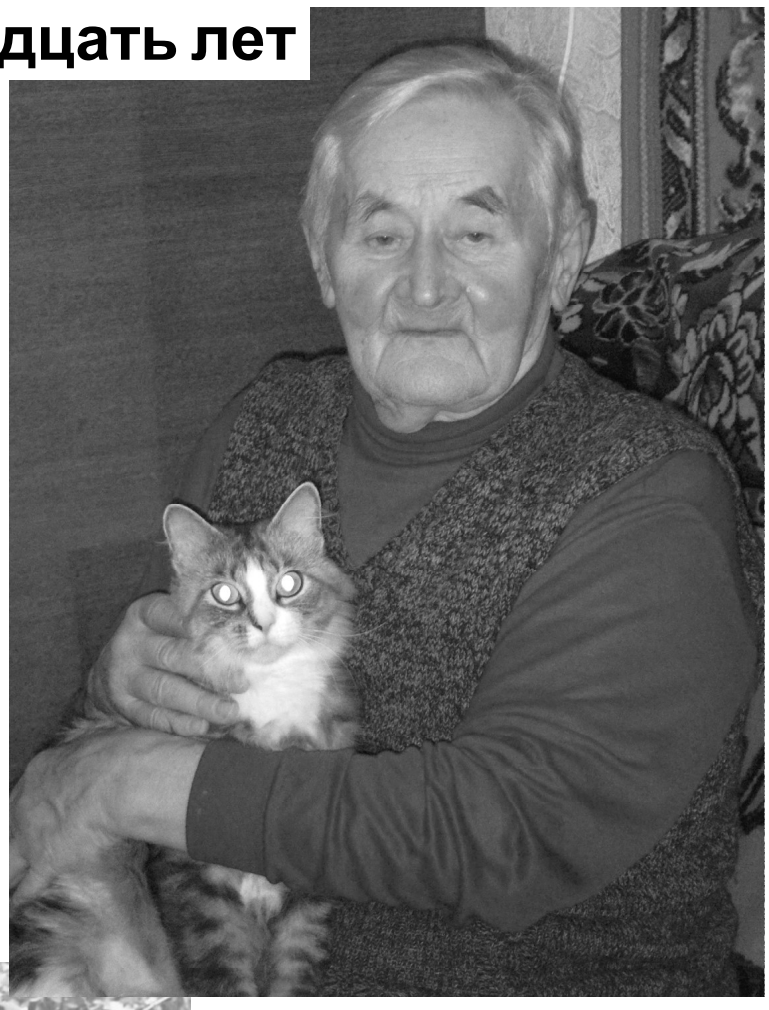

«Мне было тогда семнадцать лет, - **вспоминает Виктор Максимович.** – В отряд, которым командовал Иван Васильевич Ковалёв, а комиссаром был Иван Васильевич Скурдинский, я пришел летом 1943 года. К тому времени большая часть территории Гдовского, Сланцевского, Осьминского и Лядского районов находилась под контролем партизан – вражеские гарнизоны в населённых пунктах были разгромлены, создавались оргтройки для восстановления Советской власти на местах».

Адъютант Виктор Кузнецов был не только при штабе партизанского отряда, но и участвовал в боях. И хотя мальчишек (в отряде были и другие подростки) старались беречь, но вражеские пули и их настигали во время боевых схваток – ранен был и Виктор. Ветеран до сих пор носит небольшой осколок над глазом.

Виктору Максимовичу уже восемьдесят шесть лет, но он сохранил удивительно ясную память. О событиях далёкой поры рассказывал так, словно это было вчера… Жаркое лето сорок первого года. Окончен 7 класс Доложской средней школы. Виктор и его четыре младшие сестры рады долгожданным каникулам. Поиграть есть с кем – деревня Говорово до войны была многолюдной – 60 домов, 400 жителей. Жили – не бедствовали: колхоз занимался разведением овец английской породы, был участником ВДНХ, завоёвывал награды. Были в колхозе и коровы, и лошади – мальчишки летом любили ходить в «ночное»: заниматься с лошадьми интересно, да и трудодни зарабатывали. И вдруг, как гром среди ясного неба – война!

«У нас был единственный в деревне детекторный приемник – отец работал председателем сельсовета, - рассказывает Виктор Максимович. – Когда началась война, женщины приходили по вечерам послушать новости, сообщения с фронтов. Немцы продвигались очень быстро – 14 июля они появились и в нашей деревне».

Отец Виктора – Максим Афанасьевич – был оставлен для подпольной работы: он организовывал подготовку партизанских баз. Конечно, Виктор об этом в сорок первом году ничего не знал – всё проводилось в строжайшей конспирации. Он, как и другие мальчишки, особо не представлял, что такое война. «Страха не было, - говорит Виктор Максимович. – За несколько километров от деревни, в болотистой местности шли бои наших частей с немцами. Мы не побоялись сходить туда, когда бой закончился, собрали оружие. Винтовки спрятали в лесу – развесили на деревьях. Про наше «вооружение» както узнал отец. Он однажды сказал: «Сходите к лесному озеру. Там встретитесь с людьми, которые с немцами воюют – передайте им оружие». Про партизан мы тогда и не слышали, даже слова такого не знали. Отцовский наказ выполнили: пришли на условленное место, где нас действительно ждали несколько взрослых – мы им передали найденное на поле боя оружие».

Отец Виктора постоянно держал связь с партизанами. Местные жители, чем могли, помогали им – пекли хлеб, снабжали одеждой. Помогали, несмотря на смертельный риск: за связь с партизанами каратели расстреливали целые семьи, не щадили ни детей, ни женщин. Многих, кто погиб, Виктор Максимович знал. Диверсии партизан на железных дорогах, нападения на немецкие гарнизоны озлобляли врагов. Гитлеровцы усиливали карательные акции против партизан и местного населения, жгли деревни. Была сожжена и родная деревня Виктора Максимовича. Население ушло в леса, в заранее приготовленные землянки. И семья Кузнецовых зимовала тоже в землянке. Все терпели холод, голод, жили надеждой, что врага скоро прогонят с родной земли.

«Партизанские отряды действовали все активнее, не давали покоя врагу, - говорит Виктор Максимович. – Я был непосредственным участником тех событий. В октябре сорок третьего года приказом Ленинградского областного штаба партизанского движения 3-й полк был преобразован в 9-ю партизанскую бригаду, командовал которой Иван Герасимович Светлов. Я был в составе 6 отряда. К концу января сорок четвертого года в партизанской бригаде насчитывалось около трех тысяч бойцов. После освобождения Сланцев партизанские отряды были направлены на митинг в Ленинград. Я тоже очень хотел участвовать в этом, но получил другое задание: организовать ремонт четырёх домов в Пенино. Осьмино было сожжено, и райцентр должен был временно здесь разместиться. Дома были целые, но окна без стёкол. А где их взять? Выход нашли: в местном храме, который не пострадал, было много икон. Аккуратно, не портя их, мы взяли стёкла и застеклили дома».

Фото из семейного архива

Ответственно выполнять порученное дело – жизненное кредо В.М.Кузнецова. Ему он следовал всегда, где бы ни трудился, чем ни занимался. Вскоре после освобождения Сланцевского района от немецких оккупантов молодого парня направили на учёбу в спецшколу, где готовили работников органов милиции и госбезопасности. Окончил школу в звании младшего лейтенанта, несколько лет служил в милиции Осьминского района, вёл оперативно-следственную работу. А после увольнения из органов выбрал самую мирную и созидательную профессию – стал техником-строителем, восстанавливал деревни в Осьминском районе.

Судьба подарила и личное счастье. В один из приездов в родную деревню – отец умер в 1945 году, но успел отстроить вместо сожженного небольшой дом – Виктор познакомился с молодой учительницей Доложской школы Анастасией. Красивая, весёлая девушка ему очень понравилась. Четыре года Виктор добивался ее руки – поженились в пятидесятом году. Родилась дочка Вера.

«А в пятьдесят втором году мы переехали в Сланцы, - рассказывает Виктор Максимович. – Встретил знакомого, с кем раньше служили в милиции, и он пригласил в школу ФЗО, где трудился старшим мастером. С его лёгкой руки я и пришёл в это учебное заведение, где проработал более тридцати лет.

Менялись названия – школа ФЗО, ГПТУ, лицей, а Виктор Максимович продолжал выполнять обязанности мастера производственного обучения, преподавателя спецдисциплин у слесарей. Более двадцати пяти лет ветеран уже на заслуженном отдыхе, и очень благодарен коллективу лицея, где его помнят и до сих пор поздравляют с праздниками.

«Прожита большая жизнь, прожита честно, в труде, - говорит Виктор Максимович. – Мы с женой вырастили двух дочерей, у обеих высшее образование. Анастасия Филипповна много лет работала учительницей начальных классов в школе № 4. Замечательная жена, мама, хорошая хозяйка. Наш брак длился 56 лет. К сожалению, пять лет назад жена ушла из жизни. Поддерживает забота дочерей, внук уже взрослый».

Каждую весну Виктор Максимович уезжает в родную деревню, где сохранился построенный отцом дом. До недавнего времени содержал пасеку: пчёлы – его многолетнее увлечение, унаследованное от отца и деда. А в огороде разные овощи растут – хорошее подспорье для семейного бюджета.

Конечно, годы берут своё, здоровье подводит, но ветеран войны по-прежнему не любит сидеть без дела. Всю жизнь он стремился быть нужным, быть полезным людям, добросовестно выполнять свои обязанности, и потому Виктора Максимовича всегда уважали и ценили в коллективах, где он трудился. И для ветерана это не менее важно, чем поощрения – грамоты и благодарности – за успешную и плодотворную работу, чем награды за ратный труд – орден Отечественной войны II степени, полтора десятка медалей.

…Пролетели, промчались годы. Но сколько бы времени ни прошло, не забыть Виктору Максимовичу партизанские землянки в лесу, первую бомбёжку лагеря и первый бой, потери товарищей. Победа над страшным врагом досталась нелёгкой ценой. И главное пожелание ветерана молодым – беречь и хранить мир на земле. Ценнее этого ничего нет.

С 1 февраля пенсии увеличились

В соответствии с решением Президиума Правительства Российской Федерации от 26 января 2012 года "Об утверждении коэффициента индексации с 1 февраля 2012 года размера трудовой пении по старости и размеров трудовых пенсий по инвалидности и трудовых пенсий по случаю потери кормильца" с 1 февраля трудовые пенсии (весь размер, за исключением социальных выплат) проиндексированы на 7 процентов.

Предполагается, что с 1 апреля будут проиндексированы социальные пенсии, ЕДВ и другие социальные выплаты.

СПРАШИВАЛИ? ОТВЕЧАЕМ.

В редакцию нашей газеты поступило несколько вопросов, связанных с пенсионным обеспечением граждан России. Ответить на них мы попросили начальника управления ПФР в Сланцевском районе Т.Н.ВЕСЕЛОВУ:

- Когда в нашей стране был принят закон о пенсиях?

- В 1956 году в СССР был принят закон о пенсиях, который охватил все категории граждан: стали назначаться пенсии по старости, по инвалидности, по потере кормильца. Самая распространенная пенсия – это пенсия по старости.

- Когда был образован Пенсионный фонд Российской Федерации, каковы его основные функции?

- Пенсионный фонд РФ был образован 22 декабря 1990 года. Сначала ПФР занимался только сбором средств для выплаты пенсий, а назначение и выплату пенсий осуществляли органы социальной защиты населения. С 2002 года эти функции были переданы территориальным органам Пенсионного фонда. В настоящее время на учёте в территориальных органах ПФР состоят более 40 миллионов российских пенсионеров.

С 2005 года на Пенсионный фонд были возложены дополнительные функции по начислению отдельным категориям граждан – инвалидам, участникам Великой Отечественной войны, инвалидам и другим – ежемесячных денежных выплат (ЕДВ). А с 2007 года на Пенсионный фонд была возложена еще одна задача – выдача сертификатов на материнский (семейный) капитал и выплата средств материнского капитала.

- Что такое обязательное пенсионное страхование?

- Пенсионное страхование существует с 2002 года. Это особенность нынешней пенсионной системы. Все условия пенсионного страхования определены в законе «Об обязательном пенсионном страховании». Страховщиком является Пенсионный фонд РФ, а страхователем – работодатели. Застрахованные лица – это каждый из нас. Когда работодатель принимает человека на работу, он обязан застраховать своего работника в системе обязательного пенсионного страхования и начать платить за него страховые взносы. Эти взносы в течение всей трудовой деятельности человека фиксируются Пенсионным фондом на индивидуальном лицевом счете. Тем самым создается пенсионный капитал – страховая сумма, которая должна быть выплачена человеку, если с ним случился страховой случай. Страховых случаев в обязательном пенсионном страховании три: достижение установленного законом пенсионного возраста, наступление инвалидности и утрата кормильца нетрудоспособным лицом. В этих случаях страховые суммы должны быть выплачены в виде пенсии.

Как продлить молодость?

Считается, что процесс старения определён генетически. Стоит ли тогда стараться продлить молодость и реально ли бороться со старостью? Вот несколько советов врача, специализирующегося на лечении пожилых людей:

- Согласно квалификации Всемирной организации здравоохранения пожилые люди – это люди в возрасте от 60 до 75 лет. Старческим считается возраст от 75 до 89 лет. Перевалившие за 90 лет переходят в разряд долгожителей.

Генетический фактор играет большую роль в старении. Но какова бы ни была наследственность, огромное значение имеет образ жизни человека. Надо стараться поддерживать своё здоровье: не злоупотреблять алкоголем, не курить. Важны также правильное питание и физическая активность. После 40-45 лет необходимо изменить частоту медицинских профилактических осмотров. Если в 40-50 лет достаточно один раз в год проверять состояние организма, то после 50-ти лет надо делать это гораздо чаще.

Характер питания тоже должен постепенно меняться. Оно должно быть сбалансированным. В числе продуктов первой необходимости – кисломолочные, овощи, фрукты, зелень, настой шиповника, зерновой хлеб. Многие ученые утверждают, что секрет долголетия … в красном вине. В нем содержится антиоксидант, который препятствует развитию сердечно-сосудистых, раковых заболеваний.

Долгие годы говорили, что более вредного продукта для пожилых людей, чем свиное сало, не существует. В последнее время появились исследования, которые вывели, что этот продукт обладает рядом защитных свойств, в том числе и от патологии сосудов. Поэтому вывод: всё полезно в меру.

Чтобы чувствовать себя бодрым, важно больше двигаться, совершать пешие прогулки, а сейчас, зимой, встать на лыжи. Свежий воздух, посильная физическая нагрузка, позитивный настрой – вот что нужно, чтобы «скинуть» несколько лет, почувствовать себя моложе и сильнее. А курильщикам главный совет – бросьте сигарету. По разным данным, жизнь курильщика короче в среднем на 15-20 лет, чем некурящего человека.

Материалы полосы подготовила Т.КРЫЛОВА.

Сланцевские школьники – лучшие в области!

БАСКЕТБОЛ

Уверенной победой юношеской сборной команды школы № 3 города Сланцы завершились финальные соревнования Школьной баскетбольной лиги «КЭС-баскет» Ленинградской области, проходившие 20-21 января 2012 года в г.Гатчина. В финале 4-х, куда съехались победители дивизионов «Юг», «Восток», «Север» и «Запад» области, нашим парням противостояли команды СОШ № 2 г.Гатчина, СОШ № 10 г.Выборг и Лицея № 8 г.Тихвин.

В полуфинале жребий свел сланцевчан с соперниками из Выборга. В составе команды выборжан выступали ребята, имеющие опыт участия не только в российских, но и международных турнирах. Поэтому соперники начали матч более уверенно и сразу повели в счёте. А наша команда хотя и атаковала больше, но мяч никак не попадал в кольцо. Лишь Стас Петров уверенно выполнил штрафные броски, сократив разницу в счёте 2:5.

Но постепенно атаки сланцевчан становились всё более успешными. И усилиями Евгения Кузнецова и Владимира Сорокового наша команда вышла вперёд, заставляя соперников догонять в счете.

Первая половина матча завершилась со счётом 34:27 в пользу сланцевкой команды. После третьей четверки счёт стал 58:40. И лишь в конце матча наши парни чуть ослабили давление на соперников, дав поиграть всем участникам команды. Итог матча – 73:62 в пользу сланцевчан.

Во втором полуфинале первую половину матча вели в счете тихвинцы. Но после перерыва гатчинцы организовали настоящий штурм, перехватили инициативу и вышли вперёд.

В дальнейшем игра протекала более спокойно, и гатчинцы довели матч до победы со счётом 58:50.

На следующий день, 21 января, состоялись решающие матчи. За бронзовые медали играли команды г.Выборг и г.Тихвин. Лишь в первой четверти тихвинцы смогли на равных соперничать с опытной командой Выборга. А затем выборжане доминировали на площадке и легко победили со счётом 96:45.

В матче за 1 место в турнире и путёвку в финал Северо-Западного региона сланцевчане встречались с командой хозяев – гатчинцами.

В отличие от полуфинала эту встречу наши ребята начали более уверенно. Особенно удачно действовал на первых минутах Максим Семикопный, трижды успешно завершив атаки своей команды. Но особенно шокировал соперников удачный трехочковый бросок Павла Штабова. В итоге 1-я четверть завершилась со счётом 13:4 в пользу сланцевчан.

В начале 2-й четверти соперники попытались перехватить нить игры, как это было в матче с тихвинцами, набрав 7 очков подряд. Но на большее их не хватило. Наши парни быстро восстановили статус-кво, завершив 2-ю четверть со счётом 23:13. С лучшей стороны проявил себя в эти минуты Аристарх Макаров.

Во второй половине матча сказалась более высокая физическая подготовленность нашей команды. Соперникам попросту не хватило сил для продолжения игры в навязанном им высоком темпе.

В итоге игра пошла «на одно кольцо» и завершилась победой сланцевской команды со счетом 68:36.

Победителями ШБЛ «КЭС-баскет» Ленинградской области сезона 2011-2012 годов стали: В.Сороковой, Е.Кузнецов, А.Макаров, С.Петров, М.Семикопный, П.Штабов, Д.Гусляров, А.Королев, Я.Оносов и Д.Морозов. Кроме того, Максим Семикопный **(на снимке)** был признан лучшим игроком «Финала 4-х».

Своим достижением ребята обязаны учителю физкультуры школы № 3 Е.В. Петровой, которая научила их играть в баскетбол и тренировала с 1-го по 10-й класс. Вместе с ней команда уже побеждала в турнире «Весенние надежды», спартакиаде школьников Сланцевского района, первенстве города среди учащихся 10-11 классов.

С сентября 2012 года с ребятами занимается молодой педагог и тренер Е.А.Сидоров. Под его руководством команда юношей школы № 3 успешно выступает во взрослом чемпионате, повторила успех в первенстве города среди учащихся 10-11 классов.

Молодёжная Баскетбольная Ассоциация г.Сланцы (руководитель В.Б.Никитин) благодарит главу администрации Сланцевского муниципального района С.Н.Кузьмина за помощь в организации поездки команды юношей школы № 3 на финальные соревнования, главу администрации Сланцевского городского поселения А.А.Хоперского, который арендовал спортзал в школе № 3 для дополнительных занятий баскетболом юношеской команды, председателя городской федерации баскетбола Д.А.Иванова и директора МОУ «СОШ № 3» В.В.Калининского за помощь в проведении дивизионного этапа ШБЛ «КЭС-баскет» в г.Сланцы 14 января 2012 года.

ТАЭКВОН-ДО

Семинар для спортсменов

В помещении МОУДОД «Сланцевская ДЮСШ» прошёл технический семинар по таэквон-до (ИТФ). Семинар проводил международный инструктор VI дан, Президент общественной организации спортивной Федерации таэквон-до (ИТФ) Ленинградской области Андрей Юрьевич Белецкий. В семинаре приняло участие более 20 человек, имеющих синие и красные пояса. Семинар состоял из двух частей: 1 часть была посвящена базовой технике таэквон-до (стойки, блоки, удары), 2 часть – соревновательной технике тулей и спарринга.

По окончании семинара была проведена аттестация спортсменов, многие из которых успешно сдали экзамен и получили заслуженные пояса. Федерация таэквон-до (ИТФ) Сланцевского района поздравляет спортсменов, сдавших экзамен: Алексея Мартынова – черный пояс I дан, Анастасию Печникову – черный пояс II дан, Сергея Камышева – черный пояс II дан.

Федерация таэквон-до (ИТФ) Сланцевского района благодарит Президента ОО «Спортивная Федерация таэквон-до (ИТФ) Ленинградской области» А.Ю.Белецкого за то, что на территории района ежегодно проходят технические семинары, и наши спортсмены могут повышать свои знания и умения в изучении техники таэквон-до.

Спортивный сезон 2011 года для Федерации таэквон-до Сланцевского района был очень насыщенным. Спортсмены приняли участие во многих соревнованиях - городских, районных, областных и всероссийских. На первенстве России в Анапе А.Печникова стала бронзовым призером в спаррингах.

По результатам соревнований Прасковье Михайловой, Кириллу Камышеву и Яне Семёновой присвоен 3 юношеский разряд, Александру Малащинскому – 2 юношеский, а Даниилу Рачкову – 1 юношеский разряд. Иван Зайцев, Никита Толчинский и Анастасия Печникова подтвердили 1 юношеский разряд.

С концертом – в центр «Надежда»

19 января ребята средней группы детского сада № 4 вместе с воспитателем Н.В.Завариной и музыкальным руководителем Г.С.Михайловой навестили пожилых людей, отдыхающих в центре социального обслуживания «Надежда».

Ребята подготовили концертную программу: танцевали в карнавальных масках, превращались в сказочных Петрушек. Саша Савин и Саша Лыткин прочитали стихи, посвященные Новому году.

А чтобы зрители не засиделись, им было предложено немного потанцевать под весёлую музыку. В заключение программы ребята ещё раз поздравили всех с прошедшими январскими праздниками и подарили ветеранам воздушные шары. А детям были вручены сладкие подарки.

Встреча в центре «Надежда» прошла очень тепло и душевно.

ШКОЛЬНЫЙ КАЛЕЙДОСКОП

Победители и призёры муниципального этапа Всероссийской олимпиады школьников 2011-2012 учебного года приняли участие в региональном этапе олимпиады по различным предметам. Ещё известны результаты не всех олимпиад. Радует, что в областной олимпиаде по литературе девятиклассник шк. № 3 Егор Орлов и одиннадцатиклассница шк. № 6 Екатерина Стрекаловская стали призерами.

Чтобы стать успешными в современной жизни, молодым людям необходимо быть энергичными и целеустремлёнными, быть лидерами. Эти качества формируются уже в школьные годы. Традиционный районный конкурс «Лидер года», который проводится среди учащихся 8-9 и 10-11 классов, позволяет выявить таких активных молодых людей.

Сейчас проходит школьный этап конкурса «Лидер года». Учащиеся 8-9 классов, ставшие победителями в своих школах, 10 февраля примут участие в отборочном туре, который пройдет в ДДТ. Победители отборочного тура станут участниками районного этапа конкурса «Лидер года 2012». Состоится и районный конкурс среди учащихся 10-11 классов.

ДОШКОЛЬНАЯ МОЗАИКА

Детский сад № 2 принял участие в региональном конкурсе «Детские сады – детям!», организованном партией «Единая Россия». Коллектив стал лауреатом конкурса в номинации «За успехи в социально-личностном развитии детей». Второе место в номинации «Лучший профессионал» заняла инструктор по физическому воспитанию И.Б.Иванова. Дипломом лауреата в номинации «За эффективное развитие музыкальных способностей детей в художественно-творческой деятельности» награждена музыкальный руководитель О.В.Кузьмина, а воспитатель средней возрастной группы Н.В.Костина – дипломом лауреата в номинации «За эффективное социально-личностное развитие детей в условиях дошкольного образовательного учреждения».

* * *

Каждая неделя в детском саду № 7 – тематическая. Интересно прошла Неделя музея. Воспитатель Л.А.Орлова представила ребятам старших и подготовительных групп мультимедийную презентацию о различных музеях. Дети совершили экскурсию в городской краеведческий музей, где им рассказали об истории создания и развития Сланцев. Ребята с большим интересом познакомились с музейными экспозициями, с макетами предприятий, старыми фотографиями. Воспитанники подготовительных групп побывали в Сланцевском центре информационных технологий, где для них было проведено познавательное занятие по творчеству Айвазовского с использованием мультимедийного оборудования.

Методист дошкольного учреждения М.П.Лукина для всех воспитателей провела презентацию на тему «Как оформить мини-музей в группе». Такие музеи были оформлены в каждой группе – необычные, яркие и познавательные. В группе «Золотой ключик» (воспитатель Ж.А.Гультяева) появился музей драконов – его наполнили игрушечные драконы, принесенные родителями воспитанников. Представлена в музее и литература, посвященная этим сказочным персонажам - символам наступившего года. А в подготовительной группе «Курочка Ряба» (воспитатель А.Н.Макарова) в мини-музее представлена интересная коллекция различных значков. Большую помощь в создании в группах мини-музеев оказали родители воспитанников дошкольного учреждения.

Страницу подготовила Т.КРЫЛОВА.

Профилактика - универсальный рецепт

Каждый владелец авто холит его и лелеет, при первых появившихся шумах в двигателе или подвеске обращается к специалистам в техобслуживании. Это разумно: профилактика и мелкий ремонт обходятся значительно дешевле, чем капитальный.

А вот собственный организм автовладельца может годами подавать сигналы о бедствии, но хозяин будто бы не слышит их до тех пор, пока не "грянет гром". Профилактику заболеваний невозможно переоценить. Это относится ко всем медицинским направлениям, а в первую очередь - к онкологическим заболеваниям. Например, многие расценивают периодическое кровотечение из прямой кишки или образование узлов как проявление банального геморроя. Однако не все знают, что и кровотечение, и различные уплотнения у заднего прохода могут быть причиной более серьезных болезней. Надо сказать, что многие проктологические заболевания на ранних стадиях развития болезни не имеют яркой клинической картины. Поэтому даже малые, на первый взгляд, незначительные признаки (выделение слизи, периодические запоры или поносы, капли крови на кале, дискомфорт в области заднего прохода, похудание и другие) должны насторожить пациента и послужить поводом для обращения к проктологу. В последние годы значительно возросло число больных раком прямой и ободочной кишки, а так же участились случаи выявления рака у молодых пациентов. Однако не только онкологические, но и доброкачественные заболевания прямой и ободочной кишки, если их вовремя не выявить и не лечить, могут привести к серьезным проблемам здоровья. При геморрое постоянная потеря даже небольших порций крови может привести к развитию анемии. Хроническое выпадение геморроидальных узлов приводит к травматизации стенок анального канала, образованию трещин, свищей и парапроктиту (гнойному расплавлению клетчатки прямой кишки). В таких случаях помочь может только операция. На ранних же стадиях развития болезни геморрой, анальную трещину, полипы и другие болезни можно вылечить без операции. Однако, пациенты не знают, какая у них стадия болезни - ранняя или поздняя, и не знают, какой метод лечения надо применить. Многие из-за ложного чувства стыда, страха и, надеясь на "авось", стараются отсрочить визит к врачу. Пользуясь советами знакомых или под влиянием навязчивой рекламы покупают в аптеке различные, порой малоэффективные лекарства, и занимаются самолечением. Часто это приводит к печальным последствиям. Поэтому не стоит стесняться, бояться, ждать и рисковать своим здоровьем, обращайтесь к специалистам.

ОБРАТИТЕ ВНИМАНИЕ

Гриппу - не поддаваться!

Страдающие от тяжелой простуды люди так же опасны за рулем, как и водители в состоянии сильного опьянения. К такому выводу пришли исследователи из Великобритании. Одной из страховых компаний было заказано исследование, чтобы выяснить, насколько состояние здоровья водителя влияет на безопасность вождения. Известно, что Правилами дорожного движения категорически запрещено управлять транспортным средством, находясь в состоянии алкогольного опьянения или под воздействием сильнодействующих лекарств. Нарушение этого правила может повлечь не только лишение водительских прав, но и уголовную ответственность. Однако никакие нормы не регламентируют простудные заболевания у водителей, которые, как выяснилось, представляют не меньшую опасность, чем алкоголь и снотворные. Ученые установили, что пораженные тяжелой простудой или гриппом водители страдают практически от такого же снижения концентрации на дороге, как и при сильных дозах спиртного. Увеличивается время реакции, водитель меньше обращает внимание на проезжую часть и другие автомобили, а также пешеходов. Он чаще внезапно давит на тормоза, ему сложнее парковаться и проходить через повороты. Риск аварийности вырастает весьма существенно, а общий уровень вождения снижается, что позволяет проводить сравнение с состоянием после принятия алкоголя. Такие выводы были сделаны после анализов показаний приборов, которые фиксировали особенности стиля вождения нескольких сотен участников исследования.

Из головы извлекли... гвоздь

Агентства новостей сообщают о необычном случае, произошедшем с жителем США: 32-летний Данте Отулло работал в своем гараже. Когда он забивал гвозди пневматическим молотком ("пистолетом" для гвоздей), инструмент отскочил и ударил его рабочей частью по голове. Отулло посчитал, что просто ушибся, и отправился домой. Его жена промыла рану перекисью водорода и посоветовала мужу обратиться в больницу, но Отулло отказался. На следующий день он расчищал снег и забирал детей из школы. Во второй половине дня он почувствовал тошноту, и жена наконец уговорила его показаться врачу.

Выполненный в больнице рентгеновский снимок показал, что в мозге мужчины находится гвоздь длиной 8,25 сантиметра. Инородный предмет был удален в чикагском Медицинском Центре Христа Спасителя. Как рассказал представитель медучреждения, операция заняла два часа. Удаленный при трепанации участок черепа заменили титановой сеткой из опасений о том, что поврежденная кость может быть инфицирована. По словам хирургов, гвоздь находился в нескольких миллиметрах от мозгового центра, контролирующего двигательные функции. В настоящее время мужчина чувствует себя хорошо, двигательная способность конечностей не пострадала, у него нормальная речь, не отмечено нарушений памяти. Сам Отулло заявил, что намерен сделать из удаленного гвоздя подвеску и носить ее на шее.

ВЫ СПРАШИВАЛИ

"Сейчас очень много людей заболевают раком. Возможно ли сдать общий анализ на обнаружение этой болезни?".

Можно сдать анализ на генетическую предрасположенность к раковым заболеваниям. Но это совершенно не значит, что у вас эта болезнь проявится.

Не доверять стереотипам

Споры о холестерине не прекращаются до сих пор: с одной стороны, именно "плохой" холестерин образует жировые бляшки в сосудах и является причиной атеросклероза, который может привести к инфарктам и инсультам. С другой - далеко не всегда поедание продуктов, которые обычно считаются "высокохолестириновыми", приводит к этому самому атеросклерозу…

Более того, немало людей, чей рацион основан на жирном мясе, сливочном масле и других богатых холестерином продуктов, имеют абсолютно нормальный уровень холестерина в крови, нормальный обмен веществ и отличный иммунитет. А те, кто налегает на "обезжиренные" йогурты или вообще придерживается растительной диеты, - наоборот, имеют проблемы с состоянием сосудов. Но почему? Окончательного ответа до сих пор нет, однако некоторые версии появились. **Первая звучит так:** натуральные продукты животного происхождения - мясо, сало, масло и молоко, сыры - производятся по традиционным технологиям и практически не подвергаются сложной химической обработке. К примеру, натуральное сливочное масло, полученное обычным взбиванием сливок или сметаны - с точки зрения "экологии человека" более надежный продукт, чем, скажем, низкохолестериновый "спред", приготовленный из химически обработанного растительного масла. И организм человека за последние сотни лет разобрался, как усваивать простое сливочное масло, а вот куда девать продукты переваривания "спреда" - вполне возможно, пока не совсем понял. **Вторая версия:** гурманы-мясоеды привередливы в выборе гарнира, который лучше оттеняет вкус мяса. Чаще выбор делается в пользу овощей - свежих, тушеных или запеченных: ведь они облегчают переваривание мяса, подчеркивают его плотный вкус. А любые овощи, в том числе бобовые, - это клетчатка, которая является лучшим средством для снижения уровня холестерина в крови. **Третья версия:** цельные молочные продукты (с естественной жирностью) являются пребиотиками: это значит, что они формируют в кишечнике здоровую среду для развития полезной бактериальной среды. А здоровая среда - это сильный иммунитет и нормальный обмен веществ.

Спасибо за чуткость

Недавно пришлось побывать на приеме у заместителя главного врача Сланцевской ЦРБ по клинико-экспертной работе Т.А. Барановой в связи с требованиями, которые предъявляются со стороны медицинской экспертизы. Она помогла мне разобраться в запутанной ситуации, не пожалела времени, чтобы мне все толком объяснить. От души хочу поблагодарить Тамару Анатольевну за внимательное и чуткое отношение к инвалидам, желаю ей успехов в профессиональной деятельности.

В.ЧЕРКАШИН,
житель города.

Материалы подготовила С.ШИШКИНА.

УСАДЬБА. ДОМ. ДАЧА

Морозобоины опасны для плодовых деревьев

Чтобы не образовались морозобоины, надо вовремя произвести побелку деревьев. Молодые деревца лучше обмотать синтетической мешковиной (мешки от сахара) либо укрывным материалом.

Однако укрывной материал не уберегает деревья от грызунов.

Не стоит обматывать стволы рубероидом или другим темным материалом. Ведь весной он быстро нагреется на солнце и может пробудиться камбит, а ночью процесс прекратится, если похолодает. Камбит от таких перепадов приведёт к отслаиванию коры.

Для того, чтобы помочь растениям легче перенести заморозки и другие погодные передряги. Надо применять «Экоберин», «Эпин-экстра». Эти препараты защищают растения от различных погодных неприятностей (засухи, заморозки, длительные похолодания).

Кроме того, они помогают растениям адаптироваться к сильному ультрафиолетовому излучению.

Отчего же дерево вишни не плодоносит

Если вы посадили на участке только одно дерево вишни, то, возможно, из-за этого никогда и не получите вишен. Вишня – растение сугубо перекрестноопыляемое, вот почему одну вишню не стоит сажать. Нужен опылитель, и не какой попало, а тот, который подходит для данного сорта. Есть самоопыляемые сорта вишен и слив, как правило, это сорта народной селекции, вот их и сажайте. Есть и культурные сорта самоплодных вишен, но это не значит, что можно посадить только одно дерево вишни – урожай будет мизерный, также как и при отсутствии нужного опылителя. Сажать надо в любом случае не менее двух-трех самоплодных вишен.

Причиной плохого плодоношения могут быть и заморозки, которые убивают ещё не вызревшие цветочные почки. А они у косточковых вызревают только к поздней осени. Либо, наоборот, поздние весенние заморозки, когда у растений уже раскрылись цветки. Иногда весенние заморозки проходят, когда у растений уже образовались молоденькие завязи, так же уязвимы, как и открытые цветки. В регионах, где бывают сильные весенние заморозки, растениям можно помочь, опрыскивая их препаратом «Эпин-экстра». Лучше это сделать до начала заморозков. Подстраховаться же можно, опрыскав вишни ещё по бутонам одним из препаратов, содержащих гормон гиббереллин: «Бутон», «Завязь». Вообще-то гиббереллин вырабатывают листья растений, но его недостаточно для нарастания завязей. Дополнительные дозы гормона начинают выделять растущие семена после оплодотворения. Но, если оно не произошло, то завязи опадают. Внося гормон через листья, вы обманываете растения, и завязи начинают расти даже при отсутствии оплодотворения. Однако сброс завязей бывает не только из-за поздних весенних заморозков, но и от недостатка в почве калия и кальция, необходимых растениям для наращивания косточек. Кроме того, как комикоз и монилиоз также вызывают преждевременное опадание завязей и, как следствие, отсутствие урожая.

ГОТОВИМ ВМЕСТЕ

Салат «Удивление»

Надо: 1/2 белого батона, 2 отварных куска куриного филе, 1 луковица, 1 свежий огурец, 1 пучок салата, 150 г сыра, по 3 ст.ложки оливкового и подсолнечного масел (можно одно из них), 3 зубчика чеснока, 1 ст.ложка 6%-го уксуса, соль.

С батона срезать корочки, мякиш порезать кубиками и обжарить в раст. масле. Куриное филе разобрать на волокна. Лук тонко порезать кольцами, огурец – соломкой. Сделать заправку. Для этого смешать оливковое или подсолнечное масло, уксус, соль и выдавленный через чеснодавилку чеснок. Салат порвать руками на небольшие кусочки. Добавить порезанный огурец, лук, филе, заправку. Перед подачей на стол положить в салат сухарики и посыпать тёртым сыром.

Пирог со свежей сельдью

Надо: 8 картофелин, 2 яйца, 2-3 тушки свежей сельди, 1 луковица, 2-3 столовые ложки растительного масла, полстакана молока, 1 столовая ложка муки.

Картофель чистим и режем ломтиками, укладываем в глубокую сковороду, смазанную жиром. На него кладём очищенную и порезанную кусочками сельдь (филе), мелко порубленный лук, присыпаем мукой и поливаем растительным маслом.

Ставим на маленький огонь и тушим до готовности картофеля, не перемешивая. Молоко и яйца взбиваем и выливаем на готовый картофель с рыбой, слои не перемешиваем.

Ставим в духовку до образования румяной корочки.

Салат «Кура Ряба»

Все ингредиенты можно взять на глаз: отварное филе курицы, консервированный зеленый горошек, свежие шампиньоны, сметана, майонез, кетчуп, молотый красный перец, соль, сахар.

Куриное филе мелко нарежьте, смешайте с горошком, отваренными и измельченными грибами, посолите, перемешайте. Смешайте майонез, сметану и кетчуп со щепоткой соли и сахара. Заправьте соусом мясную массу, поперчите и перемешайте. Разложите в тарталетки, сверху украсьте зеленью и ягодами брусники либо клюквы.

Подавайте к столу, приятного аппетита!

ЗНАКОМИМ С НОВЫМ СОРТОМ

Томат Туземец

Растение штамбовое, куст раскидистый, лист картофельного типа. Плод крупной формы, ярко-малинового цвета, весом до 180 г. Для потребления в свежем виде и консервирования. Выращивается рассадным способом. Рассаду высаживают на постоянное место, когда минует угроза заморозков. Сорт при выращивании в открытом грунте не требует формирования куста. При выращивании в пленочных теплицах формируется в 3-4 стебля с 6-7 кистями. Очень ранний. Обладает высокой устойчивостью к похолоданиям и недостатку солнца. Урожайность 5-6 кг с 1 кв.м.

Огурец Малосольчик FI

Среднеспелый (49-52 дней от всходов до плодоношения) партенокарпический гибрид с букетным заложением завязей (до 4-5 в одном узле). Растение с мощным ростом, слабоветвистое. Рекомендуется для выращивания в пленочных теплицах и в открытом грунте. Плоды цилиндрические, длиной 9-12 см, темно-зеленые, крупнобугорчатые. Прекрасно подойдут для засолки, маринования и употребления в свежем виде. Гибрид устойчив к настоящей мучнистой росе, корневым гнилям, оливковой пятнистости, относительно устойчив к ложной мучнистой росе. Ценятся за высокую урожайность. Оптимальная для прорастания семян температура почвы 26-30^{0}С.

Огурец FI Обжорка

Раннеспелый, партенокарпический гибрид женского типа цветения. Предназначен для выращивания в защищенным и открытом грунте под временными пленочными укрытиями. Зеленец длиной 10-12 см массой 100-110 г гладкий, блестящий, темно-зеленый, без горечи, ароматный. Плоды темно-зеленой окраски, обладают хорошей лежкостью и транспортабельностью. В пазухе листа образуется по 4-5 завязей. Использование плодов универсальное. Гибрид относительно устойчив к основным заболеваниям огурца. Хорошо переносит неблагоприятные условия, резкие перепады температуры и влажности. Урожайность одного растения 5,5-6,5 кг.

Томат Ультраскороспелый

Внимание новинка! Ультраскороспелый сорт сибирской селекции. Предназначен для открытого и защищенного грунта. Созревание плодов наступает на 80-й день. Растение штамбовое, высотой до 50-60 см, формирует несколько кистей по 5-6 плодов в каждой. Плод крупный, округлый, насыщенно-красный, мясистый, очень вкусный, массой до 90 г.

Материалы подготовила В. ГОРДЕЕВА.

ОАО "Цесла": Новогодний подарок коллективу

ОАО "Сланцевский цементный завод "Цесла" - это социально ответственная компания, которая традиционно проявляет заботу о своих сотрудниках. За счет средств компании работники получают немало дополнительных выплат и материальных благ. Так, к примеру, в социальный пакет ОАО "Цесла" в настоящее время включены:

- страхование от несчастных случаев;

- бесплатная развозка работников до места работы и обратно;

- частичная оплата путевок в детские оздоровительные лагеря для детей работников завода;

- оплата путёвки работнику на санаторно-курортное лечение (в зависимости от стажа работы на предприятии);

- различные компенсационные выплаты: по выходу на пенсию, в случае рождения ребенка и многие другие.

В 2011 году руководство компании Heidelbergcement приняло решение расширить социальный пакет - для работников ОАО "Цесла" появилась возможность бесплатно получать горячие обеды в новой заводской столовой, которая была построена на территории завода. Столовая начала работать со 2 января 2012 года, а официальное открытие состоялось 25 января. Символическую красную ленту перерезал генеральный директор акционерного общества "Цесла" **Сильвио ТИДЕ,** занимающий должность первого руководителя ОАО "Цесла" уже 6 лет. Обращаясь к собравшимся работникам завода, он отметил, что руководство компании постоянно держит в поле зрения вопросы, связанные с улучшением условий труда. Новая столовая и возможность для работников питаться бесплатно - это проявление искренней заботы о сотрудниках ОАО "Цесла", которые заслужили такое отношение своим трудом и успешным выполнением производственных заданий.

- Господин Тиде, как родилась идея открытия заводской столовой?

- Эффективность - это обязательное условие каждого бизнеса. Наша компания постоянно стремится модернизировать производство и внедрять новые технологии, повышать производительность труда, снижая при этом производственные затраты. Двигаясь вперед, всегда необходимо помнить и использовать в настоящем бесценный опыт прошлых лет. Так, например, в создании на предприятиях достойных условий труда, много полезного можно почерпнуть из советского периода, когда наличие на предприятии столовой и обеспечение работников регулярным горячим питанием было распространенным явлением. Мы прежде всего стремимся беречь наш главный ресурс - наши квалифицированные кадры, имеющие большой производственный опыт и поддерживающие компанию во всех ее начинаниях.

- Много лет назад была своя столовая и на Сланцевском цементном заводе. Можно ли было использовать это здание?

- Когда мы прорабатывали идею о том, чтобы бесплатно кормить наших сотрудников, были рассмотрены различные варианты реализации данного проекта. В итоге было принято решение построить отдельное модульное здание для столовой на 60 посадочных мест с соблюдением всех требований государственных надзорных органов. Отмечу, что в целом инвестиции в это строительство - от проектирования до приобретения специального оборудования и мебели - составили около 8 миллионов рублей.

...Церемония открытия новой столовой не заняла много времени: ведь на "Цесле" ценят каждую минуту. Праздничную атмосферу подчеркивало нарядное убранство обеденного зала и большой праздничный торт с надписью "Цесла, ХайделбергЦемент".

- Как был определен исполнитель, т.е. тот, кто будет непосредственно занят приготовлением пищи? Какие перед ним были поставлены условия?

- Как и для любых крупных проектов, специалистами нашей компании был проведен тендер. Его выиграло ЗАО "Ареоль", директором которого является **Н.Д.МИХАЙЛОВА.** На тот момент мы уже имели положительный опыт сотрудничества с этой компанией в области организации питания для корпоративных мероприятий и рабочих сессий. Важнейшим условием, которое было поставлено перед руководством ЗАО "Ареоль" - возможность круглосуточного горячего питания для работников завода, ведь у нас непрерывный производственный цикл. Остальные условия касались качества пищи: она должна быть разнообразной, свежей и приготовленной только на основе натуральных продуктов без применения полуфабрикатов. Размер и калорийность порции должны соответствовать потребностям работников физического труда.

- Где питаются офисные работники, сотрудники управления и Вы сами?

- Разумеется, здесь, в этой же столовой.

- Интересно, какие блюда Вы предпочитаете?

- Русская кухня вкусна и разнообразна, и мне она очень нравится. Пельмени, драники, солянка - пожалуй, мои любимые блюда.

- Тогда вопрос к Наталье Дмитриевне Михайловой. Можно ли будет отведать в новой столовой эти деликатесы?

- Солянка уже включена в меню. Пельмени и драники мы делаем на собственной базе, но эти блюда в готовом виде сложны для транспортировки. В столовой ОАО "Цесла" мы только подогреваем и раздаем пищу, а также доставляем к определенному времени горячие обеды в цех "Карьер" и на весовую. Могу сказать, что только за первый месяц работы в меню были включены несколько десятков блюд. Каждый день мы предлагаем на выбор три комплексных обеда, и полностью одинаковых меню еще не было.

- Сможете ли Вы учитывать пожелания работников завода?

- Мы работаем в постоянном контакте с руководством компании, поэтому ни одно замечание не остается без внимания. Просьбы иметь в запасе пакетики и контейнеры, чтобы захватить с собой пирожок или салат, обеспечить ложки размером побольше - выполнять даже приятно. Думаю, что постепенно мы определим вкусы работников предприятия и постараемся их учитывать.

- Каждый сотрудник имеет право на один бесплатный обед. А если кому-то захочется купить дополнительную порцию, это можно будет сделать? Тем более, в меню указаны цены...

- Мы стараемся предусмотреть и такую возможность. Столовая только начала свою работу и каждый день мы делаем новый шаг в сторону улучшения организации питания и обслуживания.

- Какие повара готовят для сотрудников ОАО "Цесла"?

- У нас все повара опытные, квалифицированные. Для работы по этому контракту мы направили поваров Светлану Андреевну и Дарью Белову. Они и готовят обед, и раздают его, так что если будут претензии, узнают об этом сразу же.

- Наталья Дмитриевна, какое значение имеют для ЗАО "Ареоль" партнерские отношения с ОАО "Цесла"?

- Для нас это очень важный контракт, поскольку мы надеемся, что он будет долгосрочным, и наше предприятие также получит дополнительные возможности для развития.

А каково мнение коллектива по поводу нововведения? Об этом рассказала **Татьяна Викторовна ТРИФОНОВА** - на заводе она трудится уже 30 лет, 10 из них в качестве председателя профсоюзной организации ОАО "Цесла":

- Все очень довольны, да и как иначе! Бесплатное горячее питание - на каком предприятии сейчас это найдешь! Все жалуются на кризис, экономят прежде всего на социальных затратах. В таких условиях заботу особенно ценишь. И на качество обедов нареканий не слышала. Пожелания уже есть: например, включать в меню диетические блюда. В конце месяца совместно с отделом персонала проведем опрос в коллективе, чтобы выяснить мнение сотрудников и внести необходимые коррективы. И ведь важен не только сам факт горячего качественного питания, мы же еще и время освободили, которое тратили на приготовление "шабашек".

Микроволновки, чайники, конечно, в каждом цехе есть. Еду, которую приносили с собой, можно было разогреть. Но ведь ели практически не отходя от рабочего места, и это не очень хорошо. Сейчас совсем другое дело. Столовая удобная, обслуживают повара умело, быстро. И помещение очень уютное. Думаю, оно станет не только местом для проведения заводских мероприятий, но и любимым местом встреч и отдыха для сотрудников.

Рекламные конструкции на фасаде вашего дома

Если фасад Вашего дома украшен рекламными конструкциями (вывесками, световыми коробами, настенными панно и т.п.), вы имеете право на участие в процессе согласования их установки в случае, если вы собственник приватизированной квартиры, нежилых помещений в доме.

В соответствии со ст. 36 Жилищного кодекса РФ, собственникам помещений в многоквартирном доме принадлежат на праве общей долевой собственности помещения в данном доме, не являющиеся частями квартир, в том числе, крыши, ограждающие несущие и ненесущие конструкции данного дома, земельный участок, на котором расположен данный дом. Таким образом, и решение о распоряжении имуществом, принадлежащим на праве общей долевой собственности, должно приниматься всеми собственниками.

Приобретая квартиру в жилом доме, Вы приобретаете еще и право на согласование рекламных конструкций на фасаде Вашего дома, в том числе.

В зависимости от способа управления многоквартирным домом, можно определить несколько вариантов участия отдельных собственников в процессе согласования установки рекламных конструкций.

1. Товарищество собственников жилья, самостоятельно ведущее хозяйственную деятельность по обслуживанию дома.

Любое решение о распоряжении общим долевым имуществом должно приниматься собранием собственников жилья, проводимым в соответствии с действующим законодательством, уставом ТСЖ, в том числе, и решение о согласии или несогласии на установку рекламной конструкции, заключении договора с собственником рекламной конструкции, порядке оплаты по данному договору, расходованию денежных средств от размещения рекламы и т.п. Положительное решение по тому или иному вопросу должно подтверждаться соответствующим протоколом собрания, имевшего кворум для принятия того или иного решения.

Председатель ТСЖ (правление ТСЖ, председатель правления ТСЖ) не вправе единолично принимать решения о распоряжении Вашей долей общего имущества, и соответственно, разрешать или не разрешать установку каких-либо рекламных конструкций на фасаде дома, если это право не делегировано ему ранее соответствующе оформленным протоколом собрания собственников жилья.

2. Приватизированная квартира в доме, способ управления которым не выбран.

Отсутствие сформированного способа принятия решений не освобождает владельца рекламной конструкции от получения согласия от собственников данного имущества. В любом случае решения собственников данного долевого имущества должно оформляться соответствующим протоколом и приниматься в рамках действующего законодательства.

3. Управляющая компания.

Заключение договора с управляющей компанией преследует цель возложить обязанности по обслуживанию общего имущества на компетентную организацию. Однако, возлагая эти обязанности, Вы, чаще всего, передаете и права на распоряжение Вашим имуществом. Учитывайте при заключении такого договора, что это Ваше право согласовывать установку рекламы на фасаде Вашего здания и контролировать расход денежных средств от использования Вашего совместного имущества под ее размещение.

Даже если Вы дали и надлежащим образом оформили согласие на присоединение рекламной конструкции к фасаду, крыше Вашего здания, убедитесь в законности установки рекламной конструкции, гарантией которой является только разрешение на ее установку, выданное администрацией Сланцевского муниципального района.

В случае отсутствия разрешения на установку рекламной конструкции, она будет признана самовольной и обязанность по ее демонтажу может быть возложена, в соответствии с действующим законодательством, и на собственника имущества, на котором данная рекламная конструкция установлена, в том числе.

Воспользуйтесь своим правом сделать фасад Вашего дома украшением современного города, а не местом для размещения разноформатных, низкокачественных, несовременных конструкций.

Вы можете самостоятельно демонтировать незаконно установленную на принадлежащем Вам имуществе рекламную конструкцию, не повредив ее и передать владельцу, оформив акт передачи. В этом случае владелец конструкции обязан будет возместить Вам расходы по демонтажу.

Информацию о наличии разрешения на установку той или иной рекламной конструкции Вы можете получить в архитектурно-строительном отделе администрации Сланцевского муниципального района (Почтовый пер. д.3, каб 2, тел. 21635).

Избирательная комиссия Ленинградской области информирует

В период подготовки и проведения выборов Президента Российской Федерации Избирательной комиссией Ленинградской области объявлены следующие конкурсы:
- среди студентов и аспирантов высших учебных заведений Ленинградской области, филиалов других высших учебных заведений, расположенных на территории Ленинградской области, иных высших учебных заведений, имеющих соглашение о сотрудничестве с Избирательной комиссией Ленинградской области, на лучшую работу по вопросам избирательного права и избирательного процесса;
- на лучшую серию фотоматериалов о выборах Президента Российской Федерации;
- среди учителей общеобразовательных школ Ленинградской области на лучшую работу по формированию правовой культуры школьников – будущих участников избирательного процесса в период подготовки и проведения выборов Президента Российской Федерации;
- конкурс творческих работ учащейся и студенческой молодежи Ленинградской области на тему: «Что я жду от выборов Президента России?».

С подробной информацией об участии в данных конкурсах можно ознакомиться на официальном сайте Леноблизбиркома: ***http://www.leningrad-reg.izbirkom.ru*** (подраздел “Конкурсы” раздела “Правовая культура”), а также по телефону 8(812)492-96-34.

Председатель
Избирательной комиссии
Ленинградской области В.П. Журавлёв.

На реализацию полномочий в сфере охраны здоровья граждан необходимы средства

1 февраля на совместном заседании постоянных комиссий по здравоохранению и социальной политике, по бюджету и налогам и по государственному, административно-территориальному устройству и местному самоуправлению депутаты обсудили ход реализации областного закона «О наделении органов местного самоуправления муниципальных образований Ленобласти отдельными государственными полномочиями Ленобласти в сфере охраны здоровья граждан» и признали его неудовлетворительным. В обсуждении также приняли участие представители муниципальных образований, медицинских учреждений, комитетов областной администрации и прокуратуры области.

Поводом для подробного обсуждения закона стали обращения муниципальных образований области и учреждений здравоохранения, в которых поднимается проблема организации и финансирования некоторых видов медицинской помощи в лечебных учреждениях районов. В соответствии с вышеуказанным 114-м областным законом, который был принят в конце декабря прошлого года, органы местного самоуправления муниципалитетов наделены отдельными государственными полномочиями по организации оказания населению некоторых видов медицинской помощи. Полномочия должны осуществляться за счет субвенций из областного бюджета.

При этом было отмечено, что три вида медицинской помощи – первичная медико-санитарная, скорая и специализированная – в рамках «однонального финансирования» осуществляются за счет средств областного фонда обязательного медицинского страхования.

Остается нерешенным вопрос с финансированием первичной медико-санитарной помощи по заболеваниям ВИЧ-инфекцией и СПИДом, медпомощи, оказываемой незастрахованным гражданам и паллиативной помощи. Средства на эти цели в бюджете не заложены. Паллиативная медпомощь (неизлечимо больным) как таковая в муниципалитетах не оказывается. На данный момент осуществляется лишь помощь на койках сестринского ухода гражданам, которые не могут передвигаться, обслуживать себя и дожидаются места в домах-интернатах. Причем, срок этого пребывания может колебаться от нескольких дней до нескольких месяцев. По словам депутата Д.Ворновских («Единая Россия»), в Кингисеппском районе таких коек около 80, а люди там могут находиться и до 3-х лет. Услуга эта частично платная: за счет бюджетных средств финансировалась заработная плата персонала и коммунальные расходы, остальное – за счет средств граждан.

Поэтому, считают представители муниципальных образований, паллиативную помощь и помощь, которая оказывается на койках сестринского ухода, нельзя считать одним видом медицинских услуг. Кроме того, на оказание паллиативной помощи требуется почти в два раза больше средств.

Однако присутствующий на заседании заместитель председателя областного комитета по здравоохранению П.Рязанов уточнил, что изначально эти два вида помощи были взаимосвязаны, поэтому сейчас их нужно привести в соответствие. Депутаты-«единороссы» Т.Павлова и Д.Ворновских указали на необходимость сохранения коек сестринского ухода. В ходе бурного обсуждения от депутатов прозвучало много вопросов и к областному комитету финансов: почему для осуществления вышеуказанных полномочий не заложены средства в областном бюджете на 2012 год, какая для этого требуется сумма и др.

Первый заместитель председателя комитета финансов Е.Гресь согласилась с депутатами, что необходимо внести изменения в областной бюджет и предусмотреть соответствующее финансирование, которое, по предварительным расчетам, составляет порядка 282 млн.руб. Председатель парламента А.Худилайнен («Единая Россия»), в свою очередь, предложил комитету финансов эту цифру уточнить и найти источник финансирования.

Итоги дебатов подвел председатель постоянной комиссии по здравоохранению и социальной политике Александр Петров («Единая Россия»). Решением трех комиссий Губернатору области было рекомендовано: в течение недели определиться с финансированием и источником финансирования вышеуказанных полномочий и внести предложения для корректировки областного бюджета.

Ольга Матвеева,
пресс-служба ЗакСаЛО.

СОВЕТ ДЕПУТАТОВ МУНИЦИПАЛЬНОГО ОБРАЗОВАНИЯ
СЛАНЦЕВСКИЙ МУНИЦИПАЛЬНЫЙ РАЙОН ЛЕНИНГРАДСКОЙ ОБЛАСТИ
Р Е Ш Е Н И Е от 25.01.2012 № 311-рсд

Об утверждении прейскуранта цен на платные медицинские услуги, оказываемые муниципальным учреждением здравоохранения Сланцевская центральная районная больница населению, организациям и прочим потребителям

В соответствии со ст. 17 Федерального закона от 06.10.2003 № 131-ФЗ "Об общих принципах организации местного самоуправления в Российской Федерации" и на основании решения тарифной комиссии муниципального образования Сланцевский муниципальный район от 12.01.2012 совет депутатов муниципального образования Сланцевский муниципальный район Ленинградской области РЕШИЛ:

1. Утвердить и ввести в действие прейскурант цен на платные медицинские услуги, оказываемые муниципальным учреждением здравоохранения Сланцевская центральная районная больница согласно приложению.

2. Признать утратившими силу решения совета депутатов муниципального образования Сланцевский муниципальный район Ленинградской области:
- от 24.11.2010 № 166-рсд "Об утверждении прейскуранта цен на платные медицинские услуги, оказываемые муниципальным учреждением здравоохранения Сланцевская центральная районная больница населению, организациям и прочим потребителям";
- от 25.05.2011 № 239-рсд "О внесении изменений в прейскурант цен на платные медицинские услуги, оказываемые муниципальным учреждением здравоохранения Сланцевская центральная районная больница населению, организациям и прочим потребителям", утвержденный решением совета депутатов Сланцевского муниципального района от 24.11.2010 № 166-рсд";
- от 31.08.2011 № 255-рсд "О внесении изменений в прейскурант цен на платные медицинские услуги, оказываемые муниципальным учреждением здравоохранения Сланцевская центральная районная больница населению, организациям и прочим потребителям", утвержденный решением совета депутатов Сланцевского муниципального района от 24.11.2010 № 166-рсд".

3. Решение вступает в силу на следующий день после дня его опубликования в газете "Знамя труда".

4. Контроль за исполнением решения возложить на постоянную комиссию совета депутатов по бюджету налогам и тарифам.

Глава муниципального образования П.П.ШЕРЕНКОВ.

УТВЕРЖДЕН решением совета
депутатов муниципального образования
Сланцевский муниципальный район
Ленинградской области от 25.01.2012 № 311-рсд

П Р Е Й С К У Р А Н Т на платные медицинские услуги, оказываемые муниципальным учреждением здравоохранения Сланцевская центральная районная больница

Наименование услуги	Единица измерения	Прием специалиста оказание услуги	Медицинские осмотры		
			Для населения, муниципальных учреждений, по направлению от муниципальных учреждений		Для организаций и ИП, по направлению от организаций и ИП
		Цена, руб.	Цена для предварительных и периодических осмотров руб.	Цена для водительских осмотров руб.	Цена для периодических осмотров руб.
УСЛУГИ ВЗРОСЛОЙ ПОЛИКЛИНИКИ					
Прием врача-офтальмолога	посещ.	130	107	102	126
Прием врача-офтальмолога (совмещен.для м/о)	посещ.		53	51	63
Прием врача-отоларинголога	посещ.	130	107	102	126
Прием врача-отоларинголога (совмещен.для м/о)	посещ.		53	51	63
Прием врача-хирурга	посещ.	103	102	98	121
Прием врача- хирурга (совмещен.для м/о)	посещ.		51	49	60
Прием врача-травматолога	посещ.	103	102	98	121
Прием врача- невролога, врача-онколога, врача-эндокринолога, врача-акушер-гинеколога	посещ.	154	144	138	171
Прием врача- невролога, врача-онколога, врача-эндокринолога, врача-акушер-гинеколога (совмещенный для м/о)	посещ.		72	69	85
Прием врача-уролога	посещ.	130	107		126
Прием врача- уролога (совмещен.для м/о)	посещ.		53		63
Прием врача-кардиолога	посещ.	192			
Прием врача инфекциониста, врача-фтизиатра, врача-фтизиатра детского (для получения медицинской справки)	посещ.	80	80	80	100
Прием врача -терапевта участкового	посещ.	137			
Прием врача- дерматовенеролога без анализов	посещ.	108	97		115
Прием врача дерматовенеролога без анализов (совмещенный прием)	посещ.		49		58
Прием врача-дерматовенеролога с анализами (2 посещения + лабораторные исследования)	посещ.	332	310		372
Прием врача дерматовенеролога (в анонимном кабинете)					
без анализов	посещ.	291			
2 посещения с анализами	посещ.	698			
Прием врача- психиатра	посещ.		97	92	114
Прием врача-психиатра (на совмещ.приеме для м/о)	посещ.		48	46	57
Прием врача-офтальмолога (для подбора очков)	посещ.	204			
Тонометрия глаза (по Маклакову)	процед.	63	63	63	78
Прием врача-офтальмолога (для исследования полей зрения)	посещ.	61	61	61	75
Биомикроскопия переднего отрезка глаза	посещ.		159		188
Скиаскопия	посещ.		53		63
Рефрактометрия	посещ.		85		100
Определение объема аккомодации	посещ.		64		75
Тональная аудиометрия	процед.	87	87		108
Прием врача-хирурга (для проведения динамометрии)	посещ.	39	39		49
Прием врача-отоларинголога (для исследования вестибулярного аппарата)	посещ.	61	61	61	75
Оказание акушерско-гинекологической доврачебной помощи (в смотровом кабинете)	посещ.	54	54		67
Оказание доврачебной медицинской помощи	1 час	310			
Прием врача-невролога (для определения вибрационной чувствительности)	посещ.	73	73		91
Манипуляция по проведению блокады (с применением новокаина)	манип.	137			
Лечение в дневном стационаре поликлиники	п/день	299			
Проведение манипуляций в процедурном кабинете (забор крови,внутривенная и внутримышечная инъекции,прививка) без стоимости лекарств	процед.	56	56	56	70

Продолжение на стр. 21.

Начало на стр. 19.

Прием врача-терапевта, хирурга, акушер-гинеколога, травматолога, уролога, кардиолога, отоларинголога, офтальмолога, психиатра, дерматовенеролога,невролога, эндокринолога (для получения медицинской справки)	посещ.	80	80	80	100
Прием врача-терапевта, врача-хирурга, акушер-гинеколога, травматолога, уролога, кардиолога, отоларинголога, офтальмолога, психиатра, дерматовенеролога, невролога, эндокринолога (для получения медицинской справки повторной, внесения изменений в медицинскую справку по вине пациентов)	посещ.	37			
Прием врача-терапевта (для мед.осмотров) кроме медицинского освидетельствования водителей транспортных средств	посещ.		114		134
Прием врача- терапевта (по медицинскому освидетельствованию водителей транспортных средств)	посещ.			134	151
Прием врача-терапевта (председателя КЭК для заключения по экспертизе на право владения оружием)	посещ.		72		85
Экспертная медицинская деятельность					
Экспертиза на право владения оружием (без справки психиатра)	м/о		293		345
Экспертиза состояния здоровья врачом-дерматовенерологом с анализами	м/осмотр	332	310		372
Экспертная медицинская деятельность с выездом на предприятия					
Прием врача- терапевта (по медицинскому освидетельствованию водителей транспортных средств) с выездом на предприятие	посещ.			161	199
Прием врача-терапевта,хирурга,акушера-гинеколога,травматолога,уролога,кардиолога, отоларинголога,офтальмолога,психиатра, дерматовенеролога,эндокринолога,невролога по экспертизе на проф.пригодность (с выездом на предприятие)	посещ.		135	135	160
Прием врача-отоларинголога (для исследования вестибулярного аппарата) с выездом на предприятие	посещ.		111	111	142
Проведение предрейсовых осмотров водителей автотранспортных средств (на базе ЦРБ,ССП, предприятия)	осмотр		57		63
Прием врача-хирурга ,акушера-гинеколога, травматолога,уролога,кардиолога, отоларинголога,офтальмолога,психиатра, дерматовенеролога.эндокринолога,невролога, (на дому)	посещ.	269			
Прием врача-терапевта (для прививки) без стоимости вакцины	посещ.	105			130
Прием врача-терапевта участкового (на дому)	посещ.	189			
Оказание медицинской помощи участковой медицинской сестрой на дому, инъекция на дому без стоимости лекарств	выз.	92			
Гирудотерапия (приложение 3/9)	ед-ца	209			
ЛАБОРАТОРНО-ДИАГНОСТИЧЕСКИЕ СЛУЖБЫ					
Лаборатория (приложение 3/1)	ед-ца	3	3	3	3
Физиотерапия (приложение 3/2)	ед-ца	39			
Массаж классический (приложение 3/2)	ед-ца	68			
Функциональная диагностика (приложение 3/3)	ед-ца	85	85	85	105
Реоэнцефалография	процед.	253			
Реовазография	процед.	205			
Эндоскопическое исследование	исслед.	405			
Фиброколоноскопия под общей анестезией	процед.	2610			
Ультразвуковая диагностика (приложение 3/4)	ед-ца	106	106		132
Флюорографическое исследование (приложение 3/7)	ед-ца	90	90	90	120
Рентген исследование (приложение 3/7)	ед-ца	130	130		170
Забор анализа на энтеробиоз	процед.	28	28		34
УСЛУГИ ДЕТСКОЙ ПОЛИКЛИНИКИ					
Прием врача- педиатра участкового	посещ.	137			
Прием врача -отоларинголога детского	посещ.	130	107		
Прием врача -хирурга детского	посещ.	103	102		
Прием врача -офтальмолога детского	посещ.	130	107		
Прием врача -невролога детского, врача- эндокринолога детского	посещ.	192			
Проведение манипуляций в процедурном кабинете (забор крови,внутривенная и внутримышечная инъекции,прививка) без стоимости лекарств	процед	56	56		
Прием врача-педиатра, врача-хирурга детского, врача-кардиолога детского, врача-отоларинголога детского, врача-офтальмолога детского, врача-невролога детского, врача-эндокринолога детского (для получения медицинской справки)	посещ.	80	80		
Прием врача-хирурга детского, врача-кардиолога детского, врача-отоларинголога детского, врача-офтальмолога детского, врача- невролога детского, врача-эндокринолога детского (на дому)	посещ.	269			
Прием врача-педиатра участкового (на дому)	посещ.	189			
Оказание медицинской помощи участковой медицинской сестрой (инъекция на дому) без стоимости лекарств	инъекц.	92			
Забор анализа на энтеробиоз	процед.	28	28		
УСЛУГИ ЖЕНСКОЙ КОНСУЛЬТАЦИИ					
Прием врача -акушер-гинеколога	посещ.	154	144		
Введение или удаление ВМС (без стоимости ВМС)	процед.	242			
Диатермоэксцизия	процед.	508			
Кольпоскопия	процед.	177			
Биопсия шейки матки	процед	461			
Прием врача -акушер-гинеколога (для проведения исследования ЦУГ эндометра)	посещ.	278			
Миниаборт при сроках беременности до 6 недель без анализов	процед.	675			
с анализами	процед.	830			
Прием врача -акушер-гинеколога (для получения медицинской справки)	посещ.	80	80		
Прием врача -акушер-гинеколога (на дому)	посещ.	269			

УСЛУГИ СТОМАТОЛОГИИ И ЗУБОПРОТЕЗИРОВАНИЯ					
Услуги платного стоматологического кабинета с анестезией (приложение 3/5)	единиц.	184			
Услуги платного стоматологического кабинета без анестезии (приложение 3/5)	единиц.	171			
Стоматология ортопедическая (зубопротезирование платное) (прилож.3/6)	единиц.	886			
Стоматология ортопедическая (зубопротезирование бесплатное для льготных слоев населения) (прилож.3/8)	единиц.	512			
Стоматология ортопедическая (напыление)	единиц.	170			
Дентальное исследование (прил.3/7)	ед-ца	90			
УСЛУГИ СТАЦИОНАРА					
Выскабливание матки для прерывания беременности до 12 недель (с наркозом)	процед.	2376			
Лечение абстинентного и др.синдромов в реанимации (без стоимости лабораторно-дагностических услуг)	1 к/д	2289			
Лечение абстинентного и др.синдромов в неврологическом отделении (без стоимости лабораторно-дагностических услуг)	1 к/д	1125			
Лечение в реанимационном отделении от передозировки лекарственных средств (без стоимости лабораторно-диагностических услуг)	1 к/д	7742			
Лазерное облучение крови в реанимации (УФО крови)	сеанс	240			
Перевязка при нарушениях кожных покровов в перевязочных кабинетах отделений стационара (без стоимости лекарств)	перев.	221			
Консультация врача в стационаре	конс.	201			
Проведение манипуляций в приемном покое (забор крови,внутривенная и внутримышечная инъекции,прививка) без стоимости лекарств	инъекц	56			
Экспертиза алкогольного опьянения (в приемном покое без лабораторного исследования крови)	процедура	572			
Стационарная медицинская помощь в специализированных отделениях (без стоимости лабораторно-диагностических услуг)					
-хирургическое отделение	к/день	938			
-травматологическое отделение	к/день	1030			
-урологическое отделение	к/день	1098			
-гинекологическое отделение	к/день	1295			
-терапевтическое отделение (для лечения больных с кардиологическими заболеваниями)	к/день	1094			
-родильное отделение	к/день	2165			
-инфекционное отделение	к/день	1324			
-детское отделение	к/день	1079			
-неврологическое отделение	к/день	958			
-терапевтическое отделение	к/день	908			
-реанимационное отделение	к/день	4315			
-отделение дневного пребывания	к/день	462			
-операционное отделение	2 часа	4447			
Услуги на койках сестринского ухода	к/день	800			
Лечение в лечебно-диагностической палате на базе гинекологичекого отделения (повышенной комфортности)	к/день	2661			
Прием врача-уролога (по замене катетеров при стоме мочевого пузыря)	процед	253			
Проведение манипуляций в приемном покое (очистительная клизма)	процед	117			
Проведение манипуляций в приемном покое (измерение артериального давления)	процед	60			
Экстракорпоральное очищение крови (лечебный плазмоферез)	прием	1375			
Дезкамерная обработка материала	стерил.				107
УСЛУГИ ОТДЕЛЕНИЯ СКОРОЙ МЕДИЦИНСКОЙ ПОМОЩИ					
Медицинское сопровождение при транспортировке больного (услуги скорой помощи с бригадой)	час	679			
Проведение предрейсовых осмотров водителей автотранспортных средств (на базе отделения СМП)	осмотр		57		63

АДМИНИСТРАЦИЯ МУНИЦИПАЛЬНОГО ОБРАЗОВАНИЯ
СЛАНЦЕВСКИЙ МУНИЦИПАЛЬНЫЙ РАЙОН ЛЕНИНГРАДСКОЙ ОБЛАСТИ

ПОСТАНОВЛЕНИЕ от 27.01.2012 № 102-п
О мерах по обеспечению безопасности населения на водных объектах находящихся на территории Сланцевского муниципального района в зимне-весенний период 2011-2012 годов

В соответствии с Федеральным законом от 06.10.2003 № 131-ФЗ "Об общих принципах организации местного самоуправления в Российской Федерации", постановления Правительства Ленинградской от 29.12.2007 № 352 "Об утверждении правил охраны жизни людей на водных объектах Ленинградской области", распоряжением Правительства Ленинградской области от 16.12.2011 № 736-р "О запрете выхода граждан на ледовое покрытие водных объектов Ленинградской области", в целях обеспечения безопасности населения на водных объектах, расположенных в границах муниципального образования Сланцевский муниципальный район Ленинградской области, администрация Сланцев-ского муниципального района постановляет:

1. Запретить, с момента опубликования данного постановления, выход граждан на ледовое покрытие водных объектов, расположенных на территории Сланцевского муниципального района, в период его становления (разрушения), при выходе на которое возникает угроза жизни и здоровью.

2. Рекомендовать главам администраций поселений Сланцевского муниципального района установить и довести до жителей поселений перечень водных объектов и мест на них, при выходе на которые возникает угроза жизни и здоровью граждан, расположенных на территории поселений с учетом местных условий.

3. Рекомендовать начальнику ОМВД России по Сланцевскому району (Миняйлов С.Ю.), совместно со Сланцевским участком Центра ГИМС МЧС России по Ленинградской области (Завадский К.Е.). принять меры по пресечению правонарушений, предусмотренных статьей 7.7 областного закона от 02.07.2003 № 47-оз "Об административных правонарушениях".

4. Первому заместителю председателя КЧС и ПБ Сланцевского района - заместителю главы администрации Сланцевского муниципального района (Камышев В.Н.) обеспечить координацию действий территориальных звеньев поселений Сланцевского районного звена РСЧС и готовность сил и средств при возникновении чрезвычайных ситуаций на водоемах Сланцевского муниципального района.

5. Опубликовать данное постановление в газете "Знамя труда" и разместить на официальном сайте администрации Сланцевского муниципального района.

6. Признать утратившим силу постановление администрации Сланцев-ского муниципального района от 20.12.2011 № 1620-п "О мерах по обеспе-чению безопасности населения на реках и водоемах Сланцевского муници-пального района в осенне-зимний период 2011-2012 годов".

7. Контроль за исполнением постановления возложить на заместителя главы администрации Сланцевского муниципального района Камышева В.Н.

Глава администрации
муниципального образования С.Н. КУЗЬМИН.

Начало на стр. 19.

Прием врача-терапевта, хирурга, акушер-гинеколога, травматолога, уролога, кардиолога, отоларинголога, офтальмолога, психиатра, дерматовенеролога,невролога, эндокринолога (для получения медицинской справки)	посещ.	80	80	80	100
Прием врача-терапевта, врача-хирурга, акушер-гинеколога, травматолога, уролога, кардиолога, отоларинголога, офтальмолога, психиатра, дерматовенеролога, невролога, эндокринолога (для получения медицинской справки повторной, внесения изменений в медицинскую справку по вине пациентов)	посещ.	37			
Прием врача-терапевта (для мед.осмотров) кроме медицинского освидетельствования водителей транспортных средств	посещ.		114		134
Прием врача- терапевта (по медицинскому освидетельствованию водителей транспортных средств)	посещ.			134	151
Прием врача-терапевта (председателя КЭК для заключения по экспертизе на право владения оружием)	посещ.		72		85
Экспертная медицинская деятельность					
Экспертиза на право владения оружием (без справки психиатра)	м/о		293		345
Экспертиза состояния здоровья врачом-дерматовенерологом с анализами	м/осмотр	332	310		372
Экспертная медицинская деятельность с выездом на предприятия					
Прием врача- терапевта (по медицинскому освидетельствованию водителей транспортных средств) с выездом на предприятие	посещ.			161	199
Прием врача-терапевта,хирурга,акушера-гинеколога,травматолога,уролога,кардиолога, отоларинголога,офтальмолога,психиатра, дерматовенеролога,эндокринолога,невролога по экспертизе на проф.пригодность (с выездом на предприятие)	посещ.		135	135	160
Прием врача-отоларинголога (для исследования вестибулярного аппарата) с выездом на предприятие	посещ.		111	111	142
Проведение предрейсовых осмотров водителей автотранспортных средств (на базе ЦРБ,ССП, предприятия)	осмотр		57		63
Прием врача-хирурга ,акушера-гинеколога, травматолога,уролога,кардиолога, отоларинголога,офтальмолога,психиатра, дерматовенеролога.эндокринолога,невролога, (на дому)	посещ.	269			
Прием врача-терапевта (для прививки) без стоимости вакцины	посещ.	105			130
Прием врача-терапевта участкового (на дому)	посещ.	189			
Оказание медицинской помощи участковой медицинской сестрой на дому, инъекция на дому без стоимости лекарств	выз.	92			
Гирудотерапия (приложение 3/9)	ед-ца	209			
ЛАБОРАТОРНО-ДИАГНОСТИЧЕСКИЕ СЛУЖБЫ					
Лаборатория (приложение 3/1)	ед-ца	3	3	3	3
Физиотерапия (приложение 3/2)	ед-ца	39			
Массаж классический (приложение 3/2)	ед-ца	68			
Функциональная диагностика (приложение 3/3)	ед-ца	85	85	85	105
Реоэнцефалография	процед.	253			
Реовазография	процед.	205			
Эндоскопическое исследование	исслед.	405			
Фиброколоноскопия под общей анестезией	процед.	2610			
Ультразвуковая диагностика (приложение 3/4)	ед-ца	106	106		132
Флюорографическое исследование (приложение 3/7)	ед-ца	90	90	90	120
Рентген исследование (приложение 3/7)	ед-ца	130	130		170
Забор анализа на энтеробиоз	процед.	28	28		34
УСЛУГИ ДЕТСКОЙ ПОЛИКЛИНИКИ					
Прием врача- педиатра участкового	посещ.	137			
Прием врача -отоларинголога детского	посещ.	130	107		
Прием врача -хирурга детского	посещ.	103	102		
Прием врача -офтальмолога детского	посещ.	130	107		
Прием врача -невролога детского, врача- эндокринолога детского	посещ.	192			
Проведение манипуляций в процедурном кабинете (забор крови,внутривенная и внутримышечная инъекции,прививка) без стоимости лекарств	процед	56	56		
Прием врача-педиатра, врача-хирурга детского, врача-кардиолога детского, врача-отоларинголога детского, врача-офтальмолога детского, врача-невролога детского, врача-эндокринолога детского (для получения медицинской справки)	посещ.	80	80		
Прием врача-хирурга детского, врача-кардиолога детского, врача-отоларинголога детского, врача-офтальмолога детского, врача- невролога детского, врача-эндокринолога детского (на дому)	посещ.	269			
Прием врача-педиатра участкового (на дому)	посещ.	189			
Оказание медицинской помощи участковой медицинской сестрой (инъекция на дому) без стоимости лекарств	инъекц.	92			
Забор анализа на энтеробиоз	процед.	28	28		
УСЛУГИ ЖЕНСКОЙ КОНСУЛЬТАЦИИ					
Прием врача -акушер-гинеколога	посещ.	154	144		
Введение или удаление ВМС (без стоимости ВМС)	процед.	242			
Диатермоэксцизия	процед.	508			
Кольпоскопия	процед.	177			
Биопсия шейки матки	процед	461			
Прием врача -акушер-гинеколога (для проведения исследования ЦУГ эндометра)	посещ.	278			
Миниаборт при сроках беременности до 6 недель без анализов	процед.	675			
с анализами	процед.	830			
Прием врача -акушер-гинеколога (для получения медицинской справки)	посещ.	80	80		
Прием врача -акушер-гинеколога (на дому)	посещ.	269			

УСЛУГИ СТОМАТОЛОГИИ И ЗУБОПРОТЕЗИРОВАНИЯ					
Услуги платного стоматологического кабинета с анестезией (приложение 3/5)	единиц.	184			
Услуги платного стоматологического кабинета без анестезии (приложение 3/5)	единиц.	171			
Стоматология ортопедическая (зубопротезирование платное) (прилож.3/6)	единиц.	886			
Стоматология ортопедическая (зубопротезирование бесплатное для льготных слоев населения) (прилож.3/8)	единиц.	512			
Стоматология ортопедическая (напыление)	единиц.	170			
Дентальное исследование (прил.3/7)	ед-ца	90			
УСЛУГИ СТАЦИОНАРА					
Выскабливание матки для прерывания беременности до 12 недель (с наркозом)	процед.	2376			
Лечение абстинентного и др.синдромов в реанимации (без стоимости лабораторно-дагностических услуг)	1 к/д	2289			
Лечение абстинентного и др.синдромов в неврологическом отделении (без стоимости лабораторно-дагностических услуг)	1 к/д	1125			
Лечение в реанимационном отделении от передозировки лекарственных средств (без стоимости лабораторно-диагностических услуг)	1 к/д	7742			
Лазерное облучение крови в реанимации (УФО крови)	сеанс	240			
Перевязка при нарушениях кожных покровов в перевязочных кабинетах отделений стационара (без стоимости лекарств)	перев.	221			
Консультация врача в стационаре	конс.	201			
Проведение манипуляций в приемном покое (забор крови,внутривенная и внутримышечная инъекции,прививка) без стоимости лекарств	инъекц	56			
Экспертиза алкогольного опьянения (в приемном покое без лабораторного исследования крови)	процедура	572			
Стационарная медицинская помощь в специализированных отделениях (без стоимости лабораторно-диагностических услуг)					
-хирургическое отделение	к/день	938			
-травматологическое отделение	к/день	1030			
-урологическое отделение	к/день	1098			
-гинекологическое отделение	к/день	1295			
-терапевтическое отделение (для лечения больных с кардиологическими заболеваниями)	к/день	1094			
-родильное отделение	к/день	2165			
-инфекционное отделение	к/день	1324			
-детское отделение	к/день	1079			
-неврологическое отделение	к/день	958			
-терапевтическое отделение	к/день	908			
-реанимационное отделение	к/день	4315			
-отделение дневного пребывания	к/день	462			
-операционное отделение	2 часа	4447			
Услуги на койках сестринского ухода	к/день	800			
Лечение в лечебно-диагностической палате на базе гинекологичекого отделения (повышенной комфортности)	к/день	2661			
Прием врача-уролога (по замене катетеров при стоме мочевого пузыря)	процед	253			
Проведение манипуляций в приемном покое (очистительная клизма)	процед	117			
Проведение манипуляций в приемном покое (измерение артериального давления)	процед	60			
Экстракорпоральное очищение крови (лечебный плазмоферез)	прием	1375			
Дезкамерная обработка материала	стерил.				107
УСЛУГИ ОТДЕЛЕНИЯ СКОРОЙ МЕДИЦИНСКОЙ ПОМОЩИ					
Медицинское сопровождение при транспортировке больного (услуги скорой помощи с бригадой)	час	679			
Проведение предрейсовых осмотров водителей автотранспортных средств (на базе отделения СМП)	осмотр		57		63

АДМИНИСТРАЦИЯ МУНИЦИПАЛЬНОГО ОБРАЗОВАНИЯ
СЛАНЦЕВСКИЙ МУНИЦИПАЛЬНЫЙ РАЙОН ЛЕНИНГРАДСКОЙ ОБЛАСТИ

ПОСТАНОВЛЕНИЕ от 27.01.2012 № 102-п
О мерах по обеспечению безопасности населения на водных объектах находящихся на территории Сланцевского муниципального района в зимне-весенний период 2011-2012 годов

В соответствии с Федеральным законом от 06.10.2003 № 131-ФЗ "Об общих принципах организации местного самоуправления в Российской Федерации", постановления Правительства Ленинградской от 29.12.2007 № 352 "Об утверждении правил охраны жизни людей на водных объектах Ленинградской области", распоряжением Правительства Ленинградской области от 16.12.2011 № 736-р "О запрете выхода граждан на ледовое покрытие водных объектов Ленинградской области", в целях обеспечения безопасности населения на водных объектах, расположенных в границах муниципального образования Сланцевский муниципальный район Ленинградской области, администрация Сланцев-ского муниципального района постановляет:

1. Запретить, с момента опубликования данного постановления, выход граждан на ледовое покрытие водных объектов, расположенных на территории Сланцевского муниципального района, в период его становления (разрушения), при выходе на которое возникает угроза жизни и здоровью.

2. Рекомендовать главам администраций поселений Сланцевского муниципального района установить и довести до жителей поселений перечень водных объектов и мест на них, при выходе на которые возникает угроза жизни и здоровью граждан, расположенных на территории поселений с учетом местных условий.

3. Рекомендовать начальнику ОМВД России по Сланцевскому району (Миняйлов С.Ю.), совместно со Сланцевским участком Центра ГИМС МЧС России по Ленинградской области (Завадский К.Е.). принять меры по пресечению правонарушений, предусмотренных статьей 7.7 областного закона от 02.07.2003 № 47-оз "Об административных правонарушениях".

4. Первому заместителю председателя КЧС и ПБ Сланцевского района - заместителю главы администрации Сланцевского муниципального района (Камышев В.Н.) обеспечить координацию действий территориальных звеньев поселений Сланцевского районного звена РСЧС и готовность сил и средств при возникновении чрезвычайных ситуаций на водоемах Сланцевского муниципального района.

5. Опубликовать данное постановление в газете "Знамя труда" и разместить на официальном сайте администрации Сланцевского муниципального района.

6. Признать утратившим силу постановление администрации Сланцев-ского муниципального района от 20.12.2011 № 1620-п "О мерах по обеспе-чению безопасности населения на реках и водоемах Сланцевского муници-пального района в осенне-зимний период 2011-2012 годов".

7. Контроль за исполнением постановления возложить на заместителя главы администрации Сланцевского муниципального района Камышева В.Н.

Глава администрации
муниципального образования С.Н. КУЗЬМИН.

Ольгу Дмитриевну БОГДАНОВУ

Поздравляем с юбилеем!
Пусть будет жизнь полна событий,
И пусть приносит юбилей
Побольше планов и открытий,
Чудес, надежд, счастливых дней!
В семье – любви и уваженья!
В карьере – сказочных побед!
Здоровья крепкого, терпенья,
Тепла, достатка, долгих лет!

Коллектив магазина «Родник».

Ольгу Дмитриевну БОГДАНОВУ

Поздравляю с юбилеем!
Пусть будет много в юбилей
Улыбок и воспоминаний,
И станет на душе светлей
От добрых слов и пожеланий!
И пусть сегодня окружают
Любовь родных, тепло друзей!
И этот светлый праздник станет
Одним из самых лучших дней!

Надежда.

Альбину Ивановну ЗУБОВУ

Поздравляем с юбилеем!
Желаем забыть про болезни, невзгоды,
Здоровою быть еще долгие годы,
Чтоб радость дарили тебе люди сполна,
Чтоб в сердце царили покой и весна.

С любовью, Андреевы, Фёдоровы.

Косметический ремонт квартир, комнат. Т.8-921-760-25-14.

Реклама в газете
2-36-68

ЛИДЕР ЭНЕРГЕТИКИ САНКТ-ПЕТЕРБУРГА И ЛЕНИНГРАДСКОЙ ОБЛАСТИ
ЛЕНЭНЕРГО
ОСНОВАНО В 1886 ГОДУ

Филиал ОАО «Ленэнерго» - Кингисеппские электрические сети ПРИГЛАШАЕТ НА РАБОТУ:

МАСТЕРА участка распределительных сетей (п.Усть-Луга Кингисеппский район, оплата аренды жилья)

ЭЛЕКТРОМОНТЕРА по эксплуатации распределительных сетей (г.Сланцы, возраст до 45 лет)

Наши преимущества: перспективная работа на крупном развивающемся предприятии, конкурентоспособная заработная плата, социальные гарантии, добровольное медицинское страхование, корпоративная пенсионная программа, возможность обучения и профессионального развития, перспективы карьерного роста

г.Кингисепп, пр.К.Маркса, д.64
Тел.: 2-07-13, 921-402-15-21

Гадание Таро, фэн-шуй-консультации, советы по привлечению любви, денег, удачи. Т.8-931-3438836.

Частный сыск, возврат долгов, з/п и др. Т.8-921-184-58-78.

Опытная бригада строителей выполнит различную работу любыми современными материалами по строительству и ремонту вашего дома, дачи, квартиры, офиса.
Т. 8-911-7485763.

Валерий Сердюков завел аккаунт в Твиттере

Первым сообщением стали впечатления главы региона после церемонии возложения цветов на Пискаревском мемориальном кладбище.

«Принес в день снятия блокады на Пискаревку гвоздики. Удивительно, в этом святом для ленинградцев месте даже птицы хранят минуту молчания», - написал Валерий Сердюков.

Как сообщили в департаменте информационной политики областного правительства, губернатор Ленинградской области намерен и дальше вести свою страничку на Твиттере.

Предполагается, что она будет менее официальной, нежели его блог.

Ознакомится с записями можно пройдя по ссылке:
http://twitter.com/VPSerdukov

Меховые традиции: сезонное снижение цен!

Сезон подходит к концу, а это значит, что цены на шубы снизились! Купив шубу сейчас, вы успеете подготовиться к будущей зиме, а также с шиком и теплом проводить эти холода.

В ассортименте известной выставки «Меховые традиции» более 1000 моделей натуральных шуб из овчины, меха норки, нутрии, королевского рекса. Размерный ряд от 38 до 64. И даже в конце сезона ассортимент выставки полный, а модели — новые и модные!

Качество меховых изделий — главный козырь компании «Меховые традиции». Их шубы для тех, кто знает себе цену и не любит платить дважды. К тому же, купив шубу на выставке, вы не будете переплачивать, как в магазине. Вы не увидите больших скидок, так как у «Меховых традиций» нет безумных наценок, ведь тепло должно быть доступным.

«Меховые традиции» предлагает только качественные изделия производства таких городов, как Вятка (Киров), Москва, Пятигорск, Казань. Качество подтверждают сертификаты и гарантия, специальные защитные фирменные знаки на самих изделиях.

А еще «Меховые традиции» раздают шубы в кредит! Даже без первоначального взноса и переплаты. Кредит предоставляет ОАО «ОТП Банк» (генеральная лицензия № 2766), а переплата уже заплачена за вас в качестве бонуса.

Приходите за качественной шубой 8 февраля в ГДК с 10-19 ч!
«Меховые традиции» - шубы нарасхват!

ПРОГНОЗ ПОГОДЫ

Ленинградская обл.	Время	04/02	05/02	06/02	07/02	08/02	09/02	10/02	11/02
		СБ	ВС	ПН	ВТ	СР	ЧТ	ПТ	СБ
Температура воздуха	день	-18	-13	-14	-8	-7	-7	-7	-6
	ночь	-20	-15	-14	-16	-16	-15	-15	-14
Осадки									
Направление ветра		В	СВ	СВ	СВ	СВ	В	В	В

О чем пишут и передают СМИ

Инфляция в Белоруссии составила 109%

Инфляция в Белоруссии в 2011 году составила рекордную величину почти в 109%, говорится в данных, распространенных Национальным статистическим комитетом республики, сообщает ИТАР-ТАСС.

Индекс потребительских цен на товары и услуги в декабре 2011 года по сравнению с декабрем 2010 года составил 208,7%, при этом индекс цен производителей промышленной продукции — 249,4%, а индекс цен на продовольственные товары — 225%.

Среди продовольственных товаров за последний год более всего — по официальным данным, примерно в 2 — 2,5 раза — подорожали рыбные консервы, фрукты, овощи, сахар, чай, мясо птицы, кондитерские изделия, масло животное и растительное, сыры, яйца, крупы, алкогольные напитки, табак. Ощутимо ударил по кошелькам белорусов и рост цен на непродовольственные товары. В этой группе товаров наиболее заметно подорожали автомобильное топливо, парфюмерно— косметические изделия, синтетические моющие средства, стройматериалы, велосипеды и мотоциклы, ткани. Что касается сферы услуг, то более всего выросла оплата за детские дошкольные учреждения, туристические путевки, билеты на самолеты, а также на поезда и автобусы международного сообщения.

Сложности в экономике Белоруссии начались весной прошлого года, после чего правительство страны неоднократно повышало розничные цены на хлеб, молоко, мясо, сигареты и прочие продукты.

Газета.Ru, 10 янв 2012 г.

Право на отпуск у россиян

В России стала действовать конвенция об отпусках Международной организации труда.

После начала работы этой конвенции право россиян на отпуск никто не сможет отменить, норма закреплена международной конвенцией, которая вступила в силу. Именно ей установлено, что право на отпуск у работника появляется не позднее чем через шесть месяцев после трудоустройства. Отпуск не может быть короче 3-х рабочих недель за год работы и его можно поделить на две части. Кроме этого работодатель обязан предоставить первую половину отпуска не менее чем на две недели. А второй частью отпуска работник сможет распоряжаться как угодно. В том случае если у человека есть неиспользованные отпуска, государство должно дать ему право воспользоваться ими в срок не меньше 18 месяцев. Напомним, что согласно закону отпуск россиянина должен быть не менее 28 дней.

В 2012 году будет ратифицирована еще конвенция, связанная с защитой прав работников, согласно ей если, предприятие находится в стадии банкротства, то в первую очередь оно должно рассчитаться с работниками и вернуть все долги по зарплате, а так же выплатить выходные пособия. А только рассчитываться с остальными кредиторами.

Напомним, что еще в 2011 году стал действовать еще один документ: «Конвенция о предотвращении крупных промышленных аварий». Согласно ее положениям работодатель, эксплуатирующий объекты повышенной опасности, обязан сообщить о них компетентным госорганам и создать системы контроля за факторами повышенного риска, а также готовить доклады по безопасности и отчетов об авариях.

Ксения Бабич
«Труд», 29 декабря 2011 г

Повысилось давление - сходите в церковь

Выявлена связь между молитвами и крепким здоровьем.

Оказалось, что есть чёткая связь между временем, проведённым в церкви, и более низким кровяным давлением у представителей обоих полов, сообщает news-medical.net. Так, чем больше времени там проводил человек, тем больше у него снижалось давление. Это показали исследования ученых Норвежского университета науки и техники, начатых еще в 1984 году. Обследование было проведено дважды — в 1995–1997 и 2006–2008 годах. Тестирование прошли 120 тыс. человек. Такие же результаты были получены в США, но этим выводам не очень верили, потому что там - огромный разброс религиозных предпочтений. И 40% американцев посещают церковь еженедельно. В Норвегии же 90% населения фюльке Нур-Трёнделаг, где проводилось исследование, принадлежит государственной лютеранской церкви. И храм Божий посещают там редко и всего 4 процента населения - в общем, безбожники. Но несмотря на это, результаты оказались одинаковыми по обе стороны океана.

Однако, в мистике ученые не поддаются. Не понятно, что причина чего. Или человек успокаивается, придя в храм. Или атмосфера и божественные песнопения приводят снижают кровяное давление и приводят его в норму. По словам одного из авторов изыскания профессора Йостейна Хольмена, такой показатель, как кровяное давление, был выбран в качестве маркера общего состояния здоровья из-за его удобства. Так, религиозная активность (то есть, большое количество времени, проведенное в церкви) соответствовало лучшему состоянию здоровья. Между тем, ученые не исключают, что у приверженцев иудаизма и ислама будут другие результаты.

Светлана КУЗИНА
«КП», 06.01.2011

Папа Римский призвал спасти общечеловеческие ценности

Папа Римский Бенедикт XVI призвал международное сообщество «установить новые правила, которые бы укрепили общечеловеческие ценности во время кризиса в Европе и США». Об этом сообщает Agence France-Presse. Выдвинул ли глава католической церкви конкретные предложения, не уточняется. Бенедикт XVI отметил, что не может оставаться в стороне от происходящих в мировой экономике явлений. «Кризис должен стать для нас прежде всего стимулом задуматься о человеческом существовании и о важности этических норм», - заявил Папа Римский во время своего выступления в Ватикане. Он добавил, что общечеловеческие ценности должны стоять над законами, регулирующими экономическую жизнь.

В конце октября 2011 года Совет справедливости и мира католической церкви представил свои предложения по выводу еврозоны из «долгового кризиса». Ватикан предложил немедленно начать реформу мировой финансовой системы и учредить единый для всего мира центральный банк, который бы боролся с кризисом. Тогда в совете отмечали, что опасность для государств представляют жестокие настроения, которые растут в обществе из-за экономической нестабильности, а также все более многочисленные акции протеста. Официально финансовые власти ЕС на предложения подчиненных Папы Римского не отреагировали.

Lenta.ru, 10.01.12

Мозг отмирает после 45

Британские ученые установили, что процесс старения человеческого мозга начинается не в 60 лет, как считалось раньше, а уже в 45. К таким выводам пришли специалисты из Университетского колледжа Лондона, сообщает BBC. Исследование проводилось с 1997 по 2007 гг., всего им были охвачены около семи тысяч мужчин и женщин в возрасте от 45 до 70 лет. Их регулярно просили проходить тесты, в которых оценивались память, восприятие речи на слух, способность к чтению и словарный запас. В результате выяснилось, что умственные способности уже в возрасте 45-49 лет снижаются на 3,6%. В дальнейшем этот процесс только прогрессирует. Так, в возрасте от 6 5 до 70 лет умственные способности падают уже на 9,6% у мужчин и на 7,4% у женщин.

Сергей НИКОЛАЕВ
Утро.ру, 07 января 2012 г.

Аренда и заказ спецтехники

Экскаваторы-погрузчики, краны, самосвалы, манипуляторы.

УБОРКА, ПОГРУЗКА И ВЫВОЗ СНЕГА

(заключаем договора с организациями) за наличный и безналичный расчёт.

ДОСТАВКА

щебня, грунта, песка, керамзита, природного камня, торфа и др. в любое, удобное для Вас время суток.

т. 8-921-88-9000-8. т. 8-981-742-62-12.

Весь спектр строительных работ

ООО "БалтСтройГрупп"

1. Строительство зданий, домов.
2. Замена дренажных систем. Водопровод и канализация.
3. Замена и ремонт кровли.
4. Укладка тротуарной плитки и поребриков.
5. Внутренняя отделка помещений.
6. Строительные работы по вашим проектам.
7. Принимаются заявки на весенний период.

Т. 8-921-330-88-00. Т. 8-911-23-000- 77.

СРО –С- 055-26102009

Турагентство «НИКА»- нам 10 ЛЕТ: лучшая гарантия качества!

Честные цены! Надёжные туроператоры! Никаких доплат и комиссий!
1-2 марта – ФИНЛЯНДИЯ - 2500 р. – (выезд из г.Сланцы). Раннее бронирование: Греция, Египет. Санатории Белоруссии по низким ценам. Организация поездок для школ и предприятий. Мультивизы шенген, страховки.

Наш адрес: ул.Кирова, д.19, с 11 до 18 час. без обеда, суббота, воскресенье – выходной.

Наш тел. 22-667

ЦИФРОВОЕ ТЕЛЕВИДЕНИЕ

в Сланцевском районе.
8 бесплатных каналов.
(1 Канал, Россия 1, Россия 2, Россия 24, НТВ, Культура, Питер, Детский).
Самостоятельная установка за 15 мин.
Ул.Грибоедова, д.19а, офис 23.
Т.8-921-3190840, 8-960-2310371.

Предприятию требуются на постоянную работу:

операторы ленточной пилорамы.

Т.8-921-3881023, 8-921-8818967.

ВОРОТА • РЕШЕТКИ
МЕТАЛЛОКОНСТРУКЦИИ
ЗАБОРЫ • КОЗЫРЬКИ

тел. 8 (964) 376-47-84

ООО «Алл-Юнион»

(ул. Ремонтников, д.1)

КУПИТ ДОРОГО **цветной металл.**

Тел.8-965-089-88-38.

Лиц. 47-ЛО № 07370 от 24.10.2011 г.

ТАКСИ

32-777, 8-921-8854803, 8-904-6038503, 8-911-0092373.

ФИРМА "TVIN"

Официальный дилер «Триколор ТВ»

УСТАНОВКА И ПРОДАЖА ЛЮБОГО СПУТНИКОВОГО ОБОРУДОВАНИЯ (Триколор ТВ более 130 каналов, НТВ+, Platforma-HD и др.)

* Рассрочка 10 месяцев.
* Гарантия.
* Ремонт.
* Техническая поддержка и обслуживание.

Отдел продаж: 8-921-319-08-40.
Отдел тех.поддержки: 8-960-231-03-71.
г.Сланцы, ул.Грибоедова, д.19а, 2 эт.

ЭЛЕКТРОМОНТАЖНОЙ ОРГАНИЗАЦИИ

требуются для работы на объекте в г.Сланцы

электромонтажники, электросварщики, монтажники АСУТП и КИПиА, **инженеры-наладчики** АСУТП, **монтажники** системы противопожарной сигнализации.

Тел.8-911-1338505.

АРЕНДА

в торговом центре «Пятёрочка» по ул.Ш.Славы,14 на I и II этажах

сдаются места под торговлю одеждой, радиотоварами, кафе и др.коммерческую деятельность.

Т.8-921-5815375.

ЭВАКУАТОР

С ВЫДВИЖНОЙ ПЛАТФОРМОЙ.

Т. 8-921-6331048.

ЗАО «ПТС» приглашает на работу

монтажников технологических трубопроводов и оборудования, сварщиков 5-6 разрядов.

Оплата по договоренности.
Жилье предоставляется.
Т.(812)-572-95-28.

Отдел «Тюль» ТЦ «АВЭН» приглашает за покупками:

**Тюль *Органза *Ткань*
**Комплекты готовые и на заказ для кухни и комнаты*
**Дешевые карнизы - от 1,5 м*
**Жалюзи вертикальные - 285 руб./м²*
**Жалюзи горизонтальные - 545 руб./м²*
**Ковролин - 205 руб./м²*
**Ламинат в наличии - 376 руб./м²*
**Подвесные потолки в наличии и на заказ*
**Линолеум*
**Обои в наличии и на заказ*
**Ковры *Дорожки*

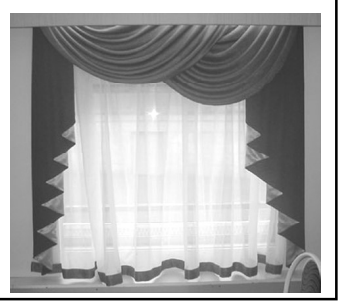

Ждём вас по адресу: ул.Ленина, 18 (Новый Дикси), II этаж.

РЕМОНТ бытовой техники на дому:

холодильников, стиральных машин, кондиционеров и автокондиционеров, водонагревателей и другой техники.

Телефон **8-911-022-09-60.**

MATRIX

ГОСТИНИЧНЫЕ НОМЕРА - от 1300 руб.
САУНА - круглосуточно, от 600 руб. в час.

ОТДЫХАЙ КОМФОРТНО!

Ул.Гагарина, д.1.
Тел.8(81374) 3-57-52.

ТЕПЛИЦЫ

Компания «Воля» предупреждает о сезонном повышении цен на свою продукцию в размере 15% с 15.02.12 г. Желающие приобрести теплицу, обращайтесь заранее до весенне-летних цен и очередей.

*предъявителю данного купона при покупке теплиц Дачная 2ДУМ Дачная Стрелка скидка 500 руб. Акция действует по 14.02.12 г.

Тел. в г.Сланцы 8-921-581-85-15.

Внимание! Автобус!

С 28 ЯНВАРЯ возобновляется движение по маршруту СПб-Сланцы-Гдов по субботам и воскресеньям.
Отпр.из СПб в 8.00 (автовокзал, Обводный, 36).
Отпр. из Сланцев на Гдов в 11.35.
Отпр.из Сланцев на СПб – в 16.45.
Стоимость до СПб – 280 руб.
Предварительная и текущая продажа билетов осуществляется в кассах автовокзалов.

ТАКСИ 35-777, 35-555, 35-333, 33333, 555

Требуются водители с личным автомобилем, с разрешением на данный вид деятельности. Помощь в получении разрешения. Т.8-921-324-89-65.

Комитету образования администрации Сланцевского муниципального района требуется

СПЕЦИАЛИСТ СЕКТОРА ПО РАБОТЕ С ПЕДАГОГИЧЕСКИМИ КАДРАМИ.

Справки по телефонам: 21809, 21780.

ЗАО «ЛИМБ»

21 год успешной работы!

- Кадастровая съёмка.
- Топографическая и исполнительная съёмка.
- Выделение земельных долей (в соотв. с №435-ФЗ от 29.12.2010г.).
- Закрепление границ землепользования.
- Бесплатные консультации по вопросам приватизации и межевания.

Садоводствам и постоянным клиентам - СКИДКИ!

Адрес: г.Кингисепп, ул.Б.Советская, д.14, офис 1.
Тел. 8 (81375) 4-16-33, 8-921-891-99-57.

Кадастровый инженер
Илюшкина Наталья Владимировна

(аттестат №78-11-0189 выдан Комитетом по зем.ресурсам и землеустр-ву г.СПб. 26.01.2011г.). Лицензии: Фед.службы гос.регистрации, кадастра и картографии №СЗГ-02266Г от 31.03.2008г.; ФСБ России по СПб и ЛО №2855 от 30.10.2006г.

Конкурсный управляющий ООО «Вествек» (ОГРН 1037821005100; ИНН 7810278293, юр.адрес: 109017, г.Москва, ул.Б.Ордынка, 33, д. 44/4) Юрицын П.П. сообщает о несостоявшихся торгах от 29.12.2011 г. ввиду отсутствия заявок. Организатор торгов – АНО «СО «МАЦ» (ИНН/КПП 5003059717/500301001). Продавец – ООО «Вествек». Ознакомление с документами выставляемого на торги имущества – в рабочие дни с 23.01.2012 по 27.02.2012 с 11.00 до 12.00 по адресу: г.Москва, Георгиевский пер., д.1, стр.1, каб.112 по предварительной записи и с уведомлением о своём визите по тел.: (495) 626-49-12). Доп.сведения по тел.: 8-926-19-44-739.

Аукцион проводится в электронной форме, открытый по составу участников и форме подачи предложений о цене имущества. Повторные электронные торги состоятся 02.03.12 г. в 11.00, подведение результатов торгов – 02.03.2012 в 12.00 на электронной площадке ЗАО «Сбербанк-АСТ», размещенной на сайте: www.sberbank-ast.ru.

Заявки на участие в торгах представляются оператору электронной площадки в электронной форме, подписанные ЭЦП заявителя, с 11.00 23.01.2012 до 11.00 27.02.2012 (московское время).

Начальная цена единого лота на 10% ниже первоначальной цены с учетом НДС. Условия и порядок торгов, наименование имущества, шаг аукциона, размер и перечисление задатка, иные осуществления платежей, порядок оформления результатов торгов и определение победителя торгов согласно объявлению № 77030337093 в газете «Коммерсантъ» № 217 от 19.11.2011 г.

ОНД Сланцевского района напоминает о правилах безопасности при эксплуатации электронагревательных и отопительных приборов: не пользуйтесь поврежденными розетками, выключателями; не включайте в одну розетку одновременно несколько электроприборов; не пользуйтесь утюгами, электрочайниками и другими электронагревательными приборами, не имеющими устройств тепловой защиты, без подставок из негорючих теплоизоляционных материалов, исключающих опасность возникновения пожара; не применяйте для обогрева нестандартные (самодельные) электронагревательные приборы; не используйте некалиброванные плавкие вставки (жучки) или другие самодельные аппараты от перегрузки и короткого замыкания; не эксплуатируйте электронагревательные приборы при отсутствии или неисправности терморегуляторов, предусмотренных конструкцией. **Невыполнение правил пожарной безопасности влечет административную ответственность, а при возникновении пожара административную и уголовную ответственность.**

РЕКЛАМА В ГАЗЕТЕ 2-36-68.

Слуховые аппараты
12 февраля с 11 до 12 часов в ГДК, ул.Ленина, д.5
«Соната, Ottikon, ReSound, Siemens»
Гарантия на аппараты 1 год.
Карманные аппараты от 2990-7500 р.
Заушные цифровые от 5000 - 15000 р.
Костные от 8500 р.
Имеются вкладыши, батарейки, аккумуляторы,
Скидки пенсионерам!
Св-во № 006128376 выд.: 09.07.07 г. ИФНС № 1
Товар сертифицирован
Тел.для консультаций: 8-961-522-70-79
Имеются противопоказания.
реклама

ЛЮБОПЫТНЫЕ ИСТОРИИ и ФАКТЫ

Почему Гайд-парк называют Гайд-парком?

Название Гайд-парка – одного из самых больших лондонских парков, происходит от древней единицы измерения площади – гайды. Гайдом в англосаксонской Британии обозначали величину земельных участков, достаточных для содержания одной семьи свободного крестьянина. Интересный факт в том, что в разных областях размеры земельных участков, которым соответствовал 1 гайд, отличались, так как на самом деле гайд был величиной, обозначавшей продуктивность земли, а не ее размер. Поэтому если в Кембриджшире одна гайда могла составлять около 120 акров земли, то в Дорсете это было всего 40 акров. Сам Гайд-парк был открыт для публики при короле Якове I – да и то очень осторожно – пускали только знать, и за деньги. Широкую публику пустили в парк только в 1637 году при Карле I.

Источники: А. Азимов. Слова в истории; Wikipedia

Почему север сверху?

Традиция ориентации карты, при которой север находится сверху, скорее всего, возникла в Античности. Ученые связывают это с тем фактом, что территории к северу от Средиземного моря были исследованы древними в первую очередь, поэтому им и удобнее было изображать север наверху, а карта представляла собой вытянутый прямоугольник, заполненный в основном сверху. В то же время, например, на китайских картах мы можем видеть сверху юг, а на более поздних арабских картах – восток. Да и в Европе не всегда карты были ориентированы на север. Так, например, когда в Средние века центрами знаний стали монастыри, а в умах людей возобладала религия, географические карты приобрели богословский характер: в центре карты изображался Иерусалим, а вверху помещался восток – ведь именно там был рай, согласно библейскому преданию.

Между прочим, традиция изображать на картах север сверху в наши дни тоже не повсеместна. Например, карты, не принадлежащие к европейской традиции, могут использовать абсолютно разную ориентацию. Существуют и определенные типы карт, которые всегда используют другой принцип: к примеру, карты городов, которые расположены на берегу моря, традиционно изображают море сверху.

Источники: vokrugsveta.ru, Wikipedia

А знаете ли вы, что...

*полководец А. Македонский знал в лицо 30 000 солдат своего войска.

*мастер-текстильщик различает до 100 оттенков черного цвета.

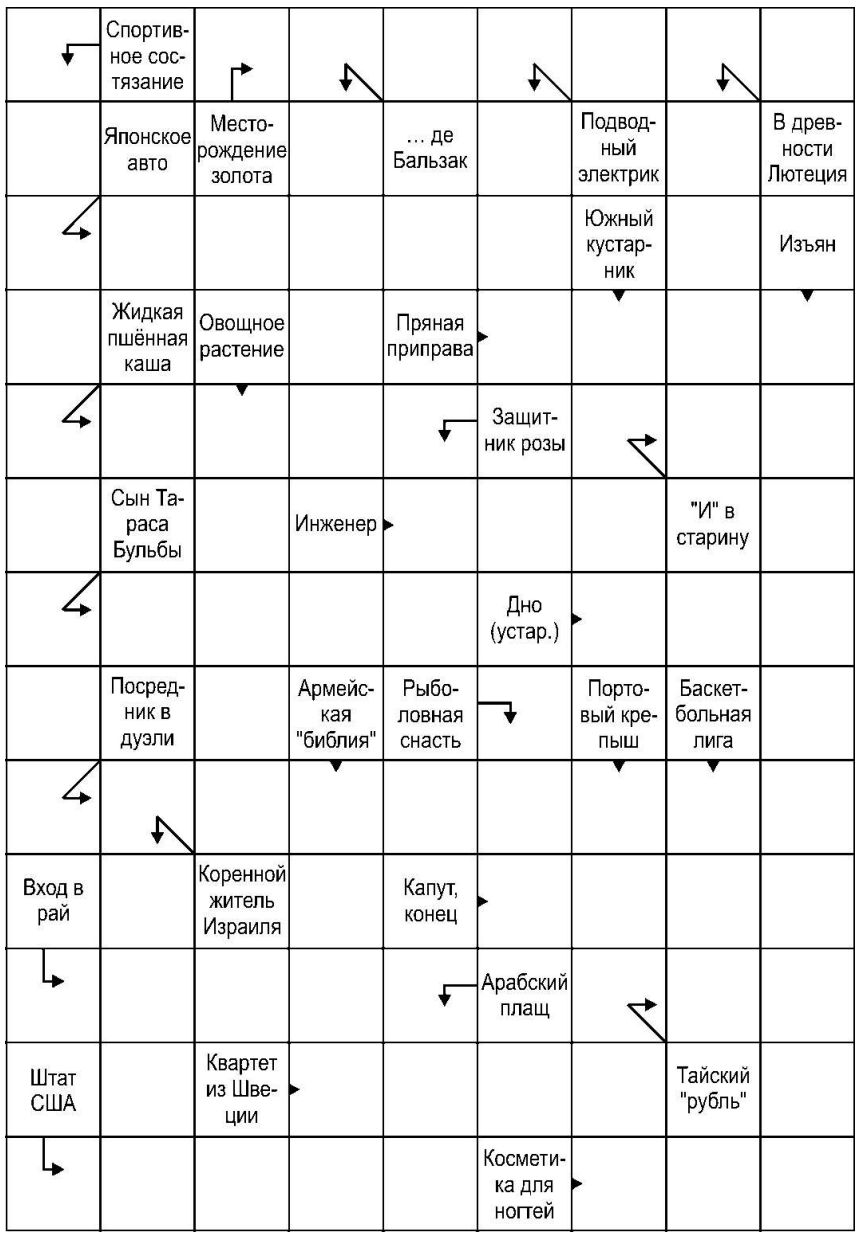

Латинские выражения в переводе

Alia tempora - Времена переменились (т.е. все изменяется).

Alit lectio ingenium - Чтение питает ум.

Amantes sunt amentes - Влюбленные - это безумные.

Amicos res secundae parant, adversae probant - друзей создает счастье, несчастье испытывает их.

Amicus verus - rara avis - Верный друг - редкая птица.

Ante barbam doces senes - Еще борода не выросла, а ты стариков учишь.

Aquam in mortario tundere - Толочь воду в ступе.

Aquila non captat muscas - Орлы не ловят мух.

Aquila non generat columbam - Орел не рождает голубя.

Ars est celare artem - Искусство состоит в умении скрыть искусство.

Argumenta ponderantur, non numerantur - Сила аргументов в их вескости, а не в числе.

Ответы на сканворд, опубликованный 27 января т.г.

Г	■	Т	■	З	Н	А	М	Я
О	■	Р	Е	Н	■	■	А	■
Н	■	И	■	А	■	У	Х	А
Д	Е	Т	Ё	Н	Ы	Ш	■	Н
У	■	О	■	И	■	К	И	А
Р	А	Н	Д	Е	В	У	■	Л
А	■	■	О	■	Я	Й	Ц	О
С	А	М	М	И	Т	■	■	Г
■	■	А	■	■	К	О	Л	■
Н	И	К	А	Р	А	Г	У	А
■	Л	И	Р	А	■	Р	И	Д
■	О	■	Г	Ё	Т	Е	■	А
О	Т	Р	О	К	■	Х	И	Т

Разговаривают два программера:

- Слышь, говорят, что программное обеспечение для нового американского самолета-невидимки «Стелс-2» будет разрабатывать Майкрософт!

- Скорее всего, это из-за того, что новый самолет должен уметь зависать в воздухе.

* * *

Когда мне было 15, цыганка нагадала мне, что я буду тратить много денег на женщин. Теперь мне 30, и у меня жена и трое дочерей.

* * *

Судья обращается к залу присутствующих:

- Тишина! Предупреждаю, что если кто-то еще раз скажет «долой судью», тот отправится на улицу.

Через некоторое время раздается голос: «Долой судью!».

Судья:

- Обвиняемый, к вам это не относится.

* * *

- Мой дед всю войну пулеметчиком воевал. Четыре года бил фашистов из пулемета.

- А как он относится к сегодняшней Государственной Думе, что говорит?

- Сталинские времена научили деда быть осторожным в своих высказываниях. Так что о Думе он говорит исключительно хорошие и добрые слова, только пальцами все время как бы на курок давит.

* * *

- Парни, а я вчера все-таки Ленку поцеловал!

- Молодец! Ну вот, а то заладил: «Я непьющий, я непьющий».

ГОРОСКОП НА НЕДЕЛЮ

ОВЕН. Эта неделя для Овнов будет связана с выполнением рутинных обязанностей, от которых никак нельзя отказаться, даже если очень хочется. В свободное время рекомендуется общаться с друзьями, ходить на встречи по интересам, общаться по Интернету.

ТЕЛЕЦ. Достаточно непросто складывается эта неделя для Тельцов, которые сейчас переживают период активной влюбленности. Если до сих пор ваши чувства к объекту симпатии росли в геометрической прогрессии, то на этой неделе может произойти конфликтная ситуация, в результате которой вы пересмотрите свои прежние взгляды. Немаловажную роль в этом сыграют друзья. Возможно, вы будете поставлены перед выбором: либо друзья, либо любимый человек. Причем компромисса достигнуть будет трудно.

БЛИЗНЕЦЫ. Близнецам на этой неделе придется столкнуться с такими жизненными обстоятельствами, которые будут препятствовать достижению поставленных целей. Основным эпицентром проблем станет семья, отношения с близкими родственниками, родителями. Не исключено, что перед вами откроются перспективы для карьерного роста, но обстоятельства в семейной жизни не позволят их принять. При всей сложности положения звезды советуют вам начать интенсивно работать на благо семьи. Только укрепив свои тылы, вы сможете думать и мечтать о чем-то личном.

РАК. У Раков на этой неделе возрастет количество контактов, однако многие из них будут весьма напряженными. Возрастает интерес к информации, поездкам, образованию. Но будьте готовы к тому, что ничего не будет даваться вам легко. Например, если потребуется найти необходимую информацию, то придется приложить немало усилий. А если нужно будет познакомиться с человеком, от содействия которого будет зависеть исход ваших дел, то встреча может либо сорваться по независящим от вас обстоятельствам, либо пройдет совсем не так, как вы хотели.

ЛЕВ. Звезды советуют Львам более внимательно отнестись к теме партнерства. Причем в нее входят как супружеские отношения, так и сугубо деловые. Постарайтесь передать инициативу любимому человеку, а часть полномочий - коллеге. Отдохните от ответственности и просто побудьте ведомыми.

ДЕВА. Девам, состоящим в браке, эта неделя может запомниться разногласиями с любимым человеком. Постарайтесь отнестись к ситуации философски и внимательно прислушайтесь к позиции или претензиям партнера. Основной темой для споров может стать вопрос о выполнении бытовых обязанностей. Если вы или партнер по браку попытается уклониться от уборки или любых других хозяйственных дел, то это не останется незамеченным и обязательно будет отмечено.

ВЕСЫ. Главной темой для беспокойства у Весов может стать здоровье. Сейчас снижается иммунитет, вы становитесь более уязвимыми к вирусным инфекциям, простудам. В связи с этим крайне важно соблюдать меры профилактики. Намного позитивнее станут развиваться ваши романтические отношения (если вы сейчас влюблены). Общение с объектом вашей симпатии будет не только радостным, но и полезным: скорее всего, вы откроете для себя много интересного.

СКОРПИОН. Звезды советуют Скорпионам заняться благоустройством своего дома. Наверняка вам захочется что-то обновить и слегка поэкспериментировать. Например, если вам раньше казалось, что, передвинув или расставив по-другому мебель, вы сделаете только хуже, то теперь вам захочется проверить на практике: вдруг ваша квартира станет намного просторнее и уютнее? В личной жизни, напротив, эта неделя станет для вас испытанием на прочность чувств.

СТРЕЛЕЦ. Стрельцам звезды советуют на этой неделе активно укреплять отношения с родственниками и членами семьи. У вас могут осложниться дела на работе: например, возникнет конфликт с начальством. Однако по приходу домой следует оставить весь негатив за порогом квартиры. Постарайтесь в кругу семьи черпать силы, восстанавливаться после переживаний и волнений. Также можно посоветоваться со старыми друзьями: они дадут вам правильную подсказку.

КОЗЕРОГ. Звезды не советуют Козерогам на этой неделе отправляться в дальние поездки. Если вы уже приобрели туристическую путевку и поездку нельзя отменить, не стоит брать с собой большую сумму денег на карманные расходы. Также постарайтесь меньше времени проводить в переездах, нежелательно отправляться на автобусные экскурсии. Постарайтесь уменьшить контакты с окружающими и не загружать себя новой информацией.

ВОДОЛЕЙ. В первой половине недели Водолеям следует осмотрительнее обращаться с острыми, колющими и режущими инструментами и не заниматься самостоятельным ремонтом электробытовой техники. В течение этого периода не исключены трудности с финансами. Рекомендуется ограничить расходы, но не занимать деньги в долг. Материальные трудности могут заставить вас по-другому взглянуть на ситуацию. Не исключено, что вы станете вырабатывать более рациональный подход к вопросам распределения денег.

РЫБЫ. На этой неделе свойственной вам мягкостью могут воспользоваться другие люди в своих интересах. Если вы состоите в браке, то любимый человек может повести себя наступательно и выдвинуть ряд претензий. Рекомендуется пойти на уступки и не провоцировать конфликт, поскольку сейчас любые споры вряд ли приведут к конструктивному решению проблемы. Также не забывайте о том, как важно находить время для уединения.

В СЛЕДУЮЩЕМ НОМЕРЕ ГАЗЕТЫ: встречи с представителями правительства Ленинградской области.

Главный редактор А.АЛЕКСАНДРОВ - тел. 2-23-81; заведующая отделом вёрстки и дизайна **О.Антонова - тел. 2-17-85;** редактор социально-экономического отдела **С.Шишкина,** редактор отдела общественно-политической жизни **Т.Крылова - тел. 2-16-70;** редактор отдела культуры, быта, писем и массовой работы **В.Гордеева**, спецкорреспондент **В.Галкина - тел.2-16-65.**
Бухгалтерия, тел. 2-36-68.Объявления принимаются с 9.00 до 12.30 и с 14 до 16 часов в бухгалтерии редакции.

Соучредители газеты «Знамя труда»: ООО «Редакция газеты «Знамя труда», администрация муниципального образования Сланцевский муниципальный район, комитет по печати и связям с общественностью Ленинградской области.

Редакция оставляет за собой право не вступать в переписку. Рукописи не возвращаются и не рецензируются.
Точка зрения редакции может не совпадать с мнением автора. Перепечатка материалов без разрешения редакции запрещена.
За сведения, содержащиеся в рекламе и объявлениях, ответственность несут рекламодатели. ПОДПИСНОЙ ИНДЕКС - 55029.

Свидетельство о регистрации ПИ № ТУ 78 - 00579 выдано Управлением Федеральной службы по надзору в сфере связи, информационных технологий и массовых коммуникаций по Санкт-Петербургу и Ленинградской области 26 апреля 2010 г. Газета отпечатана в ООО «Издательский дом Сатори», ИНН 7805362750. 196247, г. Санкт-Петербург, пр. Стачек, д.47. Подписано в печать в 17.00 01.02.12 г. Печать офсетная. Тираж 4300, заказ №

НАШ АДРЕС: 188560, г.Сланцы, ул.Банковская, дом 3. Факс 2-23-81, для рекламы - 2-36-68. E-mail: ztruda@lens.spb.ru
Газету можно прочитать на сайте: **slanmo.ru.**